



รายงานประจำปี 2566

* แบบแสดงรายการข้อมูลประจำปี / รายงานประจำปี

แบบ 56-1 One Report*



บริษัท ชันสวีท จำกัด (มหาชน)



EVERY DAY!!

FRESH FROM FARM.



kcbrandthailand

สารบัญ



ส่วนที่ 1 การประกอบธุรกิจและผลการดำเนินงาน

| | | |
|----|--|-----|
| 1. | โครงสร้างและการดำเนินงานของกลุ่มบริษัท | 10 |
| 2. | การบริหารจัดการความเสี่ยง | 59 |
| 3. | การขับเคลื่อนธุรกิจเพื่อความยั่งยืน | 66 |
| 4. | การวิเคราะห์และคำอธิบายของฝ่ายจัดการ (Management Discussion and Analysis: MD&A) | 96 |
| 5. | ข้อมูลทั่วไปและข้อมูลสำคัญอื่น | 118 |

ส่วนที่ 2 การกำกับดูแลกิจการ

| | | |
|----|---|-----|
| 6. | นโยบายการกำกับดูแลกิจการ | 120 |
| 7. | โครงสร้างการกำกับดูแลกิจการ และข้อมูลสำคัญเกี่ยวกับคณะกรรมการ คณะกรรมการชุดย่อย ผู้บริหาร พนักงานและอื่น ๆ | 128 |
| 8. | รายงานผลการดำเนินงานสำคัญด้านการกำกับดูแลกิจการ | 149 |
| 9. | การควบคุมภายในและรายการระหว่างกัน | 166 |



ส่วนที่ 3 งบการเงิน

175

ส่วนที่ 4 การรับรองความถูกต้องของข้อมูล

260

รายงานความรับผิดชอบของคณะกรรมการต่อรายงานทางการเงิน

เอกสารแนบ

| | | |
|-------------|---|-----|
| เอกสารแนบ 1 | รายละเอียดเกี่ยวกับกรรมการ ผู้บริหาร ผู้มีอำนาจควบคุม ผู้ที่ได้รับมอบหมาย ให้รับผิดชอบสูงสุดในสายงานบัญชีและการเงิน ผู้ที่ได้รับมอบหมายให้รับผิดชอบ โดยตรงในการควบคุมดูแลการทำบัญชี เลขานุการบริษัท | 261 |
| เอกสารแนบ 2 | รายละเอียดเกี่ยวกับคณะกรรมการของบริษัทย่อย | 271 |
| เอกสารแนบ 3 | รายละเอียดเกี่ยวกับหัวหน้างานตรวจสอบภายใน | 274 |
| เอกสารแนบ 4 | ทรัพย์สินที่ใช้ในการประกอบธุรกิจและรายละเอียดเกี่ยวกับรายการประเมินราคาทรัพย์สิน | 275 |
| เอกสารแนบ 5 | สิทธิประโยชน์ที่ได้รับจากการส่งเสริมการลงทุน (BOI) | 293 |
| เอกสารแนบ 6 | นโยบายและแนวปฏิบัติการกำกับดูแลกิจการ | 297 |
| เอกสารแนบ 7 | รายงานคณะกรรมการตรวจสอบ | 299 |



สารจากประธาน



บริษัท ชันสวีท จำกัด (มหาชน) มุ่งมั่นขับเคลื่อนองค์กรสู่เป้าหมายการเป็นผู้นำการผลิตข้าวโพดหวานแปรรูปและผลิตภัณฑ์แปรรูปสินค้าเกษตรอื่นๆ ภายใต้ตราสินค้าของบริษัท “KC” ในปี 2566 เศรษฐกิจโลกมีทิศทางฟื้นตัว การบริโภคและความต้องการอาหารยังเพิ่มสูงขึ้นอย่างต่อเนื่อง เป็นผลดีต่อการเติบโตของอุตสาหกรรมอาหารของไทย อย่างไรก็ตามบริษัทยังมีความท้าทายจากความไม่แน่นอนของปัจจัยภายนอกที่มีอิทธิพลต่อการดำเนินธุรกิจ อาทิ การเปลี่ยนแปลงของสภาพภูมิอากาศ ความผันผวนของอัตราแลกเปลี่ยน การปรับอัตราดอกเบี้ย ตลอดจนสถานการณ์ความขัดแย้งทางภูมิรัฐศาสตร์ และสถานะการแข่งขันสูง บริษัทจึงจำเป็นต้องเตรียมความพร้อมรองรับกับการเปลี่ยนแปลงที่อาจเกิดขึ้นได้ตลอดเวลาโดยได้เร่งพัฒนาและปรับปรุงประสิทธิภาพการผลิตตลอดจนการบริหารจัดการองค์กรในทุกมิติอย่างเหมาะสม รวดเร็ว และทันต่อสถานการณ์ เพื่อเพิ่มขีดความสามารถในการแข่งขัน และสร้างความไว้วางใจในผลิตภัณฑ์อาหารที่มีคุณภาพ มีความปลอดภัยสูง สอดคล้องกับความต้องการของลูกค้า นอกจากนี้บริษัทได้ทุ่มเทในการพัฒนาตลอดห่วงโซ่อุปทานโดยนำนวัตกรรมและเทคโนโลยีเข้ามาใช้ยกระดับและเพิ่มขีดความสามารถในการบริหารจัดการวัตถุดิบและกระบวนการผลิตจนทำให้บริษัทสามารถสร้างผลการดำเนินงานได้อย่างยอดเยี่ยมส่งผลให้มีรายได้ 3,697 ล้านบาทและมีกำไรสุทธิอยู่ที่ 357 ล้านบาท ซึ่งสะท้อนให้เห็นว่าบริษัทมีศักยภาพในการปรับตัวและบริหารจัดการธุรกิจให้เติบโตตามแผน และผลสัมฤทธิ์จากการดำเนินงานเป็นอย่างดี

นอกเหนือจากการดำเนินงานตามกลยุทธ์ทางธุรกิจ บริษัทตระหนักถึงการขับเคลื่อนธุรกิจภายใต้วิสัยทัศน์แห่งความยั่งยืน ด้วยการสร้างคุณค่าให้แก่ผู้มีส่วนได้เสียทุกกลุ่ม สอดคล้องตามแนวทาง ESG (Environmental, Social, Governance) อย่างครอบคลุม และเห็นความสำคัญในเรื่องของการกำกับดูแลกิจการที่ดี เพื่อยกระดับมาตรฐานการดำเนินธุรกิจ ให้ได้รับการยอมรับทั้งในระดับประเทศและระดับสากล



ส่งผลให้บริษัทได้รับรางวัล บริษัทจดทะเบียนที่มีการกำกับดูแลกิจการในเกณฑ์ ดีเลิศ หรือ 5 ดาว ต่อเนื่องเป็นปีที่ 3 ตลอดจนบริษัทได้รับรางวัลรางวัลผู้ประกอบการธุรกิจส่งออกดีเด่น (PM's Export Award) ด้านธุรกิจ BCG ส่งออกยอดเยี่ยม ประจำปี 2566 และรางวัล Thailand Energy Award 2023 ดีเด่น ด้านพลังงานทดแทน ซึ่งแสดงถึงการดำเนินงานที่มีมิติความสมดุล ทั้งในด้านเศรษฐกิจ สังคม และสิ่งแวดล้อม และสะท้อนถึงความมุ่งมั่นในการดำเนินธุรกิจและการดำเนินงานที่แสดงความรับผิดชอบต่อสังคม และสิ่งแวดล้อม

ในนามของคณะกรรมการ ผู้บริหาร และพนักงาน ขอขอบคุณผู้ถือหุ้นและผู้มีส่วนได้เสียในทุกภาคส่วน ที่มอบความไว้วางใจในบริษัทและสนับสนุนการดำเนินงานด้วยดีเสมอมาบริษัทยังคงเดินหน้าอย่างมุ่งมั่นเพื่อสร้างคุณค่าและการขับเคลื่อนให้องค์กรเติบโตอย่างยั่งยืน พร้อมสร้างโอกาสเติบโตทางธุรกิจ เพื่อก้าวสู่เป้าหมายอย่างมั่นคงในระยะยาว ภายใต้หลักธรรมาภิบาลที่ดีต่อไป

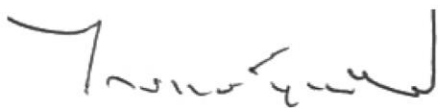

นายไกรฤทธิ์ บุญเกียรติ
ประธานกรรมการ
บริษัท ชันสวีท จำกัด (มหาชน)



ข้อมูลทางการเงินโดยสรุป

| | 2564 | 2565 | 2566 |
|---|-------|-------|-------|
| ผลการดำเนินงาน (หน่วย : ล้านบาท) | | | |
| รายได้จากการขาย | 2,981 | 2,940 | 3,697 |
| รายได้รวม | 2,988 | 2,949 | 3,706 |
| ต้นทุนขาย | 2,443 | 2,459 | 2,933 |
| กำไรขั้นต้น | 537 | 480 | 764 |
| กำไรสุทธิ (ขาดทุน) ส่วนที่เป็นของผู้เป็นเจ้าของบริษัทใหญ่ | 209 | 125 | 357 |
| กำไรต่อหุ้นขั้นพื้นฐาน (EPS) | 0.32 | 0.19 | 0.55 |
| ROE (%) | 19.30 | 10.97 | 28.53 |
| ROA (%) | 17.75 | 10.33 | 23.57 |
| ฐานะทางการเงิน (หน่วย : ล้านบาท) | | | |
| สินทรัพย์รวม | 1,454 | 1,510 | 1,978 |
| หนี้สินรวม | 311 | 372 | 611 |
| ส่วนของผู้ถือหุ้น | 1,142 | 1,138 | 1,367 |
| D/E (Times) | 0.27 | 0.33 | 0.45 |
| Current Ratio (Time) | 2.16 | 1.82 | 1.68 |
| เงินปันผลต่อหุ้น | 0.25 | 0.15 | 0.45 |
| กระแสเงินสด (หน่วย : ล้านบาท) | | | |
| เงินสดสุทธิได้มาจาก (ใช้ไปใน) การดำเนินงาน | 48 | 474 | 72 |
| เงินสดสุทธิได้มาจาก (ใช้ไปใน) กิจกรรมลงทุน | (266) | (138) | (250) |
| เงินสดสุทธิได้มาจาก (ใช้ไปใน) กิจกรรมจัดหาเงิน | (61) | (116) | (23) |



ฐานะทางการเงิน (ล้านบาท)

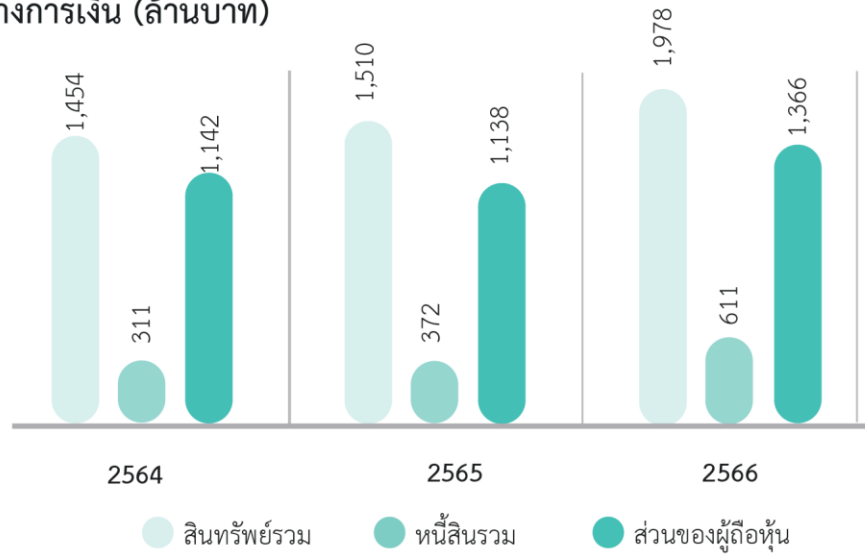

รายได้รวม (ล้านบาท)

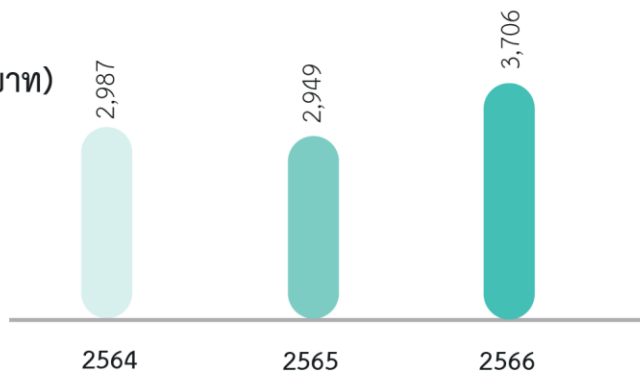

กำไรขั้นต้น (ล้านบาท)

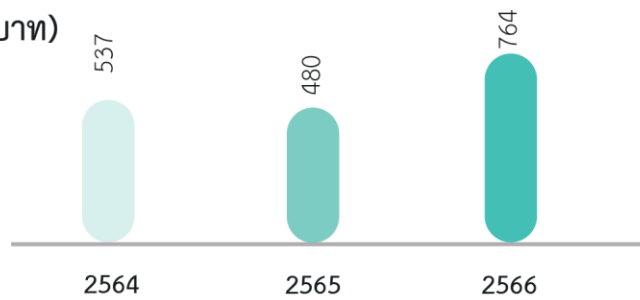

กำไร (ขาดทุน) สุทธิส่วนที่เป็นของผู้เป็นเจ้าของของบริษัทใหญ่ (ล้านบาท)

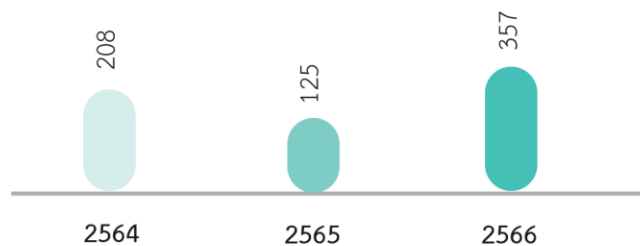



ส่วนที่ 1

การประกอบธุรกิจ และผลการดำเนินงาน



1. โครงสร้างและการดำเนินงานของกลุ่มบริษัท

1.1. นโยบายและภาพรวมการประกอบธุรกิจ

1.1.1 วิสัยทัศน์ พันธกิจ และกลยุทธ์การดำเนินงาน

วิสัยทัศน์

เป็นผู้นำธุรกิจข้าวโพดหวานครบวงจรด้วยเทคโนโลยีที่ทันสมัยและมีความเป็นสากล

พันธกิจและกลยุทธ์



นวัตกรรม

ร่วมมือกับภาครัฐและเอกชนเพื่อเป็นศูนย์กลางการวิจัยข้าวโพดหวานและพืชอื่นๆ ในมิติต่างๆ เช่น ประโยชน์ต่อสุขภาพ โดยจัดทำข้อมูลพื้นฐานของข้าวโพดหวานและเทคโนโลยีสำหรับกระบวนการผลิต และการสร้างมูลค่าเพิ่มให้กับผลิตภัณฑ์ที่มาจากข้าวโพดหวาน และ พืชอื่นๆ เพื่อการพัฒนาผลิตภัณฑ์ใหม่



การเรียนรู้

สร้างวัฒนธรรมในการเรียนรู้ เพื่อเป็นองค์กรแห่งการเรียนรู้และเป็นแหล่งการเรียนรู้ทางด้านธุรกิจข้าวโพดหวานและพืชอื่นๆ แบบบูรณาการ



ห่วงโซ่อุปทาน

เพิ่มศักยภาพในการบริหารจัดการ Supply Chain ให้สามารถแข่งขันได้ เพื่อความเป็นผู้นำในการพัฒนาธุรกิจข้าวโพดหวานและพืชอื่นๆ สร้างเครือข่ายการตลาดและการผลิตในแหล่งที่สำคัญของโลก มุ่งเน้นสร้างความสัมพันธ์ระยะยาวและยั่งยืนกับคู่ค้าทางธุรกิจ



คุณภาพ

เป็นผู้ผลิตที่ได้รับความไว้วางใจในผลิตภัณฑ์อาหารที่มีคุณภาพ มีความปลอดภัยสูง สอดคล้องกับความต้องการและกฎหมายของประเทศคู่ค้า ใส่ใจในเรื่องรสชาติ และความสะอาดในการบริโภค มุ่งมั่นพัฒนาคุณภาพผลิตภัณฑ์ การบริการอย่างต่อเนื่องด้วยกระบวนการผลิต การจัดการที่ยืดหยุ่น รวดเร็ว



บุคลากร

สนับสนุนและพัฒนาความสามารถของพนักงานให้มีความเป็นมืออาชีพ สร้างคุณภาพชีวิตที่ดี และเกิดความภาคภูมิใจในการเป็นส่วนหนึ่งขององค์กรในทุกระดับ พัฒนาและสรรหาบุคลากรที่มีศักยภาพสูง เพื่อให้สอดคล้องกับความต้องการของธุรกิจ เพื่อเพิ่มศักยภาพในการแข่งขันบนเวทีโลก

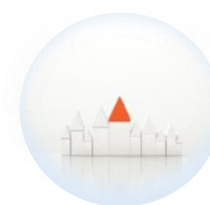

บรรษัทภิบาล

เป็นองค์กรที่ตระหนักถึงความสำคัญและมีความสำนึกรับผิดชอบต่อแหล่งทรัพยากรด้านการเกษตร รวมถึงทรัพยากรโลกและสิ่งแวดล้อม สร้างประโยชน์ร่วมกันในระยะยาวต่อลูกค้า คู่ค้า พนักงาน ผู้ร่วมทุน และชุมชน รวมถึงสร้างแบบอย่างการเป็นองค์กรที่ดีของสังคม

เป้าหมายองค์กร

บริษัท ชันสวีท จำกัด (มหาชน) เป็นผู้ผลิตและจำหน่าย สินค้าแปรรูปพืชผลทางการเกษตรแปรรูป ซึ่งมีการส่งออกไปจำหน่ายมากกว่า 47 ประเทศทั่วโลกทุกภูมิภาค ผลิตภัณฑ์หลัก ได้แก่ ข้าวโพดหวานบรรจุกระป๋อง (Canned) ข้าวโพดหวานบรรจุถุงสุญญากาศ (Pouch) ข้าวโพดหวานแช่แข็ง (Frozen) กลุ่มอาหารพร้อมรับประทาน (Ready To Eat) และธุรกิจซื้อขายไปทั้งสินค้าผลิตในประเทศและที่นำเข้ามาจากต่างประเทศ (Trading) ภายใต้แบรนด์ KC โดยบริษัทมีเป้าหมายในการเพิ่มมูลค่าของสินค้าโดยมุ่งเน้นสินค้าสำหรับกลุ่มธุรกิจขายปลีกมากขึ้น ภายในระยะ 3-5 ปี เพื่อให้บรรลุเป้าหมาย บริษัทได้พัฒนาสินค้าใหม่และเพิ่มคุณค่าให้แก่สินค้าที่ตอบสนองต่อกลุ่มลูกค้าอย่างต่อเนื่อง



47+ Countries **200+** Customers

กลยุทธ์ในการดำเนินงาน

- **กลยุทธ์ตลาดต่างประเทศ**

บริษัทมีการลงทุนในด้านเทคโนโลยีการผลิตเพิ่มขึ้นอย่างต่อเนื่อง เพื่อสนับสนุนการผลิตที่ต้นทุนต่ำ ควบคู่กับการเพิ่มประสิทธิภาพในการผลิต และคุณภาพของผลิตภัณฑ์ บริษัทจึงมีแผนกลยุทธ์การบริหารต้นทุน และความแตกต่าง (Integrated Cost Leadership and Differentiation) ซึ่งจากการพัฒนาด้านเทคโนโลยีการผลิต ทำให้บริษัทสามารถนำส่วนต่างที่ได้จากการลดต้นทุนมาพัฒนาการขายให้มีความแตกต่างจากคู่แข่ง ให้แก่ลูกค้าหลักของบริษัทฯ รวมทั้งการสร้างพันธมิตรทางธุรกิจ (Strategic partner) ซึ่งได้นำเอาหลักการ การทำ TQA (Thailand Quality Award) หรือ รางวัลคุณภาพแห่งชาติ มาประยุกต์ใช้ในองค์กร เพื่อยกระดับและสร้างความยั่งยืนให้แก่องค์กร รวมไปถึงการพัฒนามาตรฐานคุณภาพสากลต่าง ๆ เพื่อให้สอดคล้องกับนโยบายในการมุ่งสู่ตลาดยุโรป บริษัทยังได้ใช้ความถนัดในด้านตลาดต่างประเทศโดย จำหน่ายสินค้าใหม่ๆภายใต้ KC Brand ไปจำหน่าย เน้นการขยายสัดส่วนตลาดให้เพิ่มมากขึ้นโดยใช้กลยุทธ์การเจาะตลาด (Market Penetration Strategy) เพื่อเพิ่มสัดส่วนตลาดของ “ผลิตภัณฑ์เดิม ในตลาดเดิม” ประกอบกับการสนับสนุนกิจกรรมการส่งเสริมการขาย (Sales Promotion) ให้แก่ลูกค้าหลักของบริษัทฯ เพื่อเป็นการกระตุ้นให้ลูกค้าปัจจุบันเพิ่มปริมาณการซื้อหรือการบริโภคเพิ่มมากขึ้น ควบคู่กับการเพิ่มฐานลูกค้าใหม่ ให้มีสัดส่วนตลาดเพิ่มขึ้นอย่างต่อเนื่องในประเทศคู่ค้าโดยการมุ่งเน้นตลาดยุโรป และอเมริกาเนื่องจากสภาวะโลกร้อน ส่งผลทำให้ สภาวะอากาศแปรปรวน ใน หลายพื้นที่ ทั่วโลก เช่น ในทวีป ยุโรปแห้งแล้ง และ ออสเตรเลีย น้ำท่วมพื้นที่การเพาะปลูกทำให้บริษัทมองเห็นช่องทางในการทำตลาดสินค้าข้าวโพดหวานแช่แข็งไปขายในตลาดออสเตรเลีย ที่มีความต้องการสินค้าสูงขึ้น

- **กลยุทธ์ตลาดในประเทศ**

บริษัทมีเป้าหมายในการพัฒนาสินค้าใหม่เพื่อเข้าสู่ตลาดในประเทศอยู่เสมอ เพื่อให้สอดคล้องกับพฤติกรรมผู้บริโภคในปัจจุบันที่ใช้ชีวิตเร่งรีบ เริ่มหันมาใส่ใจสุขภาพ และสนใจสินค้าที่แปลกใหม่ โดยบริษัทได้มุ่งเน้นในกลยุทธ์ความแตกต่าง (Differentiation Strategy) โดยการนำเสนอผลิตภัณฑ์ที่สามารถจัดหาวัดดูดิบได้ง่าย และมีปริมาณมากในเขตพื้นที่ภาคเหนือ ซึ่งเป็นความได้เปรียบทางการแข่งขันที่เหนือกว่าคู่แข่งรายอื่น ควบคู่กับการโฆษณาผ่านทางสื่อออนไลน์เพื่อให้ผู้บริโภคเข้าถึงได้ง่าย และสร้างการรับรู้ถึงแบรนด์และการจดจำตรา เคซี (“KC”) ได้เพิ่มมากขึ้น

● **ลูกค้าเป้าหมายของบริษัท**

ปัจจุบัน บริษัทมีฐานลูกค้ามากกว่า 250 รายซึ่งกระจายอยู่มากกว่า 50 ประเทศทั่วโลก เช่น ญี่ปุ่น เกาหลี ไต้หวัน รัสเซีย ซาอุดีอาระเบีย สวิสเซอร์แลนด์ เยอรมนี เลบานอน ตุรกี อิหร่าน จีน สหราชอาณาจักร ออสเตรเลีย สหรัฐอเมริกา แคนาดา เป็นต้น โดยกลุ่มลูกค้าของบริษัทฯ สามารถแบ่งเป็น 3 ประเภทหลัก ดังนี้

1

กลุ่มลูกค้าประเภทผู้นำเข้า/ส่งออกอาหารรายใหญ่

นำผลิตภัณฑ์ไปจำหน่ายต่อ (Distributor หรือ Wholesaler) เป็นกลุ่มลูกค้าที่นำผลิตภัณฑ์ของบริษัท ไปกระจายหรือจำหน่ายต่อให้แก่ผู้ประกอบการรายอื่นๆ ในต่างประเทศ ในปัจจุบันกลุ่มลูกค้าประเภทนี้ถือเป็นกลุ่มลูกค้าหลักของบริษัท เนื่องจากมีมูลค่าและปริมาณการสั่งซื้อสูง

2

กลุ่มลูกค้าค้าปลีกขนาดใหญ่ (Retailer) ร้านค้าปลีกสมัยใหม่ (Modern trade) และร้านค้าปลีกแบบดั้งเดิม (Traditional trade)

ปัจจุบันบริษัทมีการขยายช่องทางจำหน่ายไปยังกลุ่มร้านค้าปลีกสมัยใหม่เพิ่มมากขึ้น เนื่องจากลูกค้ากลุ่มนี้มีเครือข่ายผู้บริโภคเป็นจำนวนมาก กล่าวคือกลุ่มร้านค้าปลีกดังกล่าวมักจะมีสาขากระจายอยู่ทั่วทุกภูมิภาค นอกจากนี้ ยังมีการเพิ่มช่องทางการขายสินค้าทางออนไลน์ (On-Line) ซึ่งการจำหน่ายสินค้าไปยังลูกค้ากลุ่มนี้ยังเป็นการสร้างชื่อเสียงและความตระหนักรู้ (Brand Awareness) ในแบรนด์เคซี (“KC”) ของบริษัท เพื่อสร้างโอกาสในการเป็นที่รู้จักในกลุ่มผู้บริโภคในประเทศมากขึ้น

3

กลุ่มลูกค้าธุรกิจอุตสาหกรรมผลิตอาหารและร้านอาหาร

เป็นกลุ่มลูกค้าที่นำ ข้าวโพดหวานไปเป็นวัตถุดิบหรือส่วนประกอบในอาหารหรือผลิตภัณฑ์อาหารแปรรูปต่าง ๆ

โดยบริษัท มีกลยุทธ์การพัฒนาตลาด (Market Development Strategy) ในกลุ่มผลิตภัณฑ์ข้าวโพดหวานบรรจุกระป๋อง และผลิตภัณฑ์ข้าวโพดหวานบรรจุถุงสุญญากาศ คือการพัฒนาตลาดโดยนำเสนอสินค้าเดิมโดยเน้นสินค้าภายใต้แบรนด์ KC ไปสู่ตลาดต่างๆ ดังนี้

- ตลาดที่มีศักยภาพ เช่น ออสเตรเลีย ยุโรป สหรัฐอเมริกา และ ตะวันออกกลาง
- ตลาดเดิมที่มีส่วนแบ่งตลาดมาก เช่น ประเทศญี่ปุ่น เกาหลี ไต้หวัน และ จีน

ทั้งนี้ การดำเนินการตามกลยุทธ์ดังกล่าวตามแต่ละส่วนแบ่งตลาดนั้น บริษัท จะมุ่งเน้นการบริการความสัมพันธ์อันดีระหว่างบริษัทฯ และลูกค้าเพื่อก่อให้เกิดเป็นลูกค้าที่ยั่งยืน (Customer Relationship Management) รวมถึงเพื่อให้บรรลุเป้าหมายของบริษัท



1.1.2 การเปลี่ยนแปลงและพัฒนาการที่สำคัญ

2540



: จัดทะเบียนจัดตั้ง บริษัท ชันสวีท จำกัด เพื่อดำเนินธุรกิจผลิตและจำหน่ายพืชผลทางการเกษตร สำหรับส่งออกต่างประเทศ



2548



: จัดทะเบียนจัดตั้งบริษัท เคซี เวิลด์ ฟู้ดส์ จำกัด (ปัจจุบันคือ บริษัท ชันสวีท อินเตอร์เนชั่นแนล จำกัด) เพื่อดำเนินธุรกิจซื้อมาจำหน่ายไปผลิตภัณฑอาหารและผลผลิตทางการเกษตร

2550



: บริษัท ชันสวีท จำกัด เริ่มดำเนินธุรกิจผลิตและจำหน่ายข้าวโพดหวานแปรรูปเป็นธุรกิจหลักของบริษัท



2555



: ลงทุนตั้งโรงงานผลิตข้าวโพดหวานแช่แข็ง บนที่ตั้งเดียวกับโรงงานของบริษัทปัจจุบัน เพื่อขยายไลน์ผลิตสำหรับผลิตภัณฑ์ประเภทข้าวโพดหวานแช่แข็ง

2558



: ลงนามสัญญาซื้อเครื่องจักร Hydrolock กับ Hydrolock S.A.S., France เป็นเครื่องฆ่าเชื้อที่อุณหภูมิสูงแบบต่อเนื่อง ช่วยลดเวลาและพลังงานที่ใช้ในการฆ่าเชื้อ ซึ่งจะเป็นผลทำให้เพิ่มคุณภาพสินค้า ลดต้นทุนการผลิต มีความยืดหยุ่นในการใช้ได้กับหลายบรรจุภัณฑ์



2560



: จัดทะเบียนแปรสภาพจากบริษัทจำกัด เป็นบริษัทมหาชนจำกัด ใช้ชื่อ บริษัท ชันสวีท จำกัด (มหาชน) หรือ SUN โดยเข้าทำการซื้อขายในตลาดหลักทรัพย์ เอ็ม เอ ไอ ในวันที่ 28 ธันวาคม 2560 เป็นวันแรก



2563

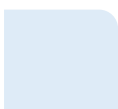

: ลงทุนโครงการพลังงานแสงอาทิตย์ Solar rooftop เฟส2 เพื่อผลิตไฟฟ้าใช้เอง โดยติดตั้งในพื้นที่อาคารผลิตสินค้า Frozen ซึ่งสามารถผลิตกำลังไฟฟ้าได้ 265 กิโลวัตต์พีค (kWp) และช่วยลดค่าใช้จ่ายไฟฟ้า

: ลงทุนโครงการผลิตก๊าซชีวภาพ จากขี้ข้าวโพด กำลังการผลิต 1 เมกกะวัตต์ สำหรับกระบวนการผลิตก๊าซชีวภาพจะใช้ปริมาณขี้ข้าวโพด 100 ตัน/วัน ซึ่งสามารถผลิตพลังงานสะอาด มาใช้ในโรงงานเพิ่มสัดส่วนการผลิตพลังงานหมุนเวียนในองค์กร

: ลงทุนโครงการอาคารผลิตขนาดเล็กสำหรับสินค้าพร้อมทาน (Mini Factory) อาคารขนาด 1,440 ตารางเมตร เพื่อยกระดับคุณภาพและปริมาณการผลิตให้มีประสิทธิภาพ สำหรับรองรับการผลิตที่ถูกสุลักษณะและถูกต้องตามระบบคุณภาพ และตอบสนองความต้องการสินค้าพร้อมทาน สามารถเพิ่มกำลังการผลิตสินค้าพร้อมรับประทาน 100,000 ชิ้นต่อวัน

2564



: ดำเนินธุรกิจจำหน่ายสินค้าอัตโนมัติ (Vending Machine) บริษัทจะเริ่มนำจำหน่ายสินค้า ตั้งในพื้นที่จังหวัดเชียงใหม่และภาคเหนือเพื่อจำหน่ายสินค้าอุปโภคบริโภค

: ดำเนินโครงการไร่ตะวันหวาน (SUN Valley) ในพื้นที่อำเภอแม่วาง จังหวัดเชียงใหม่ สำหรับพัฒนาการปลูกวัตถุดิบข้าวโพดหวาน ถั่วลายเสือ และพืชมูลค่าสูงอื่น ๆ

: จัดทะเบียนย้ายหลักทรัพย์ SUN เข้าซื้อขายในตลาดหลักทรัพย์แห่งประเทศไทย (SET) ในกลุ่มอาหารและเครื่องดื่ม



2565



: เปิดไร่ตะวันหวาน (SUN Valley) ศูนย์การเรียนรู้และเกษตรท่องเที่ยวเชิงเกษตร เพื่อรองรับการปลูกข้าวโพดหวานและพืชทางเกษตรอื่นๆ สร้างความมั่นคงด้านวัตถุดิบ และลดต้นทุนการเพาะปลูก สนับสนุนธุรกิจหลักของบริษัท และพัฒนาพื้นที่สู่การเป็นศูนย์ความเป็นเลิศทางการเกษตร เสริมสร้างอาชีพให้เกษตรกร และเชื่อมโยงความร่วมมือด้านเทคโนโลยีและนวัตกรรมระหว่างหน่วยงานต่าง ๆ ทั้งภาครัฐและเอกชน ที่จะสามารถสร้างประโยชน์ให้กับชุมชนและเกษตรกร สนับสนุนเศรษฐกิจชุมชนให้เข้มแข็ง

: ดำเนินโครงการปรับปรุงประสิทธิภาพการผลิตและเพิ่มคุณภาพ โดยนำนวัตกรรมและเทคโนโลยีเข้ามาใช้ในการกระบวนการผลิต ได้แก่ เครื่องฆ่าเชื้อที่อุณหภูมิสูงแบบต่อเนื่อง (Hydrolock) เครื่องตรวจสอบสิ่งปนเปื้อนด้วย X-Ray และ โครงการ Big Can Packing Automation Line โครงการประสิทธิภาพ Boiler และ โครงการพลังงานแสงอาทิตย์ Solar rooftop (เฟส3) กำลังการผลิตไฟฟ้า 186 kWp



2566



: โครงการปรับปรุงประสิทธิภาพการผลิตและเพิ่มคุณภาพ โดยนำนวัตกรรมและเทคโนโลยีเข้ามาใช้ในการกระบวนการผลิต ได้แก่ โครงการ Packing Line Size เล็ก แบบ RSC, ปรับปรุงกระบวนการ RM Loading เพื่อเป็นปัจจัยเสริมในการขยายการผลิตให้เต็มศักยภาพ บริหารจัดการต้นทุน ปรับปรุงกระบวนการผลิตให้มีประสิทธิภาพยิ่งขึ้น

: ดำเนินโครงการขับเคลื่อนการส่งเสริมการปลูกข้าวโพดหวานด้วยเทคโนโลยีและนวัตกรรมทางการเกษตร ร่วมกับธนาคารเพื่อการเกษตรและสหกรณ์การเกษตร (ธ.ก.ส.) เชื่อมโยงเกษตรกรในเครือข่าย และส่งเสริมให้เกษตรกรเข้าถึงแหล่งเงินทุนอย่างเหมาะสม ลดต้นทุนการผลิต และสร้างความยั่งยืนในอาชีพและรายได้แก่เกษตรกรผู้ปลูกข้าวโพดหวาน



รางวัล

บริษัทให้ความสำคัญในการดำเนินธุรกิจอย่างยั่งยืน ใส่ใจสังคมและรับผิดชอบต่อสิ่งแวดล้อม การดำเนินธุรกิจอย่างมีธรรมาภิบาล เปิดเผยข้อมูลอย่างโปร่งใส รวมไปถึงการมุ่งมั่นในการสร้างนวัตกรรม และการส่งเสริมเทคโนโลยี อย่างเป็นรูปธรรมและต่อเนื่อง ส่งผลให้บริษัท ได้รับรางวัล การจัดอันดับและการรับรองในด้านต่างๆ ทั้งระดับประเทศ ดังนี้

- 2552 รางวัลชนะเลิศการประกวดสุดยอด SMEs แห่งชาติ ครั้งที่ 2 กลุ่มธุรกิจการผลิตผลิตภัณฑ์อาหาร (National Award 2009) จากสำนักงานส่งเสริมวิสาหกิจขนาดกลางและขนาดย่อม
- 2553 รางวัลอุตสาหกรรมดีเด่น ประเภทการบริหารอุตสาหกรรมขนาดกลางและขนาดย่อม (กลุ่มอุตสาหกรรมขนาดกลาง) (The Prime Minister's Industry Award 2010) จากกระทรวงอุตสาหกรรม
- 2554 รางวัลผู้ส่งออกสินค้าและบริการดีเด่น (Thailand Prime Minister's Export 2011)
- 2562 รางวัลผู้ประกอบการธุรกิจส่งออกดีเด่น (Prime Minister's Export Award 2019) ประเภท ผู้ส่งออกธุรกิจยอดเยี่ยม (Best Exporter)
- 2563 รางวัลอุตสาหกรรมดีเด่น ประจำปี 2563 (Prime Minister's Award 2020) ประเภทอุตสาหกรรมศักยภาพ
- 2564 รางวัล “นวัตกรรมดีเด่น” เวที SET Awards 2021: Outstanding Innovation Company Awards
รางวัลผู้ประกอบการธุรกิจส่งออกดีเด่น (Prime Minister's Export 2021) ประเภทแบรนด์ไทยยอดเยี่ยม (Best Thai Brand Award)
- 2565 รางวัลดีเด่น ระดับประเทศ สาขา ภาควิชาเครื่องสำอาง ประเภท หน่วยงานภาควิชาเครื่องสำอางเอกชนดีเด่น ประจำปี 2565 จากรัฐมนตรีกระทรวงศึกษาธิการ
- 2566 รางวัลผู้ประกอบการธุรกิจส่งออกดีเด่น (PM's Export Award) ด้านธุรกิจ BCG ส่งออกยอดเยี่ยม ประจำปี 2566 จาก กรมส่งเสริมการค้าระหว่างประเทศ กระทรวงพาณิชย์



รางวัล Thailand Energy Award 2023 ดีเด่น ด้านพลังงานทดแทน ประเภทโครงการพลังงานหมุนเวียนที่เชื่อมโยงกับระบบสายส่งไฟฟ้า (On-Grid) : National Grid จากกรมพัฒนาพลังงานทดแทนและอนุรักษ์พลังงาน (พพ.) กระทรวงพลังงาน

รางวัลนวัตกรรมประเภทที่ก่อให้เกิดประโยชน์ต่อเศรษฐกิจ Creator Awards สินค้าถ้วยลายเสือพร้อมรับประทาน ตราเคซี จากงาน Thailand Synergy เพื่อ SMEs ไทย ประจำปี 2023

รางวัลนวัตกรรมประเภทที่ก่อให้เกิดประโยชน์ต่อสังคม Inventor Awards (สุดยอดนักประดิษฐ์) โมเดลธุรกิจแปรรูปกล้วยน้ำว้าเพื่อชุมชน วิสาหกิจชุมชนแปรรูปผลผลิตทางการเกษตรบ้านควน จากงาน Thailand Synergy เพื่อ SMEs ไทย ประจำปี 2023



การประเมินรายงานการกำกับดูแลกิจการของบริษัทจดทะเบียนประจำปี 2566 (CGR) ในระดับ 5 ดาว (ดีเลิศ) ต่อเนื่องเป็นปีที่ 3 โดยสมาคมส่งเสริมสถาบันกรรมการบริษัทไทย (IOD)

1.1.3 การใช้เงินระดมทุนตามวัตถุประสงค์ที่แจ้งในแบบแสดงรายการข้อมูลการเสนอขายหลักทรัพย์

- (1) การใช้เงินที่ได้จากการเสนอขายตราสารทุนหรือตราสารหนี้
ในรอบปีบัญชี 2566 บริษัทไม่มีการเสนอขายตราสารทุนหรือตราสารหนี้
- (2) กฎหมายที่ใช้บังคับ
- ไม่มี -

1.1.4 ข้อผูกพันที่บริษัทให้ค้ำประกันในแบบแสดงรายการข้อมูลการเสนอขายหลักทรัพย์ รวมทั้งการปฏิบัติให้เป็นไปตามข้อผูกพันหรือเงื่อนไขดังกล่าว

- ไม่มี -

1.1.5 ข้อมูลทั่วไปของบริษัท

(1) สำนักงานใหญ่

บริษัท ชันสวีท จำกัด (มหาชน) (“SUN”)

| | |
|------------------------|--|
| วันที่ก่อตั้ง | วันที่ 25 ธันวาคม 2540 |
| ที่ตั้งสำนักงาน | เลขที่ 9 หมู่ที่ 1 ตำบลทุ่งสะโตก อำเภอสันป่าตอง จังหวัดเชียงใหม่ |
| ลักษณะการประกอบธุรกิจ | ธุรกิจผลิตและจำหน่ายข้าวโพดหวานแปรรูปและผลิตภัณฑ์แปรรูปสินค้าเกษตรอื่น ๆ รวมถึงธุรกิจจัดหาและซื้อมาจำหน่ายไปซึ่งผลิตภัณฑ์อาหารและผลผลิตทางการเกษตร |
| เลขทะเบียนบริษัท | 0107560000354 |
| ทุนจดทะเบียน | 322,500,000 บาท |
| หุ้นสามัญ | 645,000,000 หุ้น |
| หุ้นสามัญที่ชำระแล้ว | 644,997,425 หุ้น |
| มูลค่าที่ตราไว้ หุ้นละ | 0.50 บาท |
| เบอร์โทรศัพท์ | 053-106538-40 |
| เบอร์โทรสาร | 053-106541 |
| เว็บไซต์ | www.sunsweetthai.com |

(2) บริษัทที่เกี่ยวข้อง

บริษัท ชันสวีท อินเตอร์เนชั่นแนล จำกัด (“SI”)

| | |
|------------------------|--|
| วันที่ก่อตั้ง | วันที่ 29 กันยายน 2548 |
| ที่ตั้งสำนักงาน | เลขที่ 9 หมู่ที่ 1 ตำบลทุ่งสะโตก อำเภอสันป่าตอง จังหวัดเชียงใหม่ |
| ลักษณะการประกอบธุรกิจ | จัดหาและซื้อมาจำหน่ายไปซึ่งผลิตภัณฑ์อาหารและผลผลิตทางการเกษตร |
| เลขทะเบียนบริษัท | 0505548005401 |
| ทุนจดทะเบียน | 5,000,000 บาท |
| หุ้นสามัญ | 500,000 หุ้น |
| หุ้นสามัญที่ชำระแล้ว | 500,000 หุ้น |
| มูลค่าที่ตราไว้ หุ้นละ | 10 บาท |

1.2 ลักษณะการประกอบธุรกิจ

บริษัทเป็นผู้ผลิตและจำหน่ายข้าวโพดหวานแปรรูปและผลิตภัณฑ์แปรรูปสินค้าเกษตรอื่นๆ โดยเน้นผลิตภัณฑ์ข้าวโพดหวานแปรรูปเป็นหลัก ได้แก่ ผลิตภัณฑ์ข้าวโพดหวานบรรจุกระป๋อง ข้าวโพดหวานบรรจุถุงสุญญากาศ และข้าวโพดหวานแช่แข็ง ภายใต้ตราสินค้าของบริษัท “KC” รวมทั้งยังผลิตและจำหน่ายผลิตภัณฑ์แปรรูปทางการเกษตรอื่นๆ และสินค้าพร้อมรับประทาน เช่น มันหวานญี่ปุ่นเผา มันม่วงญี่ปุ่นเผา ถั่วลายเสือต้ม ธัญพืชรวม ข้าวต้มมัด ฟักทองญี่ปุ่นย่าง มันหวานสามสีญี่ปุ่นเผา ข้าวโพดหวานย่างเกลือ กล้วยน้ำว่านหินบด ถั่วรวม 5 ชนิด ลำไยลอยแก้ว และมันหวานทอดราดซอส ภายใต้สินค้าของบริษัท “KC” เพื่อจำหน่ายในร้านสะดวกซื้อในประเทศ นอกจากนี้บริษัทยังมีการผลิตตามคำสั่งลูกค้าภายใต้ตราสินค้าของลูกค้า

1.2.1 โครงสร้างรายได้

รายได้ของบริษัทและบริษัทย่อยแยกตามประเภทผลิตภัณฑ์ ในปี 2564-2566

| โครงสร้างรายได้แยกตามสายผลิตภัณฑ์ | ดำเนินการโดย | ปี 2564 | | ปี 2565 | | ปี 2566 | |
|--|--------------|-----------------|---------------|-----------------|---------------|-----------------|---------------|
| | | ล้านบาท | % | ล้านบาท | % | ล้านบาท | % |
| 1. รายได้ธุรกิจผลิตและจำหน่ายข้าวโพดหวานแปรรูปและผลิตภัณฑ์แปรรูปสินค้าเกษตร | SUN | 2,847.20 | 95.28 | 2,796.86 | 94.83 | 3,471.42 | 93.67 |
| - ข้าวโพดหวานบรรจุกระป๋อง | | 1,892.30 | 63.34 | 1,767.38 | 59.92 | 2,110.93 | 56.96 |
| - ข้าวโพดหวานบรรจุถุงสุญญากาศ | | 279.50 | 9.36 | 266.86 | 9.05 | 319.12 | 8.61 |
| - ข้าวโพดหวานแช่แข็ง | | 365.40 | 12.23 | 373.09 | 12.65 | 570.21 | 15.39 |
| - สินค้าพร้อมรับประทาน | | 309.60 | 10.36 | 387.43 | 13.14 | 466.03 | 12.57 |
| - ผลิตภัณฑ์แปรรูปสินค้าเกษตรอื่น ๆ | | 0.40 | 0.01 | 2.10 | 0.07 | 5.13 | 0.14 |
| 2. รายได้ธุรกิจซื้อมาจำหน่ายไป | SI | 11.70 | 0.39 | 23.54 | 0.80 | 32.52 | 0.87 |
| รายได้จากการขายสินค้า | | 2,858.90 | 95.69 | 2,820.40 | 95.63 | 3,503.94 | 94.54 |
| รายได้จากการขายอื่น ¹ | | 121.70 | 4.04 | 119.78 | 4.06 | 192.61 | 5.20 |
| รายได้จากการขายรวม | | 2,980.60 | 99.76 | 2,940.18 | 99.69 | 3,696.55 | 99.74 |
| รายได้อื่น ² | | 7.20 | 0.24 | 9.23 | 0.31 | 9.55 | 0.26 |
| รายได้รวม | | 2,987.80 | 100.00 | 2,949.41 | 100.00 | 3,706.10 | 100.00 |

หมายเหตุ: ¹ รายได้จากการขายอื่น เช่น รายได้จากการขายเมล็ดพันธุ์ ปุ๋ยยา รายได้จากการขายเศษวัสดุของเสียจากกระบวนการผลิต เป็นต้น

² รายได้อื่น เช่น ดอกเบี้ยรับ รายได้ค่าขาดเช่ารถส่งออก รายได้ค่าไฟฟ้า กำไรจากอัตราแลกเปลี่ยน กำไรจากตราสารอนุพันธ์ และอื่นๆ เป็นต้น

รายได้ของบริษัทและบริษัทย่อยแยกตามลักษณะการสั่งซื้อจากลูกค้า ในปี 2564-2566

| โครงสร้างรายได้ | ปี 2564 | | ปี 2565 | | ปี 2566 | |
|---|-----------------|---------------|-----------------|---------------|-----------------|---------------|
| | ล้านบาท | % | ล้านบาท | % | ล้านบาท | % |
| 1. รายได้จากการจำหน่ายผลิตภัณฑ์ภายใต้ตราสินค้าของลูกค้า | 1,856.20 | 62.13 | 1,830.78 | 62.07 | 2,132.32 | 57.53 |
| 2. รายได้จากการจำหน่ายผลิตภัณฑ์ภายใต้ตราสินค้าบริษัท (KC Brand) | 1,002.70 | 33.96 | 989.62 | 33.55 | 1,371.62 | 37.01 |
| รายได้จากการขายสินค้า | 2,858.90 | 95.69 | 2,820.40 | 95.63 | 3,503.94 | 94.54 |
| รายได้จากการขายอื่น ¹ | 121.70 | 4.07 | 119.78 | 4.06 | 192.61 | 5.20 |
| รายได้จากการขายรวม | 2,980.60 | 99.76 | 2,940.18 | 99.69 | 3,696.55 | 99.74 |
| รายได้อื่น ² | 7.20 | 0.24 | 9.23 | 0.31 | 9.55 | 0.26 |
| รายได้รวม | 2,987.80 | 100.00 | 2,949.41 | 100.00 | 3,706.09 | 100.00 |

หมายเหตุ: ¹ รายได้จากการขายอื่น เช่น รายได้จากการขายเมล็ดพันธุ์และปุ๋ยยา รายได้จากการขายเศษวัสดุของเสียจากกระบวนการผลิต เป็นต้น

² รายได้อื่น เช่น ดอกเบี้ยรับ รายได้ค่าเช่าเคอการส่งออก รายได้ค่าไฟฟ้า กำไรจากอัตราแลกเปลี่ยน กำไรจากตราสารอนุพันธ์ และอื่นๆ เป็นต้น

รายได้ของบริษัทและบริษัทย่อยแยกตามภูมิศาสตร์ ในปี 2564 - 2566

| โครงสร้างรายได้ | ปี 2564 | | ปี 2565 | | ปี 2566 | |
|-------------------------------------|-----------------|---------------|-----------------|---------------|-----------------|---------------|
| | ล้านบาท | % | ล้านบาท | % | ล้านบาท | % |
| 1. รายได้จากการขายต่างประเทศ | 2,423.70 | 81.12 | 2,249.88 | 76.28 | 2,832.67 | 76.43 |
| 1.1 เอเชีย | 1,819.80 | 60.91 | 1,742.86 | 59.09 | 2,077.66 | 56.06 |
| 1.2 ตะวันออกกลาง | 234.00 | 7.83 | 186.51 | 6.32 | 186.05 | 5.02 |
| 1.3 ยุโรป | 240.40 | 8.05 | 190.30 | 6.45 | 292.79 | 7.90 |
| 1.4 แอฟริกา | 3.20 | 0.11 | 1.44 | 0.05 | 3.57 | 0.09 |
| 1.5 อเมริกา | 47.30 | 1.58 | 55.99 | 1.90 | 54.69 | 1.48 |
| 1.6 โอเชียเนีย ³ | 79.00 | 2.64 | 72.80 | 2.47 | 217.91 | 5.88 |
| 2. รายได้จากการขายในประเทศ | 435.20 | 14.57 | 570.52 | 19.34 | 671.27 | 18.11 |
| รายได้จากการขายสินค้า | 2,858.90 | 95.69 | 2,820.40 | 95.63 | 3,503.94 | 94.54 |
| รายได้จากการขายอื่น ¹ | 121.70 | 4.07 | 119.78 | 4.06 | 192.61 | 5.20 |
| รายได้จากการขายรวม | 2,980.60 | 99.76 | 2,940.18 | 99.69 | 3,696.55 | 99.74 |
| รายได้อื่น ² | 7.20 | 0.24 | 9.23 | 0.31 | 9.55 | 0.26 |
| รายได้รวม | 2,987.80 | 100.00 | 2,949.41 | 100.00 | 3,706.10 | 100.00 |

หมายเหตุ: ¹ รายได้จากการขายอื่น เช่น รายได้จากการขายเมล็ดพันธุ์และปุ๋ยยา รายได้จากการขายเศษวัสดุของเสียจากกระบวนการผลิต เป็นต้น

² รายได้อื่น เช่น ดอกเบี้ยรับ รายได้ค่าเช่าเคอการส่งออก รายได้ค่าไฟฟ้า กำไรจากอัตราแลกเปลี่ยน กำไรจากตราสารอนุพันธ์ และรายได้อื่นๆ

³ โอเชียเนีย ได้แก่ ประเทศออสเตรเลีย นิวซีแลนด์ และหมู่เกาะอื่นๆ รวม 14 ประเทศ

1.2.2 ข้อมูลเกี่ยวกับผลิตภัณฑ์

ลักษณะผลิตภัณฑ์หรือบริการ และการพัฒนานวัตกรรมธุรกิจ



บริษัทมีนโยบายในการวิจัยและพัฒนาในด้านต่าง ๆ เพื่อตอบสนองความต้องการของผู้มีส่วนได้เสีย เช่น การพัฒนาการจัดจำหน่าย การพัฒนารูปแบบบรรจุภัณฑ์ให้เหมาะสมกับความต้องการของผู้บริโภค การพัฒนารสชาติสินค้า เพื่อตอบสนองความต้องการของกลุ่มลูกค้า โดยแผนกวิจัยและพัฒนาผลิตภัณฑ์ ดำเนินการออกแบบและพัฒนาผลิตภัณฑ์โดย ทำการออกแบบผลิตภัณฑ์ใหม่หรือปรับปรุงผลิตภัณฑ์ให้สอดคล้องกับความต้องการของลูกค้าใหม่และลูกค้าปัจจุบัน ทางแผนกวิจัยและพัฒนาผลิตภัณฑ์จะจัดตั้ง Product development team ซึ่งจะประสานงานร่วมกับแผนกต่าง ๆ ที่เกี่ยวข้อง และได้ร่วมการวิจัยและพัฒนาบรรจุภัณฑ์ร่วมกับบริษัทคู่ค้า เพื่อให้ได้บรรจุภัณฑ์ที่มีคุณภาพและราคาเหมาะสม รวมถึงได้มีการติดตั้งเครื่องฆ่าเชื้อที่อุณหภูมิสูงแบบต่อเนื่อง (Continuous Rotary Sterilizer – Hydrolock) เป็นนวัตกรรมใหม่ที่น่าเข้ามาจากประเทศฝรั่งเศส ใช้สำหรับการฆ่าเชื้อผลิตภัณฑ์กระป๋องซึ่งสามารถเพิ่มกำลังการผลิต โดยช่วยลดต้นทุน ลดเวลา และการใช้แรงงานคน ทำให้คุณภาพของผลิตภัณฑ์ดีขึ้น และติดตั้งหุ่นยนต์แขนกล (Robot arm) เพื่อช่วยเพิ่มกำลังการผลิตในด้านของการจัดเก็บและเคลื่อนย้ายทดแทนแรงงานกำลังคน

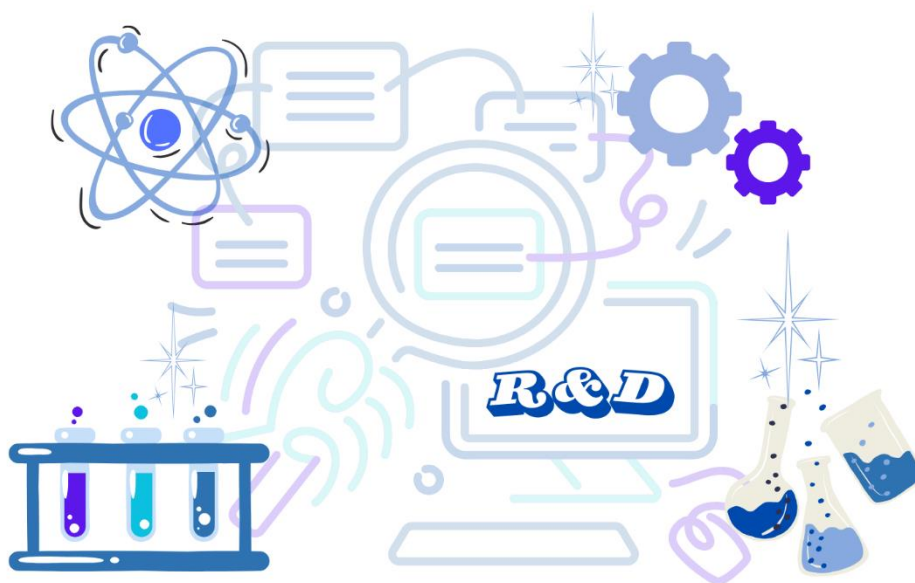

นอกจากนี้บริษัทได้ร่วมมือกับภาครัฐและเอกชนเพื่อเป็นศูนย์กลางการวิจัยข้าวโพดหวานในมิติต่าง ๆ เช่น ประโยชน์ต่อสุขภาพ โดยจัดทำข้อมูลพื้นฐานของข้าวโพดหวานและเทคโนโลยีสำหรับกระบวนการผลิตและการสร้างมูลค่าเพิ่มให้กับผลิตภัณฑ์ที่มาจากข้าวโพดหวาน การศึกษาลักษณะทางประสาทสัมผัสของผู้บริโภคข้าวโพดหวานเพื่อการพัฒนาผลิตภัณฑ์ใหม่ โดยมีนวัตกรรมทางการเกษตร ที่บริษัทนำมาใช้งานดังนี้

- 

1

นำแอปพลิเคชัน มาใช้ในการพยากรณ์สภาพอากาศและจัดเก็บข้อมูลเกษตรกร โดยการนำเทคโนโลยีมาใช้ในการประมวลผลและจัดการข้อมูลเกษตรกร ให้เป็นระบบที่มีความแม่นยำ และช่วยเหลือเกษตรกรในการพยากรณ์อากาศล่วงหน้าและช่วยเกษตรกรจัดการปัญหาในแปลงปลูก เกี่ยวกับโรค แมลง และใช้สารเคมีให้ถูกต้อง โดยแอปพลิเคชันจะช่วยให้ข้อมูลที่จำเป็นกับเกษตรกรในการวางแผนเพาะปลูกอย่างแม่นยำเป็นรายแปลง
- 

2

ความร่วมมือกับองค์กรเอกชนโดยใช้ภาพถ่ายจากดาวเทียมเพื่อนำมาวิเคราะห์สภาพแปลงปลูก โดยช่วยในการวางแผนการเพาะปลูก สภาพอากาศ และช่วยวิเคราะห์สภาพแปลงขณะเพาะปลูก การเจริญเติบโตของข้าวโพดหวาน การใช้น้ำ และโรคแมลง ตลอดถึงสภาพแปลงย้อนหลัง เพื่อช่วยวางแผนการเพาะปลูกในอนาคต
- 

3

ความร่วมมือร่วมกับ องค์กรเอกชน ได้มีการนำแอปพลิเคชันและโปรแกรมจัดเก็บข้อมูล เข้ามาเพื่อให้เกษตรกรเพาะปลูกได้ง่ายขึ้น ตามวันที่กำหนด และขั้นตอนการเพาะปลูกแต่ละช่วงอายุ เพื่อง่ายสำหรับเกษตรกรรุ่นใหม่ และจัดเก็บข้อมูลนำมาวิเคราะห์ วางแผนการเก็บเกี่ยวที่แม่นยำ
- 

4

การใช้อากาศยานไร้คนขับหรือโดรนเพื่อการเกษตร ในลักษณะการทำเกษตรอย่างแม่นยำ เช่น การให้ปุ๋ย การฉีดพ่นสารเคมีกำจัดศัตรูพืช การใช้โดรนประหยัดเวลากว่าการใช้แรงงานคน ทำให้เกษตรกรสามารถดูแลรักษาโรคพืชได้อย่างตรงจุด และยังช่วยลดการฟุ้งกระจายของสารเคมีที่เกษตรกรอาจได้รับทั้งการสัมผัสและการสูดดมขณะฉีดพ่น

ผลิตภัณฑ์หลักของบริษัท สามารถแบ่งเป็น 4 ประเภท ดังนี้

(1) ข้าวโพดหวานบรรจุกระป๋อง

ข้าวโพดหวานบรรจุกระป๋อง



ข้าวโพดหวานบรรจุกระป๋อง สามารถนำไปประกอบอาหารได้หลากหลายเมนูตามต้องการ ทั้งอาหารคาวและอาหารหวาน มีทั้งในรูปของเมล็ดข้าวโพด (Whole Kernel Corn) และซूपข้าวโพด (Cream Style Corn) ผลิตภัณฑ์ข้าวโพดหวานบรรจุกระป๋องของบริษัทผ่านกระบวนการการฆ่าเชื้อแบบสเตอริไรซ์อย่างสมบูรณ์ในระดับอุตสาหกรรม (Commercial Sterilization) จึงทำให้สามารถเก็บรักษาผลิตภัณฑ์ได้นาน 36 เดือนในอุณหภูมิปกติ ปัจจุบันผลิตภัณฑ์ข้าวโพดหวานบรรจุกระป๋องมีจำหน่าย 5 ขนาด ได้แก่ ขนาด 8 ออนซ์ 12 ออนซ์ 15 ออนซ์ 75 ออนซ์ และ 108 ออนซ์ และมี 3 สูตร ได้แก่ สูตรน้ำตาลและเกลือ สูตรน้ำเกลือ และสูตรน้ำเปล่า

(2) ข้าวโพดหวานบรรจุถุงสุญญากาศ

บริษัทได้พัฒนาผลิตภัณฑ์ข้าวโพดหวานบรรจุถุงสุญญากาศพร้อมรับประทาน เพื่อเพิ่มความสะดวกในการรับประทาน โดยใช้บรรจุภัณฑ์ประเภทถุงสุญญากาศ โดยทำให้สามารถจัดเก็บหรือทำลายได้สะดวกกว่ารูปแบบกระป๋องโลหะ ผลิตภัณฑ์ข้าวโพดหวานบรรจุถุงสุญญากาศของบริษัทจะถูกบรรจุในรีทอร์ท แพคเกจจิ้ง (Retort Pouch) ซึ่งเป็นบรรจุภัณฑ์อาหารชนิดหนึ่งที่มีความอ่อนตัว มีความแข็งแรงสามารถทนต่อความร้อนและความดันสูงได้ ซึ่งทำให้อาหารที่ผ่านการฆ่าเชื้อสามารถเก็บรักษาได้เป็นเวลานานและพร้อมรับประทาน ช่วยให้ผู้บริโภคได้รับความสะดวกสบายมากยิ่งขึ้น

ข้าวโพดหวานบรรจุถุงสุญญากาศ



ข้าวโพดหวานบรรจุถุงสุญญากาศ สามารถแบ่งได้เป็น 2 ลักษณะ ได้แก่

1. ข้าวโพดหวานบรรจุถุงสุญญากาศพร้อมรับประทานแบบถุง (Retort Pouch Whole Kernel Sweet Corn) เป็นผลิตภัณฑ์ข้าวโพดหวานบรรจุถุงสุญญากาศพร้อมรับประทานแบบถุงในรูปแบบเมล็ดที่ผ่านกระบวนการการฆ่าเชื้อแบบสเตอริไรซ์หรือฆ่าเชื้ออย่างสมบูรณ์ในระดับอุตสาหกรรม (Commercial Sterilization) จึงทำให้สามารถรักษาคุณภาพได้เป็นอย่างดีและสามารถเก็บรักษาได้นานกว่า 18 เดือนในอุณหภูมิปกติ ปัจจุบันมีจำหน่าย 2 สูตร ได้แก่ สูตรน้ำตาลและเกลือ และสูตรน้ำเกลือ

2. ข้าวโพดหวานบรรจุถุงสุญญากาศพร้อมรับประทานแบบฝัก (Retort Pouch Corn on the Cob) เป็นผลิตภัณฑ์ข้าวโพดหวานบรรจุถุงสุญญากาศพร้อมรับประทานแบบฝัก โดยคัดเลือกข้าวโพดหวานฝักใหญ่ นำมาบรรจุในถุงสุญญากาศด้วยเทคนิค Steamed Vacuum Packed และผ่านกระบวนการการฆ่าเชื้อแบบสเตอริไรซ์หรือฆ่าเชื้ออย่างสมบูรณ์ในระดับอุตสาหกรรม (Commercial Sterilization) จึงทำให้สามารถรักษาคุณภาพได้เป็นอย่างดีและสามารถเก็บรักษาได้นาน 12 เดือน ในอุณหภูมิปกติ ซึ่งผู้บริโภคสามารถนำไปรับประทานได้ทันที สำหรับผลิตภัณฑ์ข้าวโพดหวานบรรจุถุงสุญญากาศพร้อมรับประทานแบบฝัก บริษัทมีการจัดจำหน่ายไปยังต่างประเทศ และมีการจัดจำหน่ายภายในประเทศผ่านร้านค้าปลีกสมัยใหม่ (Modern Trade) บางแห่ง

(3) ข้าวโพดหวานแช่แข็ง

ผลิตภัณฑ์ข้าวโพดหวานแช่แข็ง ที่ผ่านกระบวนการแช่แข็งแบบไอคิวเอฟ (Individual Quick Freezing:IQF) ที่ต้องควบคุมอุณหภูมิในห้องแช่แข็งเท่ากับ -35 องศาเซลเซียสหรือต่ำกว่า โดยเมล็ดข้าวโพดหวานแต่ละเมล็ดจะสัมผัสกับตัวกลางที่ให้ความเย็นโดยตรงทำให้เกิดผลึกน้ำแข็ง ขนาดเล็ก มีลักษณะแยกจากกันเป็นเมล็ดๆ ไม่เกาะกันเป็นก้อน โดยต้องเก็บผลิตภัณฑ์ไว้ในอุณหภูมิที่ต่ำกว่า -18 องศาเซลเซียสตลอดเวลา เพื่อรักษาความสดใหม่ของเมล็ด รักษาคุณภาพผลิตภัณฑ์และป้องกันการเจริญเติบโตของจุลินทรีย์ อีกทั้งยังช่วยป้องกันการเกิดผลึกใหม่ของน้ำแข็งที่เป็นสาเหตุของการเสื่อมคุณภาพของอาหารจากกรณีที่เกิดการเปลี่ยนแปลงอุณหภูมิของอาหารแช่แข็งอย่างรวดเร็ว ผลิตภัณฑ์ข้าวโพดหวานแช่แข็งของบริษัทมีหลายรูปแบบ เช่น เมล็ดข้าวโพดหวานแช่แข็ง ฝักข้าวโพดหวานแช่แข็ง เป็นต้น

ข้าวโพดหวานแช่แข็ง



(4) ผลิตภัณฑ์พร้อมรับประทาน



บริษัทมีสินค้าพร้อมรับประทาน เช่น ข้าวโพดหวานต้ม ถั่วลายเสีตัม ธัญพืชรวม ข้าวต้มมัด มันหวาน 3 สีญี่ปุ่น เผา ข้าวโพดหวานย่างเกลือ ถั่วย่น้ำว้าหนับ ถั่วรวม 5 ชนิด เป็นต้น ภายใต้สินค้า KC เพื่อจำหน่ายในร้านสะดวกซื้อในประเทศ นอกจากนี้บริษัทมีการพัฒนาเพื่อนำเสนอสินค้าที่หลากหลายมากขึ้น โดยสินค้าพร้อมรับประทาน จัดส่งให้แก่ร้านสะดวกซื้อผ่านกระบวนการผลิตและฆ่าเชื้อแบบพาสเจอไรซ์ โดยผ่านความร้อนประมาณ 90-95 องศาเซลเซียส เพื่อฆ่าเชื้อโรค และสำหรับสินค้าถั่วลายเสีตัมพร้อมรับประทาน ได้ผ่านกระบวนการต้มและปิดผนึกบรรจุภัณฑ์ด้วยความร้อน (Hot seal) อย่างไรก็ตาม หลังจากการแพ็คบรรจุแล้ว สินค้ากลุ่มนี้จะถูกจัดเก็บที่อุณหภูมิ 2-5 องศาเซลเซียส ทั้งในระหว่างการเก็บรักษาและระหว่างการขนส่งเพื่อป้องกันไม่ให้เกิดเชื้อจุลินทรีย์ โดยจะสามารถเก็บรักษาสินค้าได้นานประมาณ 7 วัน

ผลิตภัณฑ์พร้อมรับประทาน

การส่งเสริมการลงทุนโดยคณะกรรมการส่งเสริมการลงทุน (BOI)

1. เลขที่ 62-0181-1-00-1-0 จากสำนักงานคณะกรรมการส่งเสริมการลงทุนในกิจการผลิตพืชผักและผลไม้บรรจุ ภาชนะผนึกและน้ำผลไม้เข้มข้นประเภท 1.17 กิจการผลิต หรือถนอมอาหาร เครื่องดื่ม วัตถุเจือปนอาหารหรือสิ่งปรุงแต่ง อาหาร โดยใช้เทคโนโลยีที่ทันสมัย เมื่อวันที่ 14 มกราคม 2562 โดยบริษัทเริ่มใช้สิทธิประโยชน์ ในปี 2562 และคงเหลือสิทธิ ประโยชน์จำนวน 2 เดือน

2. เลขที่ 64-0200-1-00-1-0 จากสำนักงานคณะกรรมการส่งเสริมการลงทุนในผลิตภัณฑ์พร้อมรับประทาน ได้รับ อนุมัติวันที่ 7 ธันวาคม 2563 และเริ่มใช้สิทธิเมื่อวันที่ 4 มิถุนายน 2564 – 4 มิถุนายน 2569 ได้รับยกเว้นภาษีเงินได้ไม่เกิน 52.96 ล้านบาท

3. เลขที่ 64-0201-1-00-1-0 จากสำนักงานคณะกรรมการส่งเสริมการลงทุนในกิจการผลิตเชื้อเพลิงจากเศษวัสดุ หรือขยะ หรือ ของเสียที่ได้จากผลผลิตทางการเกษตร ได้รับอนุมัติ วันที่ 9 พฤศจิกายน 2563 ได้รับยกเว้นภาษีเงินได้นิติบุคคล มูลค่า 58.30 ล้านบาท

4. เลขที่ 65-1252-1-05-1-0 จากสำนักงานคณะกรรมการส่งเสริมการลงทุนในกิจการผลิตพืชผักและผลไม้บรรจุ ภาชนะผนึกและน้ำผลไม้เข้มข้นประเภท 1.17 กิจการผลิต หรือถนอมอาหาร เครื่องดื่ม วัตถุเจือปนอาหารหรือสิ่งปรุงแต่ง อาหาร โดยใช้เทคโนโลยีที่ทันสมัย ได้รับอนุมัติ วันที่ 21 กรกฎาคม 2565 ได้รับยกเว้นภาษีเงินได้นิติบุคคล มูลค่า 77.76 ล้านบาท

สิทธิประโยชน์

- การยกเว้นอากรขาเข้าสำหรับเครื่องจักรตามที่คณะกรรมการพิจารณาอนุมัติ
- ยกเว้นภาษีเงินได้นิติบุคคลสำหรับกำไรสุทธิที่ได้รับจากการประกอบกิจการที่ได้รับการส่งเสริม
- ผู้ถือหุ้นได้รับยกเว้นไม่ต้องนำเงินปันผลที่ได้รับจากกิจการที่ได้รับการส่งเสริมการลงทุนไปรวมคำนวณเพื่อเสียภาษี เงินได้ ตลอดระยะเวลาที่บริษัทได้รับการยกเว้นภาษีเงินได้นิติบุคคล

โดยรายได้ที่นำมาคำนวณให้รวมถึงรายได้จากการจำหน่ายผลพลอยได้จากกระบวนการผลิต ได้แก่ เศษหรือของเสีย จากกระบวนการผลิต มีกำหนดระยะเวลา 5-8 ปี



1.2.3 การตลาดและการแข่งขัน

ภาวะอุตสาหกรรม

ข้าวโพดหวาน (*Zea mays, saccharata*) เป็นผลิตภัณฑ์ทางการเกษตรที่นิยมนำไปแปรรูปและจำหน่ายเพื่อการบริโภคเป็นหลัก ข้าวโพดหวานเป็นพืชผลทางการเกษตรที่มีต้นกำเนิดจากทางตอนกลางของทวีปอเมริกามามากกว่า 1,000 ปี ซึ่งปัจจุบันได้กลายเป็นพืชที่นิยมปลูกในหลากหลายประเทศทั่วโลก เนื่องจากเป็นพืชที่ปลูกไม่ยาก และมีอัตราการให้ผลตอบแทนต่อพื้นที่สูงกว่าเมื่อเปรียบเทียบกับพืชผลทางการเกษตรบางชนิด

ภาพรวมด้านการผลิตข้าวโพดหวาน

ประเทศไทยเป็นหนึ่งในหลาย ๆ ประเทศที่นิยมปลูกข้าวโพดหวาน เนื่องจากประเทศไทยมีสภาพแวดล้อมและองค์ประกอบทางธรรมชาติที่เอื้ออำนวยต่อการเพาะปลูก กล่าวคือประเทศไทยมีสภาพอากาศระหว่างฤดูที่ไม่แตกต่างกันมากนัก ปริมาณแสงแดดอยู่ในระดับที่เหมาะสมตลอดปี ทำให้สามารถปลูกข้าวโพดหวานได้เกือบตลอดทั้งปี นอกจากนี้พัฒนาการทางเทคโนโลยีด้านการเพาะปลูกในปัจจุบันส่งผลให้ผู้ปลูกสามารถควบคุมคุณภาพ สร้างผลผลิตและผลิตภัณฑ์ข้าวโพดหวานใหม่ๆ ได้ตรงตามความต้องการมากขึ้น ในขณะที่แนวโน้มการบริโภคข้าวโพดหวานทั่วโลกก็สูงขึ้น เพราะข้าวโพดหวานเป็นอาหารที่มีรสชาติหวานแบบธรรมชาติ อีกทั้งสังคมเริ่มตระหนักถึงการดูแลสุขภาพด้านอาหารการกิน ด้วยเหตุผลดังกล่าว ประเทศไทยจึงนิยมปลูกข้าวโพดหวาน จนกลายเป็นสินค้าเกษตรทางเศรษฐกิจที่สำคัญชนิดหนึ่งของประเทศ

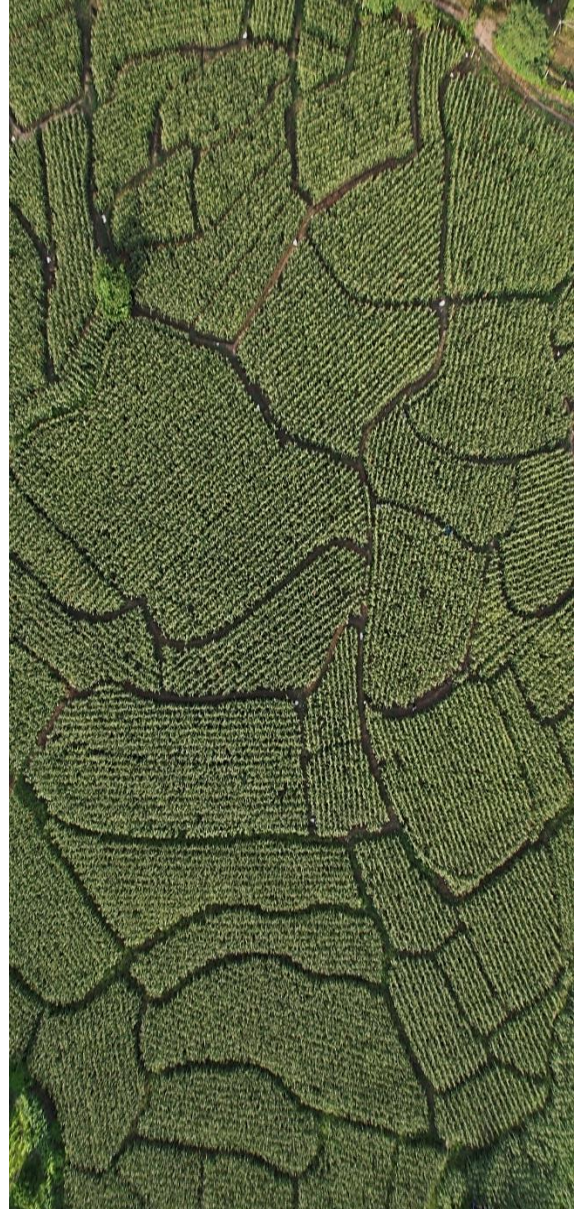

จากศูนย์สารสนเทศการเกษตร สำนักงานเศรษฐกิจการเกษตรระบุว่า ใน ปี 2562 ปี 2563 ปี 2564 และปี 2565 ปริมาณการเพาะปลูกข้าวโพดหวานเท่ากับ 501,242 ตัน 498,699 ตัน 494,108 ตัน และ 450,358 ตัน ตามลำดับ โดยมีการใช้พื้นที่เพาะปลูกเท่ากับ 240,629 ไร่ 234,402 ไร่ 231,132 ไร่ และ 213,565 ไร่ ตามลำดับ

● ภาพรวมมูลค่าการส่งออกข้าวโพดหวานทั่วโลก

รายงานจากศูนย์ข้อมูลการค้าระหว่างประเทศ (International Trade Centre: ITC) ระบุว่ามูลค่าการส่งออกข้าวโพดหวาน พิกัด 07104000 ข้าวโพดหวานแบบสดหรือแบบแปรรูป (ดิบหรือทำให้สุกโดยการนึ่งหรือต้ม) แช่เย็นจนแข็ง ในปี 2562 ปี 2563 ปี 2564 และ ปี 2565 เท่ากับ 422.34 ล้านดอลลาร์สหรัฐ 418.32 ล้านดอลลาร์สหรัฐ 487.05 ล้านดอลลาร์สหรัฐ และ 524.35 ล้านดอลลาร์สหรัฐ ตามลำดับ โดยประเทศที่มีมูลค่าการส่งออกมากที่สุด 3 อันดับแรกในปี 2565 ได้แก่ สหรัฐอเมริกา (92.83 ล้านดอลลาร์สหรัฐ) อังกฤษ (55.76 ล้านดอลลาร์สหรัฐ) และจีน (45.58 ล้านดอลลาร์สหรัฐ) ตามลำดับ ส่วนปริมาณการส่งออกข้าวโพดหวานพิกัด 07104000 ทั่วโลก ในปี 2562 ปี 2563 ปี 2564 และ ปี 2565 เท่ากับ 410,320 ตัน 392,625 ตัน 446,103 ตัน และ 457,515 ตัน ตามลำดับ โดยประเทศที่มีปริมาณการส่งออก 3 ลำดับแรกในปี 2565 ได้แก่ สหรัฐอเมริกา (66,587 ตัน) จีน (53,315 ตัน) และอังกฤษ (49,865 ตัน) ตามลำดับ

สำหรับการส่งออกข้าวโพดหวาน พิกัด 20058000 ข้าวโพดหวาน พันธุ์ Zea Mays var. Saccharata ที่ปรุงแต่งหรือทำให้ไม่ไหม้เสียโดยวิธีอื่น นอกจากใช้น้ำส้มสายชูหรือกรดอะซิติก ไม่ได้แช่เย็นจนแข็ง ในปี 2562 ปี 2563 ปี 2564 และ ปี 2565 เท่ากับ 975.42 ล้านดอลลาร์สหรัฐ 1,051.12 ล้านดอลลาร์สหรัฐ 1,052.15 ล้านดอลลาร์สหรัฐ และ 1,141.72 ล้านดอลลาร์สหรัฐ ตามลำดับ โดยประเทศที่มีมูลค่าการส่งออกมากที่สุด 3 อันดับแรกในปี 2565 ได้แก่ ประเทศอังกฤษ (259.24 ล้านดอลลาร์สหรัฐ) ไทย (203.75 ล้านดอลลาร์สหรัฐ) และฝรั่งเศส (185.53 ล้านดอลลาร์สหรัฐ) ตามลำดับ

ส่วนปริมาณการส่งออกข้าวโพดหวานพิกัด 20058000 ทั่วโลก ในปี 2562 ปี 2563 ปี 2564 และ ปี 2565 เท่ากับ 770,116 ตัน 821,431 ตัน 797,904 ตัน และ 824,441 ตัน ตามลำดับ โดยประเทศที่มีปริมาณการส่งออก 3 ลำดับแรก ในปี 2564 ได้แก่ ประเทศไทย (192,653 ตัน) อังกฤษ (186,470 ตัน) และฝรั่งเศส (114,560 ตัน)



เพื่อความเข้าใจในพิกัดสินค้าของข้าวโพดหวานตามที่กล่าว ซึ่งมีความแตกต่างกัน กล่าวคือ พิกัด 07104000 หมายถึงข้าวโพดหวานที่ใช้การแช่เย็นเพื่อรักษาสภาพของข้าวโพดหวานแบบสดและแบบแปรรูป หลังจากผ่านกระบวนการด้วยความร้อน ส่วนพิกัด 20058000 นั้นหมายถึงข้าวโพดหวานที่ใช้การปรุงแต่งรูปแบบอื่นๆ ที่ไม่ใช้การแช่แข็ง แต่จะใช้ เกลือหรือสารปรุงแต่งอื่นๆ (ยกเว้นน้ำส้มสายชู) การส่งออกผลิตภัณฑ์หลักของบริษัทจะเป็นข้าวโพดหวานบรรจุกระป๋องที่ไม่ได้ผ่านการแช่แข็ง แต่จะใช้เกลือเป็นส่วนประกอบในการผลิตเพื่อคงสภาพของสินค้าข้าวโพดหวานไว้ไม่ให้เสีย จึงถูกจัดอยู่ในพิกัด 20058000

● ภาพรวมตลาดข้าวโพดหวานของประเทศไทย

ประเทศไทยถือว่าเป็นผู้ส่งออกรายใหญ่ติดอันดับ 1 ใน 10 ของโลก ทั้งด้านปริมาณและมูลค่า หากพิจารณาเฉพาะเจาะจงลงไปในตลาดข้าวโพดหวาน โดยอ้างอิงข้อมูลจากศูนย์ข้อมูลการค้าระหว่างประเทศ (International Trade Centre: ITC) พบว่า ในปี 2562 – 2565 ประเทศไทยมีมูลค่าการส่งออกข้าวโพดหวานแบบสดหรือแปรรูป¹ เพิ่มขึ้นอย่างต่อเนื่องตลอดช่วงระยะเวลาดังกล่าว โดยในปี 2562 ปี 2563 ปี 2564 และ ปี 2565 มีมูลค่าการส่งออกข้าวโพดหวานแบบสดหรือแบบแปรรูป (ดิบหรือทำให้สุกโดยการนึ่งหรือต้ม หรือแช่เย็นจนแข็ง) เท่ากับ 24.71 ล้านดอลลาร์สหรัฐ 20.81 ล้านดอลลาร์สหรัฐ 23.41 ล้านดอลลาร์สหรัฐ และ 24.58 ล้านดอลลาร์สหรัฐ ตามลำดับ ส่วนปริมาณการส่งออกข้าวโพดหวาน ในปี 2562 ปี 2563 ปี 2564 และ ปี 2565 เท่ากับ 24,957 ตัน 20,956 ตัน 24,447 ตัน และ 21,706 ตัน ตามลำดับ

สำหรับการส่งออกข้าวโพดหวานแปรรูปโดยผ่านการจัดเก็บโดยไม่ใช้น้ำส้มสายชูหรือกรดน้ำส้ม (และไม่รวมการแช่แข็ง) ประเทศไทยถือได้ว่าเป็นผู้ส่งออกที่ใหญ่ที่สุดของโลก ทั้งในด้านมูลค่าและด้านปริมาณ โดยในปี 2562 ปี 2563 ปี 2564 และ ปี 2565 ประเทศไทยได้ส่งออกข้าวโพดหวานในกลุ่มนี้ มูลค่าเท่ากับ 193.14 ล้านดอลลาร์สหรัฐ 214.93 ล้านดอลลาร์สหรัฐ 211.70 ล้านดอลลาร์สหรัฐ และ 203.75 ล้านดอลลาร์สหรัฐ ตามลำดับ ส่วนปริมาณการส่งออกในปี 2562 ปี 2563 ปี 2564 และ ปี 2565 เท่ากับ 208,530 ตัน 213,520 ตัน 207,805 ตัน และ 192,653 ตัน ตามลำดับ

มูลค่าการส่งออกสินค้าข้าวโพดหวาน¹จากประเทศไทย

(ล้านเหรียญดอลลาร์สหรัฐ)

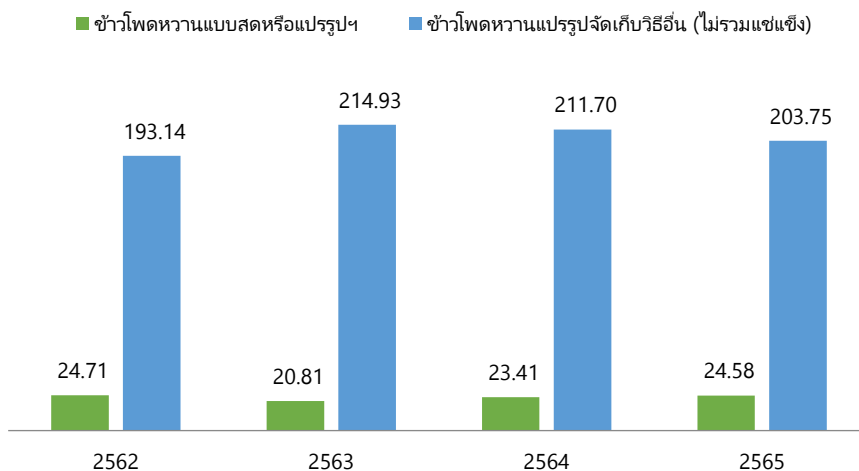

¹ข้อมูลจากศูนย์ข้อมูลการค้าระหว่างประเทศ (International Trade Centre: ITC) และ ข้อมูลจากศูนย์เทคโนโลยีสารสนเทศและการสื่อสาร สำนักงานปลัดกระทรวงพาณิชย์ โดยความร่วมมือจากกรมศุลกากร

ตารางแสดงมูลค่าการส่งออกข้าวโพดหวาน¹
แบ่งตามประเทศผู้ส่งออกรายใหญ่ 10 ลำดับแรก

(ล้านเหรียญดอลลาร์สหรัฐ)

| ประเทศ | ปี 2562 | ปี 2563 | ปี 2564 | ปี 2565 |
|-----------------|--------------|--------------|--------------|--------------|
| 1. สหรัฐอเมริกา | 102.41 | 93.21 | 96.12 | 92.83 |
| 2. อังการี | 49.85 | 55.46 | 59.43 | 55.76 |
| 3. จีน | 27.88 | 31.15 | 35.03 | 45.58 |
| 4. สเปน | 30.80 | 33.21 | 52.70 | 42.03 |
| 5. เบลเยียม | 28.82 | 27.21 | 33.54 | 38.85 |
| 6. ฝรั่งเศส | 26.88 | 31.85 | 26.88 | 35.41 |
| 7. โปแลนด์ | 17.40 | 15.78 | 22.87 | 32.90 |
| 8. ไทย | 24.71 | 20.81 | 23.41 | 24.58 |
| 9. อินเดีย | 11.80 | 12.83 | 14.69 | 20.93 |
| 10. แคนาดา | 17.56 | 17.20 | 19.53 | 18.68 |

^{1/} ข้อมูลมูลค่าการส่งออกข้าวโพดหวานจาก ศูนย์ข้อมูลการค้าระหว่างประเทศ (International Trade Centre: ITC) เป็นไปตามเลขพิกัด 07104000 “ข้าวโพดหวาน แบบสด หรือแบบแปรรูปโดยการความร้อนด้วยไอน้ำ หรือการต้มในน้ำ หรือแบบแช่เยือกแข็ง” ข้อมูล ณ วันที่ วันที่ 30 มกราคม 2567

ตารางแสดงมูลค่าการส่งออกข้าวโพดหวาน²
แบ่งตามประเทศผู้ส่งออกรายใหญ่ 10 ลำดับแรก

(ล้านเหรียญดอลลาร์สหรัฐ)

| ประเทศ | ปี 2562 | ปี 2563 | ปี 2564 | ปี 2565 |
|-----------------|---------------|---------------|---------------|---------------|
| 1. อังการี | 205.80 | 228.10 | 251.39 | 259.24 |
| 2. ไทย | 193.14 | 214.93 | 211.70 | 203.75 |
| 3. ฝรั่งเศส | 162.82 | 192.93 | 169.43 | 185.53 |
| 4. จีน | 127.46 | 126.31 | 91.82 | 146.94 |
| 5. สหรัฐอเมริกา | 96.09 | 85.80 | 83.21 | 94.47 |
| 6. สเปน | 44.93 | 38.08 | 60.18 | 65.56 |
| 7. บราซิล | 13.81 | 15.82 | 22.34 | 24.97 |
| 8. เบลเยียม | 31.69 | 36.53 | 26.92 | 24.55 |
| 9. รัสเซีย | 14.54 | 19.38 | 27.60 | 19.61 |
| 10. อิตาลี | 8.86 | 9.09 | 15.66 | 15.23 |

^{2/} ข้อมูลมูลค่าการส่งออกข้าวโพดหวานจาก ศูนย์ข้อมูลการค้าระหว่างประเทศ (International Trade Centre: ITC) เป็นไปตามเลขพิกัด 20058000 “ข้าวโพดหวาน พันธุ์ “Zea Mays var. Saccharata” แปรรูปโดยการจัดเก็บโดยไม่ใช้ น้ำส้มสายชู หรือกรดน้ำส้ม (และไม่รวมการแช่แข็ง)” ข้อมูล ณ วันที่ วันที่ 30 มกราคม 2567

ตารางแสดงปริมาณการส่งออกข้าวโพดหวาน³
แบ่งตามประเทศผู้ส่งออกรายใหญ่ 10 ลำดับแรก

(ตัน)

| ประเทศ | ปี 2562 | ปี 2563 | ปี 2564 | ปี 2565 |
|-----------------|---------------|---------------|---------------|---------------|
| 1. สหรัฐอเมริกา | 81,261 | 71,300 | 72,342 | 66,587 |
| 2. จีน | 36,152 | 40,353 | 43,668 | 53,315 |
| 3. อังการี | 55,733 | 53,477 | 53,487 | 49,865 |
| 4. สเปน | 29,963 | 32,786 | 48,502 | 34,912 |
| 5. ฝรั่งเศส | 30,562 | 34,227 | 27,066 | 34,588 |
| 6. โปแลนด์ | 19,555 | 15,753 | 21,810 | 30,976 |
| 7. เบลเยียม | 23,505 | 21,093 | 24,319 | 29,371 |
| 8. อินเดีย | 14,803 | 17,912 | 23,169 | 22,646 |
| 9. ไทย | 24,957 | 20,956 | 24,447 | 21,706 |
| 10. แคนาดา | 17,315 | 17,609 | 18,840 | 17,571 |

^{3/} ข้อมูลปริมาณการส่งออกข้าวโพดหวานจาก ศูนย์ข้อมูลการค้าระหว่างประเทศ (International Trade Centre: ITC) เป็นไปตามเลขพิกัด 07104000 “ข้าวโพดหวาน แบบสด หรือแบบแปรรูปโดยผ่านการความร้อนด้วยไอน้ำ หรือการต้มในน้ำ หรือแบบแช่เยือกแข็ง” ข้อมูล ณ วันที่ วันที่ 30 มกราคม 2567

ตารางแสดงปริมาณการส่งออกข้าวโพดหวาน⁴
แบ่งตามประเทศผู้ส่งออกรายใหญ่ 10 ลำดับแรก

(ตัน)

| ประเทศ | ปี 2562 | ปี 2563 | ปี 2564 | ปี 2565 |
|-----------------|----------------|----------------|----------------|----------------|
| 1. ไทย | 208,530 | 213,520 | 207,805 | 192,653 |
| 2. อังการี | 180,429 | 192,741 | 186,883 | 186,470 |
| 3. ฝรั่งเศส | 114,041 | 130,386 | 106,490 | 114,560 |
| 4. จีน | 56,793 | 77,955 | 57,202 | 106,741 |
| 5. สหรัฐอเมริกา | 81,410 | 70,315 | 65,264 | 65,961 |
| 6. สเปน | 17,419 | 16,138 | 38,514 | 39,394 |
| 7. บราซิล | 16,206 | 18,349 | 24,074 | 21,160 |
| 8. รัสเซีย | 13,320 | 17,975 | 25,484 | 14,393 |
| 9. เบลเยียม | 19,672 | 22,018 | 14,422 | 12,721 |
| 10. เยอรมนี | 9,277 | 9,474 | 8,534 | 8,255 |

^{4/} ข้อมูลปริมาณการส่งออกข้าวโพดหวานจากศูนย์ข้อมูลการค้าระหว่างประเทศ(International Trade Centre: ITC) เป็นไปตามเลขพิกัด 20058000 “ข้าวโพดหวาน พันธุ์ “Zea Mays var. Saccharata” แปรรูปโดยการจัดเก็บโดยไม่ใช้ น้ำส้มสายชู หรือกรดน้ำส้ม (และไม่รวมการแช่แข็ง)” ข้อมูล ณ วันที่ วันที่ 30 มกราคม 2567

นโยบายสนับสนุนภาคการเกษตรจากภาครัฐ

ยุทธศาสตร์ชาติ (พ.ศ.2561-2580) มีวิสัยทัศน์ คือ “ประเทศไทยมีความมั่นคง มั่งคั่ง ยั่งยืน เป็นประเทศพัฒนาแล้ว ด้วยการพัฒนาตามหลักปรัชญาของเศรษฐกิจพอเพียง” โดยมีเป้าหมายการพัฒนาประเทศ คือ “ประเทศชาติมั่นคง ประชาชนมีความสุข เศรษฐกิจพัฒนาอย่างต่อเนื่อง สังคมเป็นธรรม ฐานทรัพยากรธรรมชาติยั่งยืน” ยุทธศาสตร์ภาพของประเทศในหลากหลายมิติ พัฒนาคมนในทุกมิติและในทุกช่วงวัยให้เป็นคนดี เก่งและมีคุณภาพ สร้างโอกาสและความเสมอภาคทางสังคม สร้างการเติบโตบนคุณภาพชีวิตที่เป็นมิตรกับสิ่งแวดล้อมและมีภาครัฐของประชาชนเพื่อประชาชนและประโยชน์ส่วนรวม การพัฒนาประเทศในช่วงระยะเวลาของยุทธศาสตร์ชาติ จะมุ่งเน้นการสร้างสมดุลระหว่างการพัฒนาเศรษฐกิจ สังคม และสิ่งแวดล้อม

นโยบายการขับเคลื่อนด้านการเกษตร กระทรวงเกษตรและสหกรณ์

เน้นการสร้างวิธีการทำงานสู่การปฏิบัติ ได้แก่ 1) การจัดตั้งศูนย์บริการประชาชนภาคการเกษตร โดยเป็นศูนย์บริการร่วม เพื่ออำนวยความสะดวกแก่ประชาชน และพี่น้องเกษตรกร เพื่อให้สามารถติดต่อสอบถาม ขอทราบข้อมูล และรับเรื่องร้องเรียน คลายทุกข์ให้แก่พี่น้องเกษตรกร ณ ศูนย์บริการร่วมเพียงแห่งเดียว 2) สร้างครอบครัวเกษตรกร บูรณาการงานเข้มแข็ง เน้นการทำงานของคนทุกหน่วยงาน ต้องทำงานเป็น Team Work ให้มีศักยภาพเพื่อการทำงานระบบทีม มีประสิทธิภาพ มุ่งมั่น ร่วมแรงร่วมใจบรรลุเป้าหมายให้สำเร็จ 3) ขับเคลื่อนภารกิจ ยุทธศาสตร์ MR. สินค้าเกษตร โดยฟื้นฟูยกระดับการทำงานของ MR. สินค้าเกษตร อีกครั้ง สินค้าเกษตรทุกชนิดต้องมีผู้รับผิดชอบ เน้นทำงานเชิงรุก สร้างกลไกการทำงานร่วมกันในทุกสินค้า แก้ปัญหาถูกจุด ทั้งด้านสินค้าล้นตลาด ราคาตกต่ำ การลักลอบนำเข้าแบบครบวงจร ตั้งแต่ต้นทาง กลางทาง และปลายทาง

การรับมือภัยธรรมชาติ จะต้องวางแผนมาตรการต่างๆ อย่างชัดเจน รับมือตั้งแต่การป้องกัน การแก้ไข และการฟื้นฟู เมื่อประสบเหตุภัยแล้ง หรือภัยพิบัติทางธรรมชาติทุกชนิด

ปราบปรามการลักลอบนำเข้าสินค้าเกษตรผิดกฎหมาย โดยถือเป็นการประกาศสงครามสินค้าเกษตรเถื่อนอย่างจริงจัง เข้มงวดยิ่งขึ้น เพื่อไม่ให้กระทบต่อราคาผลผลิตในประเทศ เข้มงวดในการตรวจสอบสต็อกในประเทศเพื่อควบคุมในการนำเข้า การกักตุน และเก็งกำไร โดยเฉพาะช่วงก่อนที่ผลผลิตออกสู่ตลาด

ยกระดับสินค้าเกษตร เสริมศักยภาพเกษตรกร ได้แก่ 1) ผลักดันส่งเสริมการเพิ่มมูลค่าสินค้าเกษตร สร้าง 1 ท้องถิ่น 1 สินค้าเกษตรมูลค่าสูง เนื่องจากภาคเกษตรเป็นภาคเศรษฐกิจหลักสำคัญ มีประชากรอยู่ในภาคเกษตรจำนวนมาก แต่ยังขาดการพัฒนาที่เหมาะสม เกษตรกรบางส่วนยังทำเกษตรแบบดั้งเดิมที่จึงมีรายได้น้อย จึงเน้นแนวทางในการปรับเปลี่ยนไปสู่การปลูกพืชที่มีมูลค่าทางเศรษฐกิจสูงขึ้น 2) ส่งเสริมเกษตรกร/สถาบันเกษตรกรเป็นผู้ให้บริการทางการเกษตรครบวงจร (Agricultural Service Provider) โดยเกษตรกร สถาบันเกษตรกรสามารถเป็นเจ้าของเครื่องมือ เครื่องจักรกลของตนเอง พร้อมเป็นผู้ให้บริการด้านธุรกิจเกษตรด้วยเทคโนโลยีและนวัตกรรมที่ทันสมัย ซึ่งตอบโจทย์กลุ่มประชากรภาคเกษตรยุคใหม่

การจัดการทรัพยากรทางการเกษตร ทำการเกษตรที่ใส่ใจสิ่งแวดล้อม (Go Green) ด้วย BCG / Carbon Credit จะต้องทำการเกษตรที่ลดภาวะต่อสิ่งแวดล้อม เกษตรที่เป็นมิตรต่อสิ่งแวดล้อม การใส่ปุ๋ยที่เหมาะสม การกำจัดแมลงศัตรูพืช ที่ถูกต้อง การลดปริมาณปุ๋ยเคมีและยาฆ่าแมลง มีการผลิตสินค้าเกษตรที่ปลอดภัย

การอำนวยความสะดวกด้านการเกษตร ได้แก่ 1) พัฒนาระบบการประกันภัยภาคการเกษตร ซึ่งเป็นอีกหนึ่งในนโยบายสำคัญของการพัฒนาภาคการเกษตรอย่างยั่งยืน บริหารจัดการความเสี่ยงเพื่อช่วยให้เกษตรกรมีรายได้ที่แน่นอน โดยจะเดินหน้าต่อยอด พัฒนาสร้างระบบประกันภัยให้แก่พี่น้องเกษตรกรไทย และ 2) อำนวยความสะดวก สนับสนุนให้บริการเครื่องมือทางการเกษตร ที่ให้เกษตรกรสามารถเช่า/ยืม เครื่องมือเครื่องจักรกลด้านการเกษตรที่เหมาะสมต่อการการผลิต

ที่มา: สำนักงานเศรษฐกิจการเกษตร ส่วนประชาสัมพันธ์ กองนโยบายและแผนพัฒนาการเกษตร ข่าวที่ 98/2566 วันที่ 13 กันยายน 2566

- ภาพรวมด้านการบริโภคข้าวโพดหวาน

การวิเคราะห์โดย Economic Intelligence Center : EIC จากข้อมูลของ BCC Research, Agrarmarkt Austria Marketing กล่าวว่า กระแสการบริโภคในปัจจุบันนั้นผู้บริโภคส่วนใหญ่เริ่มคำนึงถึงสุขภาพมากขึ้น ส่งผลให้มูลค่าตลาดอาหารเพื่อสุขภาพเติบโตเพิ่มขึ้นอย่างต่อเนื่อง โดยเฉพาะอย่างยิ่งในตลาดสหรัฐฯ ยุโรป และญี่ปุ่น ที่มีแนวโน้มความต้องการอาหารและเครื่องดื่มที่เติบโตขึ้นอย่างต่อเนื่องในช่วงหลายปีที่ผ่านมา จากการที่ผู้บริโภคให้ความสำคัญกับสิ่งที่ตนบริโภคมากขึ้น นอกจากนี้ รูปแบบการใช้ชีวิตของผู้คนที่เร่งรีบมากขึ้น และการเพิ่มขึ้นของสัดส่วนประชากรผู้สูงอายุ จะทำให้นักโภชนาการต้องการบริโภคอาหารสำเร็จรูปมีแนวโน้มเพิ่มมากขึ้นตามไปด้วย เพื่อตอบสนองในเรื่องความสะดวกสบายและประหยัดเวลา โดยปัจจัยสำคัญที่มีผลต่อการตัดสินใจของผู้บริโภคในกลุ่มนี้ได้แก่ ราคา ความไม่ซับซ้อน ความสะดวกในการบริโภค ความสะดวกในการซื้อหา รวมทั้งความปลอดภัยและถูกสุขอนามัย โดยตลาดที่เติบโตอย่างรวดเร็วที่สุดคือตลาดอาหารฮาลาลและตลาดอาหารสำหรับผู้สูงอายุ

ที่มา : <https://www.scbeic.com/th/detail/product/1277>

- ภาพรวมการนำเข้าข้าวโพดหวานของประเทศผู้นำเข้ารายใหญ่

ข้อมูลจากศูนย์ข้อมูลการค้าระหว่างประเทศ (International Trade Centre: ITC) ชี้ให้เห็นปริมาณความต้องการบริโภคข้าวโพดหวานที่มีนัยสำคัญ สำหรับข้าวโพดหวานแบบสดหรือแบบแปรรูป (โดยผ่านความร้อนด้วยไอน้ำ หรือการต้มในน้ำ หรือแบบแช่เยือกแข็ง) ญี่ปุ่นถือว่าเป็นประเทศที่มีความต้องการบริโภคข้าวโพดหวานมากที่สุด ด้วยมูลค่าการนำเข้า สูงถึง 88.58 ล้านดอลลาร์สหรัฐในปี 2565 ตามมาด้วยสหราชอาณาจักรซึ่งมีมูลค่าการนำเข้าสินค้าข้าวโพดหวานสูงถึง 61.89 ล้านดอลลาร์สหรัฐ และอันดับ 3 คือ ประเทศสหรัฐอเมริกา ซึ่งมีมูลค่าการนำเข้าสินค้าข้าวโพดหวานสูงถึง 44.41 ล้านดอลลาร์สหรัฐ

ส่วนการนำเข้าสินค้าข้าวโพดหวานแปรรูปโดยการจัดเก็บโดยไม่ใช้ น้ำส้มสายชูหรือกรดน้ำส้ม (และไม่รวมการแช่แข็ง) เยอรมนีถือได้ว่าเป็นผู้นำเข้ารายใหญ่ที่สุดในเชิงมูลค่า ซึ่งมีมูลค่าการนำเข้าสินค้าข้าวโพดหวาน 136.65 ล้านดอลลาร์สหรัฐ ตามด้วยญี่ปุ่นซึ่งมีมูลค่าการนำเข้าสินค้าข้าวโพดหวานสูงถึง 103.26 ล้านดอลลาร์สหรัฐ และอันดับ 3 คือ สหราชอาณาจักร ซึ่งมีมูลค่าการนำเข้าสินค้าข้าวโพดหวาน 93.40 ล้านดอลลาร์สหรัฐ ในปี 2565 ตามลำดับ

หากพิจารณาในด้านปริมาณการนำเข้าข้าวโพดหวานแบบสดหรือแปรรูปโดยผ่านความร้อนด้วยไอน้ำ หรือการต้มในน้ำ หรือแบบแช่เยือกแข็ง จะพบว่าสหราชอาณาจักร เป็นผู้นำเข้าข้าวโพดหวานสูงที่สุดในปี 2565 ด้วยปริมาณการนำเข้าถึง 51,961 ตัน รองลงมาได้แก่ ญี่ปุ่น ซึ่งมีปริมาณการนำเข้าเท่ากับ 51,853 ตัน และอันดับ 3 ได้แก่ เบลเยียม ซึ่งมีปริมาณการนำเข้าเท่ากับ 38,584 ตัน

สำหรับสินค้าข้าวโพดหวานแปรรูปโดยการจัดเก็บโดยไม่ใช้ น้ำส้มสายชู หรือกรดน้ำส้ม (และไม่รวมการแช่แข็ง) ไปยังประเทศเยอรมนี ซึ่งถือได้ว่าเป็นผู้นำเข้าข้าวโพดหวานในรูปแบบนี้ ด้วยปริมาณมากที่สุดสูงถึง 86,815 ตัน ในปี 2565 ตามด้วย ญี่ปุ่น 56,185 ตัน และสหราชอาณาจักร 55,616 ตัน ตามลำดับ

ตารางแสดงมูลค่าการนำเข้าข้าวโพดหวาน⁵
แบ่งตามประเทศผู้นำเข้ารายใหญ่ 10 ลำดับแรก

(ล้านเหรียญดอลลาร์สหรัฐ)

| ประเทศ | ปี 2561 | ปี 2562 | ปี 2563 | ปี 2564 | ปี 2565 |
|------------------|---------|---------|---------|---------|---------|
| 1. ญี่ปุ่น | 79.10 | 77.29 | 72.77 | 75.23 | 88.58 |
| 2. สหราชอาณาจักร | 46.99 | 40.70 | 51.34 | 49.54 | 61.89 |
| 3. สหรัฐอเมริกา | 34.79 | 30.56 | 34.27 | 41.22 | 44.41 |
| 4. เบลเยียม | 38.73 | 36.74 | 38.93 | 39.89 | 41.32 |
| 5. ซิลี | 7.61 | 8.97 | 12.77 | 24.26 | 27.25 |
| 6. โคลอมเบีย | 7.95 | 8.16 | 9.19 | 13.69 | 20.18 |
| 7. เยอรมนี | 14.06 | 15.18 | 14.78 | 16.78 | 17.34 |
| 8. ออสเตรเลีย | 7.91 | 7.76 | 8.84 | 9.74 | 12.95 |
| 9. แคนาดา | 8.22 | 10.42 | 9.26 | 11.14 | 12.34 |
| 10. จีน | 18.41 | 19.55 | 17.15 | 17.97 | 11.27 |

^{5/} ข้อมูลมูลค่าการนำเข้าข้าวโพดหวานจาก ศูนย์ข้อมูลการค้าระหว่างประเทศ (International Trade Centre: ITC) เป็นไปตามเลขพิกัด 07104000 “ข้าวโพดหวาน แบบสด หรือแบบแปรรูปโดยผ่านความร้อนด้วยไอน้ำ หรือการต้มในน้ำ หรือแบบแช่เยือกแข็ง” ข้อมูล ณ วันที่ 30 มกราคม 2567

ตารางแสดงมูลค่าการนำเข้าข้าวโพดหวาน⁶
แบ่งตามประเทศผู้นำเข้ารายใหญ่ 10 ลำดับแรก

(ล้านเหรียญดอลลาร์สหรัฐ)

| ประเทศ | ปี 2561 | ปี 2562 | ปี 2563 | ปี 2564 | ปี 2565 |
|-----------------|---------|---------|---------|---------|---------|
| 1. เยอรมนี | 96.07 | 103.48 | 118.12 | 127.60 | 136.65 |
| 2. ญี่ปุ่น | 100.54 | 97.00 | 97.34 | 96.56 | 103.26 |
| 3. อังกฤษ | 97.11 | 94.09 | 106.93 | 84.98 | 93.40 |
| 4. สเปน | 77.59 | 61.76 | 60.15 | 51.27 | 58.76 |
| 5. อเมริกา | 12.08 | 11.90 | 19.60 | 36.14 | 49.71 |
| 6. เกาหลีใต้ | 42.39 | 40.99 | 42.62 | 49.21 | 48.96 |
| 7. เนเธอร์แลนด์ | 25.53 | 27.72 | 19.80 | 22.67 | 39.49 |
| 8. เบลเยียม | 37.86 | 37.55 | 43.73 | 39.00 | 37.23 |
| 9. ไต้หวัน | 30.77 | 29.24 | 31.94 | 35.99 | 31.76 |
| 10. อิตาลี | 37.01 | 32.94 | 27.97 | 27.82 | 31.39 |

^{6/} ข้อมูลมูลค่าการส่งออกข้าวโพดหวานจาก ศูนย์ข้อมูลการค้าระหว่างประเทศ (International Trade Centre: ITC) เป็นไปตามเลขพิกัด 20058000 “ข้าวโพดหวาน พันธุ์ “Zea Mays var. Saccharata” แปรรูปโดยการจัดเก็บโดยไม่ใช้ น้ำส้มสายชู หรือกรดน้ำส้ม (และไม่รวมการแช่แข็ง)” ข้อมูล ณ วันที่ 30 มกราคม 2567

ตารางแสดงมูลค่าการนำเข้าข้าวโพดหวาน⁷
แบ่งตามประเทศผู้นำเข้ารายใหญ่ 10 ลำดับแรก

(ตัน)

| ประเทศ | ปี 2561 | ปี 2562 | ปี 2563 | ปี 2564 | ปี 2565 |
|------------------|---------|---------|---------|---------|---------|
| 1. สหราชอาณาจักร | 50,019 | 41,022 | 49,071 | 41,573 | 51,961 |
| 2. ญี่ปุ่น | 52,569 | 51,136 | 47,583 | 47,494 | 51,853 |
| 3. เบลเยียม | 43,049 | 41,401 | 40,401 | 39,363 | 38,584 |
| 4. สหรัฐอเมริกา | 28,400 | 24,798 | 28,027 | 34,561 | 35,787 |
| 5. ชิลี | 5,984 | 7,577 | 11,014 | 18,518 | 18,704 |
| 6. โคลอมเบีย | 6,307 | 6,582 | 7,386 | 10,760 | 13,701 |
| 7. เยอรมนี | 13,717 | 14,405 | 12,507 | 13,157 | 13,345 |
| 8. ออสเตรเลีย | 6,557 | 7,076 | 7,270 | 7,727 | 10,237 |
| 9. สเปน | 8,190 | 10,143 | 5,927 | 5,120 | 10,087 |
| 10. แคนาดา | 8,645 | 11,588 | 8,266 | 11,232 | 9,992 |

^{7/} ข้อมูลปริมาณการนำเข้าข้าวโพดหวานจาก ศูนย์ข้อมูลการค้าระหว่างประเทศ (International Trade Centre: ITC) เป็นไปตามเลขพิกัด 07104000 “ข้าวโพดหวาน แบบสด หรือแบบแปรรูปโดยผ่านความร้อนด้วยไอน้ำ หรือการต้มในน้ำ หรือแบบแช่เยือกแข็ง” ข้อมูล ณ วันที่ 30 มกราคม 2567

ตารางแสดงปริมาณการนำเข้าข้าวโพดหวาน⁸
แบ่งตามประเทศผู้นำเข้ารายใหญ่ 10 ลำดับแรก

(ตัน)

| ประเทศ | ปี 2561 | ปี 2562 | ปี 2563 | ปี 2564 | ปี 2565 |
|------------------|---------|---------|---------|---------|---------|
| 1. เยอรมนี | 78,429 | 80,412 | 85,754 | 85,023 | 86,815 |
| 2. ญี่ปุ่น | 64,225 | 61,031 | 58,033 | 56,837 | 56,185 |
| 3. สหราชอาณาจักร | 70,631 | 69,507 | 74,657 | 52,738 | 55,616 |
| 4. สเปน | 34,244 | 33,989 | 33,985 | 30,790 | 46,929 |
| 5. อเมริกา | 12,701 | 13,159 | 20,570 | 32,767 | 45,222 |
| 6. เกาหลี | 46,889 | 45,094 | 44,879 | 47,309 | 42,403 |
| 7. ฟิลิปปินส์ | 18,297 | 18,825 | 20,958 | 18,324 | 26,620 |
| 8. ไต้หวัน | 28,270 | 26,453 | 28,026 | 29,641 | 24,817 |
| 9. เบลเยียม | 25,593 | 26,341 | 30,604 | 25,533 | 24,409 |
| 10. ฝรั่งเศส | 27,200 | 26,439 | 29,135 | 20,253 | 23,575 |

^{8/} ข้อมูลมูลค่าการส่งออกข้าวโพดหวานจาก ศูนย์ข้อมูลการค้าระหว่างประเทศ (International Trade Centre: ITC) เป็นไปตามเลขพิกัด 20058000 “ข้าวโพดหวาน พันธุ์ “Zea Mays var. Saccharata” แปรรูปโดยการจัดเก็บโดยไม่ใช้ น้ำส้มสายชู หรือกรดน้ำส้ม (และไม่รวมการแช่แข็ง)” ณ วันที่ 30 มกราคม 2567

สำหรับสินค้าข้าวโพดหวานที่ประเทศไทยส่งออกนั้น สามารถแบ่งออกได้เป็น 2 ประเภท คือ ข้าวโพดหวานแช่แข็ง (เลขพิกัด 071040 ตามหลักการของกรมศุลกากร ซึ่งตรงกับข้าวโพดหวานแบบสดหรือแปรรูปฯ ของศูนย์ข้อมูลการค้าระหว่างประเทศ) และ ข้าวโพดหวานกระป๋องแปรรูป (เลขพิกัด 200580 ตามหลักการของกรมศุลกากร ซึ่งตรงกับข้าวโพดหวานแปรรูปโดยผ่านการจัดเก็บโดยไม่ใช้ น้ำส้มสายชู หรือกรดน้ำส้ม (และไม่รวมการแช่แข็งของศูนย์ข้อมูลการค้าระหว่างประเทศ)

โดยประเทศที่นำเข้าข้าวโพดแช่แข็งจากประเทศไทยมากที่สุดคือ ประเทศญี่ปุ่น ด้วยมูลค่า 649.85 ล้านบาท ในปี 2566 ตามด้วย ประเทศอิหร่าน ด้วยมูลค่า 174.42 ล้านบาท และประเทศไต้หวัน ด้วยมูลค่า 122.10 ล้านบาท สำหรับข้าวโพดหวาน กระป๋องแปรรูป ประเทศที่นำเข้าจากประเทศไทยมากที่สุดในปี 2566 คือ ประเทศญี่ปุ่น เกาหลีใต้ และไต้หวัน ด้วยมูลค่า 1,992.44 ล้านบาท 1,552.59 ล้านบาท และ 1,025.13 ล้านบาท ตามลำดับ



ตารางแสดงมูลค่าและการเปลี่ยนแปลงของมูลค่าการส่งออกข้าวโพดหวานแช่แข็งจากประเทศไทยแบ่งตามประเทศผู้นำเข้ารายใหญ่ 10 ลำดับแรก

| ประเทศ | มูลค่า (ล้านบาท) | | | อัตรายายตัว (%) | | |
|------------------|------------------|---------|---------|-----------------|---------|---------|
| | ปี 2564 | ปี 2565 | ปี 2566 | ปี 2564 | ปี 2565 | ปี 2566 |
| 1. ญี่ปุ่น | 392.85 | 550.36 | 649.85 | 15.16 | 40.09 | 18.08 |
| 2. อิหร่าน | 116.38 | 131.90 | 174.42 | 25.95 | 13.33 | 32.24 |
| 3. ไต้หวัน | 47.61 | 75.51 | 122.10 | (1.64) | 58.60 | 61.71 |
| 4. ออสเตรเลีย | 2.80 | 18.75 | 92.53 | 40.90 | 571.11 | 393.24 |
| 5. จีน | - | 30.31 | 42.94 | 0.00 | 0.00 | 41.68 |
| 6. เกาหลีใต้ | 7.90 | 7.32 | 27.36 | 74.04 | (7.27) | 273.49 |
| 7. อินโดนีเซีย | 9.94 | 15.45 | 21.37 | (60.25) | 55.52 | 38.29 |
| 8. ฮังการี | 6.48 | 9.90 | 7.99 | 260.68 | 52.71 | (19.20) |
| 9. สิงคโปร์ | 3.18 | 3.23 | 7.99 | (17.77) | 1.78 | 147.09 |
| 10. เนเธอร์แลนด์ | 4.70 | 6.51 | 7.27 | 0.00 | 38.41 | 11.67 |

ที่มา : ศูนย์เทคโนโลยีสารสนเทศและการสื่อสาร สำนักงานปลัดกระทรวงพาณิชย์ โดยความร่วมมือจากกรมศุลกากร

ตารางแสดงมูลค่าและการเปลี่ยนแปลงของมูลค่าการส่งออกข้าวโพดหวานกระป๋องแปรรูป
จากประเทศไทย แบ่งตามประเทศผู้นำเข้ารายใหญ่ 10 ลำดับแรก

| ประเทศ | มูลค่า (ล้านบาท) | | | อัตรายายตัว (%) | | |
|------------------|------------------|----------|----------|-----------------|---------|---------|
| | ปี 2564 | ปี 2565 | ปี 2566 | ปี 2564 | ปี 2565 | ปี 2566 |
| 1. ญี่ปุ่น | 1,455.88 | 1,549.48 | 1,992.44 | (2.96) | 6.43 | 28.59 |
| 2. เกาหลีใต้ | 1,023.35 | 1,053.84 | 1,552.59 | 10.24 | 2.98 | 47.33 |
| 3. ไต้หวัน | 682.57 | 618.82 | 1,025.13 | 14.25 | (9.34) | 65.66 |
| 4. สหรัฐอเมริกา | 578.22 | 498.02 | 689.09 | 73.84 | (13.87) | 38.37 |
| 5. ฟิลิปปินส์ | 419.89 | 600.87 | 662.32 | 0.00 | 0.00 | 10.23 |
| 6. ออสเตรเลีย | 232.14 | 264.11 | 446.80 | (16.10) | 13.77 | 69.17 |
| 7. ชาวดัตช์ | 236.80 | 205.31 | 370.20 | (15.44) | (13.30) | 80.32 |
| 8. สหราชอาณาจักร | 206.40 | 310.09 | 311.71 | (10.96) | 50.24 | 0.53 |
| 9. ฮองกง | 182.27 | 229.57 | 218.44 | 3.18 | 25.95 | (4.85) |
| 10. มาเลเซีย | 133.15 | 134.56 | 172.09 | 0.00 | 1.06 | 27.89 |

ที่มา : ศูนย์เทคโนโลยีสารสนเทศและการสื่อสาร สำนักงานปลัดกระทรวงพาณิชย์ โดยความร่วมมือจากกรมศุลกากร

การแข่งขัน

ภาพการณ์แข่งขันภายในประเทศ

การวิเคราะห์คู่แข่งภายในประเทศ

ในประเทศไทยมีผู้ผลิตข้าวโพดหวานแปรรูปเพียงไม่กี่รายที่มีความสามารถผลิตสินค้าข้าวโพดหวานคุณภาพสูงได้ ทำให้ตลาดนี้มีผู้ขายน้อยราย (Oligopoly) เมื่อเทียบรายได้การส่งออกผลิตภัณฑ์ข้าวโพดหวานแปรรูปของบริษัท ชันสวีท จำกัด (มหาชน) กับมูลค่าการส่งออกผลิตภัณฑ์ข้าวโพดหวานของประเทศไทย พิกัด 07104000 และ 20058000 (ข้อมูลจากศูนย์เทคโนโลยีสารสนเทศและการสื่อสาร สำนักงานปลัดกระทรวงพาณิชย์ โดยความร่วมมือจากกรมศุลกากร) ระหว่างปี 2563 ถึง ปี 2566 แสดงให้เห็นว่าสัดส่วนการส่งออกสินค้าข้าวโพดหวานของบริษัทได้เพิ่มขึ้นอย่างมีนัยสำคัญ โดยในปี 2563 ปี 2564 ปี 2565 และ ปี 2566 มูลค่าการส่งออกของบริษัทเท่ากับ 2,169 ล้านบาท 2,424 ล้านบาท 2,249 ล้านบาท และ 2,995 ล้านบาท หรือ ร้อยละ 29.43 ร้อยละ 32.35 ร้อยละ 28.17 และ ร้อยละ 28.59 ของมูลค่าการส่งออกสินค้าข้าวโพดหวานทั้งหมดของประเทศไทย ตามลำดับ

(ล้านบาท)

| | ปี 2563 | ปี 2564 | ปี 2565 | ปี 2566 |
|---|----------|----------|----------|-----------|
| มูลค่าการส่งออกของ SUN ไปต่างประเทศ | 2,169.66 | 2,424.24 | 2,249.88 | 2,832.67 |
| มูลค่าการส่งออกของประเทศไทยไปต่างประเทศ | 7,372.64 | 7,494.22 | 7,988.09 | 10,476.26 |
| สัดส่วนการส่งออกของ SUN | 29.43% | 32.35% | 28.17% | 27.04% |

สัดส่วนการส่งออกสินค้าข้าวโพดหวานของ SUN
เมื่อเทียบกับการส่งออกข้าวโพดหวานของประเทศไทย

(รวมมูลค่าส่งออก)

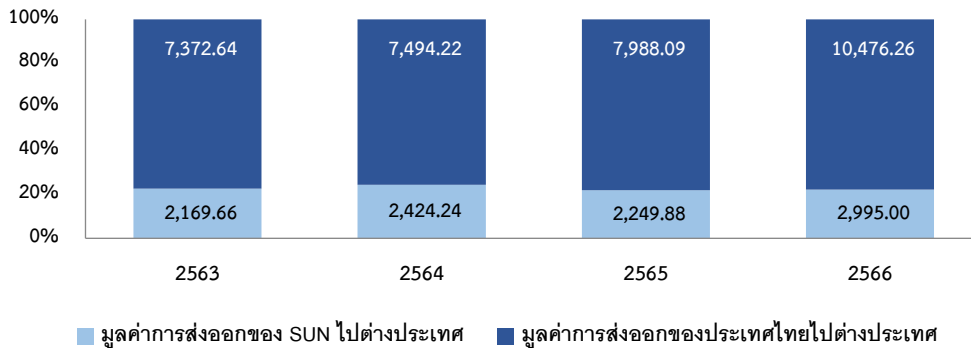

ภาพการณ์แข่งขันในต่างประเทศ

ในต่างประเทศ คู่แข่งสำคัญของบริษัทมีหลายราย รวมถึงบริษัทข้ามชาติรายใหญ่ จากประเทศในภาคพื้นยุโรปที่มีประวัติการจำหน่ายมายาวนานกว่าร้อยปี และมีความเชี่ยวชาญในการผลิตผักแปรรูปนานาชาติ รวมถึงข้าวโพดหวาน ทั้งในแบบกระป๋องและแช่แข็ง อีกทั้งบริษัทคู่แข่งดังกล่าวยังสามารถจำหน่ายในเขตสหภาพยุโรปในราคาที่สูงได้ โดยไม่มีกรณีคดีภาษีเพิ่มเติม ในฐานะเป็นผู้ผลิตที่อยู่ในเขตสหภาพยุโรป นอกจากนี้ ปัจจุบันเริ่มมีบริษัทจากประเทศจีนเข้ามามีบทบาทและมีสัดส่วนในการส่งออกไปยังประเทศในภูมิภาคอื่น ๆ เพิ่มขึ้น

ทั้งนี้ ข้อมูลจากศูนย์ข้อมูลการค้าระหว่างประเทศ (International Trade Centre: ITC) ในระหว่าง ปี 2562-2565 สัดส่วนการส่งออกสินค้าข้าวโพดหวานในพิกัด 0710400 และ 20058000 ระหว่างประเทศของบริษัท เมื่อเทียบกับมูลค่าการส่งออกของทั้งโลกนั้นเพิ่มขึ้น โดยในปี 2562 ปี 2563 ปี 2564 และ ปี 2565 มีสัดส่วนมูลค่าการส่งออกของบริษัทเท่ากับ ร้อยละ 3.43 ร้อยละ 4.43 ร้อยละ 4.79 และร้อยละ 3.86 ของมูลค่าการส่งออกสินค้าข้าวโพดหวาน ทั้งหมดของทั่วโลกตามลำดับ

(ล้านดอลลาร์สหรัฐ)

| | ปี 2562 | ปี 2563 | ปี 2564 | ปี 2565 |
|--|----------|----------|----------|----------|
| มูลค่าการส่งออกข้าวโพดหวานของ SUN | 47.99 | 65.08 | 73.70 | 64.28 |
| มูลค่าการส่งออกข้าวโพดหวานของทุกประเทศ | 1,398.08 | 1,468.95 | 1,536.76 | 1,666.07 |
| สัดส่วนการส่งออกของ SUN | 3.43% | 4.43% | 4.79% | 3.86% |
| เทียบกับการส่งออกข้าวโพดหวานของทุกประเทศ | | | | |



1.2.4 การจัดหาผลิตภัณฑ์และบริการ

การจัดหาวัตถุดิบ- ข้าวโพดหวาน



วัตถุดิบหลักในการผลิตสินค้าของบริษัท ได้แก่ ข้าวโพดหวาน ซึ่งใช้ในการผลิตสินค้าหลักทุกประเภทของบริษัท โดยบริษัทมีการจัดซื้อวัตถุดิบทั้งหมดภายในประเทศ บริษัทมีมาตรฐานเรื่องคุณภาพของวัตถุดิบ และมีการบริหารจัดการเพื่อรองรับความเพียงพอต่อความต้องการของโรงงานและตลาด วัตถุดิบข้าวโพดหวานที่นำเข้ามาผลิตในโรงงานจะต้องผ่านขั้นตอนการตรวจสอบคุณภาพ ตามมาตรฐานคุณภาพวัตถุดิบข้าวโพดหวานสำหรับผู้ปลูกข้าวโพดหวานที่บริษัทกำหนด บริษัทมีการกำหนดสายพันธุ์ข้าวโพดที่บริษัทจะรับซื้อ คุณลักษณะและคุณภาพของขนาดฝักข้าวโพด เช่น ลักษณะของฝักเป็นฝักตรง ยาว ไม่คดงอ เมล็ดสมบูรณ์เรียงเป็นระเบียบ สีเมล็ดสม่ำเสมอ ไม่มีสีอื่นเจือปน ปราศจากตำหนิจากการเข้าทำลายของศัตรูพืชหรือสาเหตุอื่น มีการกำหนดระดับความอ่อน-แก่โดย

กำหนดอายุการเก็บเกี่ยว ขนาดและน้ำหนักของฝักต้องได้มาตรฐานตามที่บริษัทกำหนด รวมถึงต้องมีการปลูกและปฏิบัติตามระบบคุณภาพเกษตรกรที่ดีเหมาะสมสำหรับข้าวโพดหวาน (GAP: Good Agricultural Practice) เป็นต้น



ปัจจุบันบริษัทจัดหาวัตถุดิบข้าวโพดหวาน จากบริเวณภาคเหนือตอนบนและตอนล่าง รวม 16 จังหวัด โดยบริษัทมีวิธีการจัดหาวัตถุดิบข้าวโพดหวาน 3 วิธี ได้แก่ การจัดหาผ่านผู้รวบรวมวัตถุดิบ (Broker) การจัดหาผ่านเกษตรกรที่บริษัทส่งเสริมผ่านโครงการสมาร์ทฟาร์ม (Smart Farming) และการจัดหาผ่านเกษตรกร โดยการส่งเสริมตรง (Contact Farming)

ผู้รวบรวมวัตถุดิบ (Broker)

1 ผู้รวบรวมรายใหญ่
เป็นผู้รวบรวมที่รวบรวมวัตถุดิบจากพื้นที่ปลูกมากกว่า 300 ไร่ และมีการปลูกต่อเนื่อง 6-8 เดือน โดยบริษัทและผู้รวบรวมรายใหญ่มีการทำสัญญาระยะยาวเป็นรายปีและมีการวางแผนการปลูกร่วมกัน เพื่อให้สามารถจัดส่งวัตถุดิบข้าวโพดหวานให้แก่บริษัทตามที่ตกลงกัน

2 ผู้รวบรวมรายกลาง
เป็นผู้รวบรวมที่รวบรวมวัตถุดิบจากพื้นที่ปลูกมากกว่า 100 ไร่ขึ้นไป โดยบริษัทและผู้รวบรวมรายกลางจะทำสัญญาเป็นรายเดือน

3 ผู้รวบรวมรายย่อย
เป็นผู้รวบรวมที่รวบรวมวัตถุดิบจากพื้นที่ปลูกต่ำกว่า 100 ไร่ โดยบริษัทและผู้รวบรวมรายย่อยจะทำสัญญาเป็นรายเดือน

บริษัทมีการทำสัญญากับผู้รวบรวมวัตถุดิบ ซึ่งทำหน้าที่รวบรวมข้าวโพดหวานสดจากไร่ (วัตถุดิบ) จากเกษตรกรในท้องถิ่นและบริเวณใกล้เคียงมาส่งมอบให้กับโรงงาน ในคุณภาพ ปริมาณและราคาตามที่ตกลงกันไว้ในสัญญา ผู้รวบรวมวัตถุดิบแบ่งได้เป็น 3 ประเภท ได้แก่ ผู้รวบรวมรายใหญ่ ผู้รวบรวมรายกลาง และผู้รวบรวมรายย่อย

บริษัทจะพิจารณาทำสัญญาจะซื้อจะขายวัตถุดิบกับผู้รวบรวมรายใหญ่และจะมีการประชุมจัดทำประมาณการส่งวัตถุดิบให้บริษัทตามที่ตกลงกันในสัญญา สำหรับผู้รวบรวมรายกลางและรายย่อยนั้น บริษัทจะพิจารณาปริมาณวัตถุดิบเป็นรายเดือน โดยบริษัทมีกระบวนการในการคัดเลือกและประเมินผู้รวบรวมที่มีคุณสมบัติตามที่ต้องการ โดยราคาซื้อขายจะเป็นไปตามที่ตกลงกันตามสัญญา

บริษัทและผู้รวบรวม (Broker) จะมีการวางแผนการปลูกร่วมกัน โดยผู้รวบรวมมีหน้าที่กระจายการปลูกให้เกษตรกรในสังกัด ให้ได้ผลผลิตเป็นไปตามแผนการปลูกที่ได้ตกลงไว้ในสัญญาจะซื้อจะขายวัตถุดิบกับบริษัท โดยทีมส่งเสริมของบริษัทจะร่วมสำรวจพื้นที่และให้ความรู้แก่เกษตรกรเป็นครั้งคราว นอกจากนี้ผู้รวบรวมจะต้องส่งข้อมูลการผลิต เช่น ข้อมูลการปลูกพื้นที่ที่ปลูก ประวัติเกษตรกร ให้แก่บริษัทเป็นรายสัปดาห์เพื่อประมวลผลและวางแผนในการรับวัตถุดิบต่อไป ในปีฤดูกาลผลิต 2565/2566 (ช่วงเดือนตุลาคม 2565 - กันยายน 2566) บริษัทจัดหาข้าวโพดผ่านผู้รวบรวมวัตถุดิบ ซึ่งจะจัดหาข้าวโพดหวานจากเกษตรกรบนพื้นที่ที่กระจายกันอยู่ในพื้นที่ภาคเหนือของประเทศไทย คิดเป็นพื้นที่เพาะปลูกรวมประมาณ 70,000 ไร่

เกษตรกรที่บริษัทส่งเสริมการเพาะปลูกผ่านโครงการสมาร์ทฟาร์ม (Smart Farming)

บริษัทได้เริ่มเปิดโครงการ Smart Farming ของบริษัทขึ้น เมื่อเดือนธันวาคม 2555 เป็นต้นมา โดยมีวัตถุประสงค์เพื่อนำเทคโนโลยีการผลิตมาช่วยในการพัฒนาการปลูกข้าวโพดหวานให้แก่เกษตรกรผู้ปลูก ในการส่งเสริมผ่านโครงการ Smart Farming บริษัทจะส่งเสริมเกษตรกรที่เข้าร่วมโครงการ ตั้งแต่การนำดินในพื้นที่ปลูกมาวิเคราะห์ธาตุอาหารในดิน การปลูกโดยใช้วิธีย้ายกล้าเพื่อให้ได้จำนวนต้นต่อไร่มากขึ้นตามเกณฑ์ที่กำหนด การวางระบบน้ำหยดในแปลงปลูกเพื่อให้ต้นข้าวโพดได้รับความชื้นที่เหมาะสมและสามารถให้ปุ๋ยทางระบบน้ำหยด รวมถึงการให้ความรู้ทางด้านวิชาการแก่เกษตรกรอย่างต่อเนื่อง การตรวจติดตามอย่างใกล้ชิดตั้งแต่ในช่วงการเพาะปลูกจนถึงช่วงเก็บเกี่ยวข้าวโพดและนำมาจำหน่ายให้แก่โรงงานได้ เพื่อให้ได้ผลผลิตที่มีคุณภาพและปริมาณตามต้องการ เป็นการช่วยลดต้นทุนและเพิ่มรายได้ให้แก่เกษตรกร

การส่งเสริมเกษตรกรผ่านโครงการ Smart Farming นี้จะเป็นลักษณะการทำสัญญาโดยตรงระหว่างเกษตรกรกับบริษัท โดยเกษตรกรจะนำวัตถุดิบข้าวโพดหวานมาจำหน่ายให้แก่บริษัทในราคาประกัน ตามที่ตกลงไว้ในสัญญา บริษัทให้ความสำคัญกับการสนับสนุนและส่งเสริมเกษตรกรในการปลูกข้าวโพดหวาน โดยได้ริเริ่มโครงการส่งเสริมพื้นที่ปลูกข้าวโพดหวานในรูปแบบ Smart Farming รอบโรงงาน ในรัศมีประมาณ 50-100 กิโลเมตร เช่น อำเภอแม่วาง อำเภอสันป่าตอง และอำเภोजอมทอง จ.เชียงใหม่ รวมถึงบางพื้นที่ใน จ.ลำพูน การปลูกข้าวโพดหวานในรูปแบบ Smart Farming จะเน้นการนำเทคโนโลยีระบบตรวจวัดและควบคุมอัตโนมัติ เข้ามาใช้ควบคุมการปลูกข้าวโพด เช่น สถานีตรวจวัดสภาพอากาศ (Weather Station) สามารถตรวจวัดค่าอุณหภูมิ ทำให้ทราบข้อมูลการเจริญเติบโตของข้าวโพดในแต่ละช่วงอุณหภูมิที่แตกต่างกัน รวมถึงค่าความชื้นอากาศทำให้ทราบข้อมูลการดูดและการคายของน้ำข้าวโพด ปริมาณน้ำฝน ความเร็ว ทิศทางลม และความเข้มแสงแดด ซึ่งจะช่วยให้ทราบถึงการสังเคราะห์แสงของข้าวโพดในแต่ละช่วงเวลา และนำส่งข้อมูลและรายงานผลได้ทันที โดยค่าต่างๆ ที่ตรวจวัดได้จะถูกส่งออกมานอกพื้นที่เพาะปลูกด้วยสัญญาณวิทยุแบบไร้สายมายังคอมพิวเตอร์ที่ติดตั้งอุปกรณ์รับสัญญาณไว้ เพื่อนำมาจัดเก็บและแสดงผลข้อมูล เพื่อสามารถนำข้อมูลที่ได้ไปพัฒนาและปรับปรุงวิธีการดูแลข้าวโพดต่อไป



นอกจากนี้ยังมีการนำระบบอุปกรณ์ตรวจวัดค่าปริมาณความชื้นในดิน และอุปกรณ์ควบคุมการจ่ายน้ำอัตโนมัติ ซึ่งเซ็นเซอร์จะถูกติดตั้งอยู่ระดับเดียวกับรากของข้าวโพด เพื่อทำการตรวจวัดค่าปริมาณความชื้นในดินและตรวจหาช่วงความชื้นที่เป็นประโยชน์สำหรับข้าวโพดในแต่ละแปลงเพาะปลูก แล้วส่งค่าออกมายังชุดประมวลผลด้วยระบบส่งสัญญาณแบบไร้สาย หากแปลงเพาะปลูกใดมีค่าระดับความชื้นต่ำกว่าค่าความชื้นที่เป็นประโยชน์ต่อข้าวโพด ระบบควบคุมจะทำการสั่งให้วาล์วน้ำแบบอิเล็กทรอนิกส์ เปิดและจ่ายน้ำเข้าไปยังแปลงปลูกนั้นๆ และระบบควบคุมจะทำการสั่งปิดวาล์วน้ำเมื่อแปลงเพาะปลูกนั้นมีค่าระดับความชื้นที่เหมาะสม โดยระบบเซ็นเซอร์และวาล์วใช้พลังงานจากแผงพลังงานแสงอาทิตย์ขนาด 6 โวลต์ ทำให้สามารถติดตั้งและทำงานได้ในทุกสภาพภูมิประเทศ

ทั้งนี้ การควบคุมระบบน้ำภายในแปลงปลูก จะทำให้ได้ผลผลิตที่มีคุณภาพ ได้มาตรฐาน และมีความสม่ำเสมอ โดยสามารถเพาะปลูกผลผลิตได้ 2-3 รอบต่อปี ซึ่งการทำเกษตรแบบ Smart Farming ให้ผลผลิตประมาณ 3 ตันต่อไร่ ขณะที่การปลูกข้าวโพดแบบปกติให้ผลผลิต 1.5 – 2.0 ตันต่อไร่ ดังนั้นการส่งเสริมเกษตรกรผ่านโครงการ Smart Farming จะมุ่งเน้นการเพิ่มผลผลิตข้าวโพดหวานต่อไร่ ลดต้นทุนการผลิต ลดความเสี่ยงในด้านคุณภาพของวัตถุดิบ รวมถึงยกระดับมาตรฐานสร้างมูลค่าเพิ่ม โดยใช้เทคโนโลยีเข้ามาใช้ในการบริหารจัดการ นอกจากนี้เกษตรกรจะได้รับการส่งเสริมความรู้ทางวิชาการ ทักษะ และเทคนิคในการปลูกข้าวโพดหวาน และพัฒนาระบบการปลูกข้าวโพดหวานให้เป็นแบบอุตสาหกรรม บริษัทจะช่วยดูแลการบริหารจัดการการเพาะปลูกตั้งแต่ขั้นตอน วิธีการ และการปฏิบัติทางการเกษตรอย่างถูกต้อง รวมทั้งวางแผนช่วงระยะเวลาการผลิตและการเก็บเกี่ยวให้สอดคล้องกับแผนการผลิตและจำหน่ายสินค้าของบริษัท



Smart Farming

- ส่งเสริมความรู้ทางวิชาการ
- เทคนิคในการปลูกข้าวโพดหวาน
- ใช้เทคโนโลยีเข้ามาใช้ในการบริหารจัดการ
- พัฒนาระบบการปลูกข้าวโพดหวาน
- เพิ่มผลผลิตข้าวโพดหวานต่อไร่
- ลดต้นทุนการผลิต ลดความเสี่ยงในด้านคุณภาพของวัตถุดิบ

กระบวนการพิจารณาให้การสนับสนุนแก่เกษตรกรผ่านโครงการ Smart Farming

1 ติดต่อฝ่ายส่งเสริม

เกษตรกรติดต่อฝ่ายส่งเสริมเกษตรกรของบริษัท เพื่อขอรับการส่งเสริมจากบริษัท

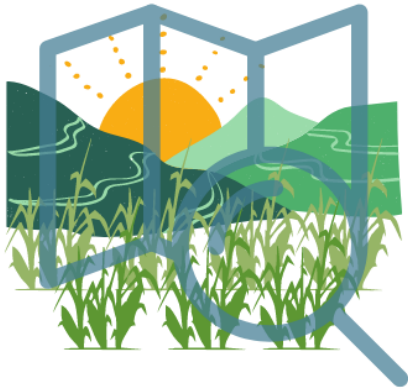

2 เจ้าหน้าที่ส่งเสริมลงสำรวจพื้นที่

บริษัทจัดส่งเจ้าหน้าที่ส่งเสริมลงสำรวจพื้นที่ที่เพาะปลูก และคุณสมบัติของเกษตรกรแต่ละราย เพื่อดูความเหมาะสมของพื้นที่สำหรับการปลูกข้าวโพดหวาน โดยมีปัจจัยสำคัญเช่น ความมีตัวตนของเกษตรกร สภาพดินควรเป็นดินร่วนปนทราย มีแหล่งน้ำใกล้เคียงพื้นที่ปลูกเพื่อควบคุมการให้น้ำอย่างเหมาะสม เป็นต้น

3 ทำสัญญากับเกษตรกร

เมื่อผ่านการพิจารณาคุณสมบัติของเกษตรกรเรียบร้อยแล้ว บริษัทจะดำเนินการทำสัญญาและข้อตกลงกับเกษตรกร รวมถึงหลักประกันที่เกษตรกรต้องนำมาให้ทางบริษัท เช่น โฉนดที่ดิน ทะเบียนรถยนต์ ทะเบียนรถไถ เป็นต้น หรือให้บุคคลที่เกี่ยวข้องของเกษตรกรร่วมค้ำประกันด้วย หลังจากเกษตรกรทำสัญญากับบริษัทเรียบร้อยแล้ว บริษัทจะให้การสนับสนุนเมล็ดพันธุ์ข้าวโพด หรือสารเคมีที่จำเป็นต่อการเพาะปลูก

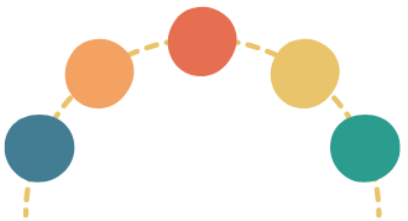

4 เก็บข้อมูลเกษตรกรและติดตามการปลูก

บริษัทมีการจัดเก็บข้อมูลของเกษตรกรอย่างละเอียดเพื่อใช้ในการดูแล และตรวจสอบการเพาะปลูก รวมถึงจัดเก็บประวัติการส่งมอบข้าวโพดเพื่อใช้ในการติดตามดูแลการเพาะปลูกข้าวโพด และสำหรับเก็บเป็นข้อมูลเพื่อพิจารณาการทำสัญญาส่งเสริมในอนาคต โดยนำโปรแกรมสำเร็จรูปมาใช้ในการจัดเก็บข้อมูลเกษตรกร และ Smart Farm ในด้านการจัดเก็บข้อมูลพื้นฐานเกษตรกร และข้อมูลการปลูก การคาดการณ์ช่วงเวลาการเก็บเกี่ยว เป็นต้น ควบคู่กับการนำโปรแกรม Microsoft Office Home Power BI มาใช้ในการประมวลผลข้อมูล เพื่อนำไปใช้ในการวางแผนการทำงานในอนาคต

รูปแบบในการให้การสนับสนุนเกษตรกร

การให้การสนับสนุนเกษตรกรเป็นส่วนหนึ่งในการเสริมสร้างความมั่นคงทางด้านวัตถุดิบและการขยายธุรกิจของบริษัท เพื่อส่งเสริมให้เกษตรกรเพาะปลูกข้าวโพดให้ได้ผลผลิตที่ดีและมีคุณภาพ ในทางกลับกันยังเป็นการเพิ่มความมั่นคงด้านรายได้ให้กับเกษตรกรที่เข้าร่วมโครงการ บริษัทมีรูปแบบการให้การสนับสนุนการเพาะปลูกไปยังเกษตรกร ดังนี้

(1) การสนับสนุนเมล็ดพันธุ์ข้าวโพด

เมล็ดพันธุ์ข้าวโพดเป็นปัจจัยที่สำคัญในการเพาะปลูกข้าวโพด เนื่องจากผลผลิตมีโอกาสผันแปรสูงตามปัจจัยที่มีผลกระทบ เช่น สภาพอากาศ สิ่งแวดล้อม ปุ๋ย โดยผลกระทบจากปัจจัยเหล่านี้ สามารถบริหารจัดการได้โดยการเลือกพันธุ์ข้าวโพดที่มีความเหมาะสมกับพื้นที่เพาะปลูก ทั้งนี้ ข้าวโพดแต่ละสายพันธุ์มีความเหมาะสมกับพื้นที่และให้ผลผลิตที่แตกต่างกัน ดังนั้นการวิจัยและพัฒนาพันธุ์ข้าวโพด การศึกษาดินและปุ๋ยอินทรีย์เคมีที่ใช้และการศึกษาทางเกษตรอื่นๆ จึงมีความสำคัญอย่างมาก บริษัทมีการให้การสนับสนุนเมล็ดพันธุ์แก่เกษตรกรและผู้รวบรวมวัตถุดิบโดยจะมีการหักชำระค่าเมล็ดพันธุ์เมื่อเกษตรกรหรือผู้รวบรวมนำผลผลิตข้าวโพดหวานมาจำหน่ายแก่โรงงานในราคาที่ตกลงกันไว้ อย่างไรก็ตาม บริษัทได้มีการกำหนดสายพันธุ์ข้าวโพดที่บริษัทรับซื้อไว้ในกรณีที่เกษตรกรหรือผู้รวบรวมจัดหาเมล็ดพันธุ์ในการเพาะปลูกเอง เพื่อเป็นการพัฒนาสายพันธุ์ข้าวโพดหวานสายพันธุ์ใหม่ ๆ ที่มีศักยภาพสูง ทั้งด้านคุณภาพการบริโภคเหมาะสำหรับการผลิตในเชิงอุตสาหกรรมเพื่อการส่งออกและเป็นสายพันธุ์ที่มีความเหมาะสมกับสภาพภูมิอากาศในประเทศไทย บริษัทจึงได้ร่วมกับ บริษัท แปซิฟิค เมล็ดพันธุ์ จำกัด และ บริษัท อีสท์ เวสต์ ซีด จำกัด ทำโครงการความร่วมมือพัฒนาสายพันธุ์ข้าวโพดหวาน เพื่อใช้เป็นวัตถุดิบสำหรับสินค้าพร้อมรับประทาน ซึ่งมีรสชาติดีและเหมาะสำหรับการผลิตในเชิงอุตสาหกรรม

(2) การให้ความรู้ในการปลูกข้าวโพด การใช้เครื่องมือและเทคโนโลยีทางการเกษตร

เพื่อช่วยให้เกษตรกรสามารถเพาะปลูกได้อย่างมีประสิทธิภาพ บริษัทมีการจัดอบรมและให้ความรู้เกี่ยวกับการเพาะปลูกและการใช้เครื่องมือทางการเกษตรให้แก่เกษตรกร โดยได้มีการจัดอบรมให้ความรู้ เรื่อง โดรน (Drone) หรือ อากาศยานไร้คนขับ ซึ่งเป็นหนึ่งในเทคโนโลยีที่สามารถใช้การบังคับการบิน ทำหน้าที่แทนมนุษย์ โดรนจึงถูกนำมาใช้ในภาคการเกษตร เพื่อเพิ่มประสิทธิภาพในการเพาะปลูก ลดต้นทุนการเพาะปลูก ประหยัดเวลาและแรงงานคน โดรนเพื่อการเกษตรได้เข้ามามีบทบาทในลักษณะการทำเกษตรแบบแม่นยำ เช่น การให้ปุ๋ย การฉีดพ่นสารเคมีกำจัดศัตรูพืช เพื่อลดข้อจำกัดของต้นทุน การใช้โดรนจึงประหยัดเวลามากกว่าการใช้แรงงานคน และการใช้โดรนฉีดพ่นทำให้เกษตรกรสามารถดูแลรักษาโรคพืชได้อย่างตรงจุด และยังช่วยลดการฟุ้งกระจายของสารเคมีที่เกษตรกรอาจได้รับทั้งการสัมผัสและสูดดมขณะฉีดพ่นอีกด้วย และการใช้โดรนฉีดพ่นจะให้ละอองที่ละเอียดมาก สามารถกำจัดแมลงศัตรูพืชได้อย่างมีประสิทธิภาพ โดยลดปริมาณการใช้สารเคมีได้อีกด้วย โดรนสามารถฉีดพ่นได้อัตโนมัติ โดยการจดจำตำแหน่งขอบเขตพื้นที่ ที่ต้องการพ่นและตำแหน่งสุดท้ายของการหยุดพักหรือน้ำหมดถัง สามารถกลับไปจุดเริ่มต้น ณ จุดเดิมได้ และโดรนสามารถปรับระดับความสูง-ต่ำ ระหว่างการบินอัตโนมัติในกรณีที่มีพื้นลาดชัน

การฝึกอบรมโดรนให้กับเกษตรกร และมีการทดสอบตามหลักการบินโดรน จึงนับได้ว่าโดรนเพื่อการเกษตรเป็นทางเลือกที่น่าสนใจให้การเกษตรสมัยใหม่ ที่สามารถนำมาพัฒนาและต่อยอดเพื่อเพิ่มประสิทธิภาพในการเพาะปลูกได้ต่อไป ซึ่งการให้ความรู้แก่เกษตรกรก่อให้เกิดผลดีต่อทั้งบริษัทและเกษตรกร กล่าวคือเกษตรกรจะสามารถสร้างผลผลิตที่มีคุณภาพ และได้ผลผลิตที่เพียงพอตามที่ตกลงไว้ ทำให้เกษตรกรมีรายได้ที่มั่นคงมากขึ้น ในขณะที่บริษัทก็สามารถควบคุมและรักษา

ระดับคุณภาพและปริมาณของวัตถุดิบได้อย่างสม่ำเสมอ เพราะมีพนักงานฝ่ายส่งเสริมของบริษัทคอยให้คำแนะนำและช่วยตรวจสอบติดตาม การเพาะปลูกตั้งแต่เริ่มต้นไปจนถึงช่วงเก็บเกี่ยวข้าวโพดหวาน โครงการที่เห็นผลลัพธ์อย่างชัดเจนได้แก่ การนำโดรนมาใช้ในการพ่นสารเคมีกำจัดศัตรูพืชสามารถประหยัดสารเคมีกำจัดศัตรูพืชได้ประมาณร้อยละ 50

นอกจากนี้บริษัทได้ทำความร่วมมือกับหลายองค์กรในการพัฒนาเทคโนโลยีมาช่วยเกษตรกรบริหารจัดการไร่ในมิติต่าง ๆ เช่น ได้มีการนำแอปพลิเคชัน มาใช้ในการพยากรณ์สภาพอากาศเพราะมีข้อมูลอากาศเช่น ความเร็วลม ฝน อุณหภูมิ เป็นต้น ซึ่งเป็นข้อมูลต่อการตัดสินใจทั้งการเก็บเกี่ยว การลงเมล็ดและการเก็บข้อมูลเกษตรกร การใช้ข้อมูลจากดาวเทียมเพื่อวิเคราะห์สภาพพื้นที่ และปัญหาที่เกิดขึ้นในพื้นที่ เช่น ปุ๋ยไม่เพียงพอ น้ำท่วม มีแมลงเข้ามา ก็จะ ปรากฏเป็นภาพถ่ายที่สื่อชัดเจนและระบุพิกัดได้โดยที่ เกษตรกรไม่ต้องเสียเวลาไปเดินตรวจพื้นที่อื่นจึงทำให้เกษตรกรสามารถลดต้นทุนและเพิ่มผลผลิตได้

รวมถึงได้ทำความร่วมมือ กับบริษัทแห่งหนึ่งที่ใช้ภาพถ่ายจากดาวเทียมวิเคราะห์ สภาพแปลงปลูก โดยช่วยในการวางแผนการเพาะปลูก สภาพอากาศ และช่วยวิเคราะห์สภาพแปลงขณะเพาะปลูก การเจริญเติบโตของข้าวโพดหวาน การใช้ น้ำ และโรค แมลง ตลอดจนถึงสภาพแปลงย้อนหลัง เพื่อช่วยวางแผนการเพาะปลูกในอนาคตและในบางพื้นที่ที่มีปัญหาการขาดแคลนแรงงานการเก็บเกี่ยวบริษัทจึงได้ร่วมมือกับบริษัทพันธมิตรในการจัดหาเครื่องเก็บเกี่ยวข้าวโพดเพื่อให้เหมาะสมกับพื้นที่ปลูกในพื้นที่นั้น ๆ

เกษตรกรภายใต้การทำสัญญาส่งเสริมโดยตรง (Contract Farming)

บริษัทมีการทำสัญญาซื้อขาย/ส่งเสริมโดยตรงกับเกษตรกรในท้องถิ่นและบริเวณใกล้เคียงที่มีพื้นที่ปลูกเป็นของตนเองซึ่งพื้นที่โดยเฉลี่ยอยู่ที่ประมาณ 3-5 ไร่ ความแตกต่างระหว่างเกษตรกรภายใต้การทำสัญญาส่งเสริมตรง และเกษตรกรจาก Smart Farming คือ การทำสัญญากับเกษตรกรภายใต้การทำสัญญาส่งเสริมโดยตรงเป็นการทำสัญญาปลูกรายครั้ง บริษัทมีการให้ความรู้พื้นฐานแก่เกษตรกรในการเพาะปลูกข้าวโพดให้ได้ผลผลิตที่มีคุณภาพ โดยเกษตรกรจะนำผลผลิตมาจำหน่ายให้แก่บริษัทในราคาประกัน และบริษัทยังคงใช้มาตรฐานการตรวจรับวัตถุดิบข้าวโพดจากเกษตรกรภายใต้การทำสัญญาส่งเสริมโดยตรงเทียบเท่ากับวัตถุดิบข้าวโพดหวานจากผู้รวบรวมวัตถุดิบและเกษตรกรในโครงการ Smart Farming

ปัจจุบันบริษัทมีการทำเกษตรแบบพันธสัญญา (Contract Farming) กับเกษตรกรที่มีเครือข่ายมากกว่า 20,000 ราย ครอบคลุมพื้นที่ทางภาคเหนือตอนบนและล่าง จำนวน 50,000 – 100,000 ไร่ต่อปี ผ่านการรับซื้อจาก 3 แหล่งที่สำคัญ โดยสัดส่วนวัตถุดิบข้าวโพดหวานรับเข้าจากแหล่งวัตถุดิบของบริษัท ปี 2564-2566 มีรายละเอียดดังนี้

| | ปี 2564 | | ปี 2565 | | ปี 2566 | |
|-------------------|----------------|---------------|----------------|---------------|----------------|---------------|
| | ตัน | % | ตัน | % | ตัน | % |
| ผู้รวบรวมวัตถุดิบ | 149,753 | 94.32 | 114,350 | 94.32 | 179,720 | 94.01 |
| รายใหญ่ | 112,758 | 71.02 | 88,507 | 72.30 | 143,393 | 74.99 |
| รายกลาง | 25,964 | 16.35 | 19,244 | 15.72 | 22,943 | 12.01 |
| รายย่อย | 11,031 | 6.95 | 6,598 | 5.39 | 13,384 | 7.01 |
| Smart Farming | 9,022 | 5.68 | 8,067 | 6.59 | 11,471 | 5.99 |
| ส่งเสริมตรง | - | - | - | - | - | - |
| รวม | 158,775 | 100.00 | 122,417 | 100.00 | 191,191 | 100.00 |

การจัดหาวัตถุดิบ-ผลิตภัณฑ์พร้อมรับประทาน (Ready to Eat)

นอกจากข้าวโพดหวาน วัตถุดิบในการผลิตผลิตภัณฑ์พร้อมรับประทาน ได้แก่ ข้าวต้มหวานพร้อมรับประทาน มันหวานญี่ปุ่นเผา ถั่วลายเสือต้ม มันหวานญี่ปุ่นสีม่วงเผา ัญชพืชพร้อมรับประทาน ข้าวต้มมัด ฟักทองญี่ปุ่นย่าง มันหวานสามสี ญี่ปุ่นเผา ข้าวโพดหวานย่างเกลือ ถั่วรวม 5 ชนิด ลำไยลอยแก้ว มันหวานญี่ปุ่นทอดราดซอส กลัวย่น้ำว่าหนีบ โดย ถั่วลายเสือ เป็นสินค้าชนิดหนึ่ง ที่ตลาดมีความต้องการเป็นจำนวนมาก บริษัทจึงเล็งเห็นความสำคัญในการสนับสนุนและส่งเสริมให้เกษตรกรมีการปลูกถั่วลายเสือ โดยนำร่องในพื้นที่ภาคเหนือ ได้แก่ เชียงใหม่ เชียงราย ลำปาง และแม่ฮ่องสอน ซึ่งบริษัทมีการทำสัญญาซื้อขาย ภายใต้เงื่อนไขการรับซื้อของบริษัท โดยมีการประกันราคา และมีการบริหารจัดการเพื่อรองรับความเพียงพอต่อความต้องการของโรงงานและตลาด วัตถุดิบถั่วลายเสือที่นำเข้ามาผลิตในโรงงานจะต้องผ่านขั้นตอนการตรวจสอบคุณภาพตามมาตรฐานคุณภาพวัตถุดิบถั่วลายเสือสำหรับผู้ถั่วลายเสือที่บริษัทกำหนด บริษัทมีการกำหนดสายพันธุ์ถั่วลายเสือ โดยใช้ถั่วลายเสือสายพันธุ์ก่าพันธุ์ 2 ที่บริษัทจะรับซื้อ คุณลักษณะและคุณภาพของลักษณะถั่วลายเสือ เช่น ลักษณะของฝักสวยงาม เปลือกบาง ลายบนเปลือกฝักเป็นร่องลึกชัดเจน ไม่มีแมลงเจาะ ไม่มีรอยจุดต่างตำ มีปกติไม่ค้ำ มีดไม่งอก ไม่มีเศษดินติด ไม่มีรูแมลงเจาะ แตก เม็ดอ้า ปราศจากตำหนิจากการเข้าทำลายของศัตรูพืชหรือสาเหตุอื่น ไม่มีสิ่งอื่นเจือปน และมีการกำหนดระดับความอ่อน-แก่ เพื่อให้ได้วัตถุดิบที่เหมาะสมสำหรับการผลิตสินค้า

ปริมาณรับวัตถุดิบถั่วลายเสือ

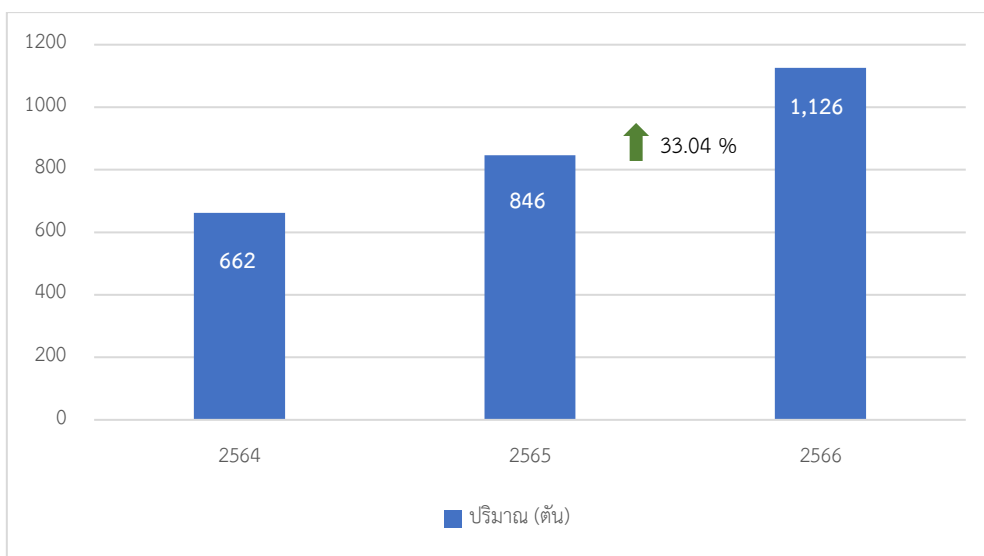

สำหรับวัตถุดิบชนิดอื่นๆ เช่น มันหวานญี่ปุ่น มันม่วง มันส้ม ฟักทองญี่ปุ่น กลัวย่น้ำว่า และใบตอง บริษัทมีการทำแผนร่วมกับผู้รวบรวมวัตถุดิบล่วงหน้า เพื่อให้มีวัตถุดิบเข้าโรงงานอย่างต่อเนื่อง

กระบวนการผลิตและกำลังการผลิต

ปัจจุบันบริษัทมีโรงงานผลิตจำนวน 1 แห่ง มีกำลังการผลิตประมาณ 218,000 ตัน/ปี ตั้งอยู่เลขที่ 9 หมู่ที่ 1 ตำบลทุ่งสะโตก อำเภอสันป่าตอง จังหวัดเชียงใหม่ บนเนื้อที่ทั้งหมด 74-4-53 ไร่

กระบวนการผลิตผลิตภัณฑ์

กระบวนการผลิตครอบคลุมตั้งแต่การจัดลำดับการรับเข้าวัตถุดิบข้าวโพดหวานของเกษตรกรหรือผู้รวบรวมมาส่งที่โรงงาน การเตรียมวัตถุดิบเข้าสู่กระบวนการผลิต ตลอดจนการบรรจุสินค้าเพื่อจำหน่ายแก่ลูกค้า โดยมีรายละเอียดดังนี้

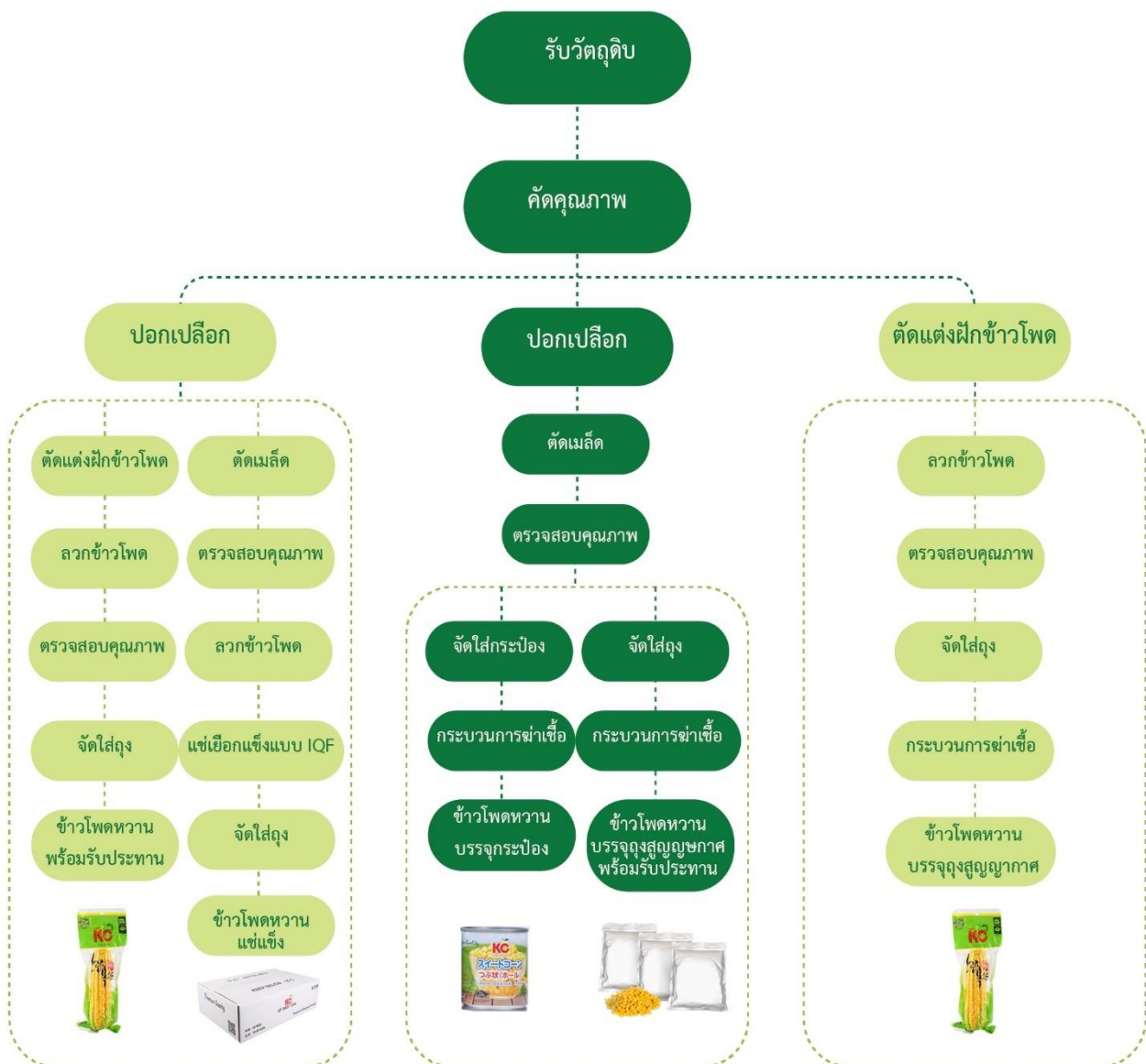

ขั้นตอนที่ 1 การรับเข้าวัตถุดิบข้าวโพดหวาน

เนื่องจากข้าวโพดหวานเป็นวัตถุดิบหลักในกระบวนการผลิตผลิตภัณฑ์ทุกชนิดของบริษัท ดังนั้นจะมีการรับข้าวโพดหวานจากแหล่งเพาะปลูกที่หลากหลาย โดยมีนำวัตถุดิบเข้ามาส่งในพื้นที่โรงงานอย่างต่อเนื่องทุกวัน บริษัทจึงต้องมีการวางแผนการรับวัตถุดิบจากผู้รวบรวมและเกษตรกรล่วงหน้า เพื่อบริหารจัดการวัตถุดิบและลดระยะเวลาการรอคอยในการเข้าสู่กระบวนการผลิต เนื่องจากการปล่อยผักข้าวโพดหวานสดที่เก็บเกี่ยวจากไร่ เป็นระยะเวลานานจะทำให้ความหวานของข้าวโพดหวานลดลง โดยขั้นตอนการรับวัตถุดิบข้าวโพดหวาน บริษัทจะสุ่มตรวจสอบคุณภาพของข้าวโพดหวานก่อนนำเข้าสู่กระบวนการผลิต

ขั้นตอนที่ 2 การเตรียมข้าวโพดหวานเข้าสู่กระบวนการผลิต

หลังจากที่ผ่านขั้นตอนการสุ่มตรวจและรับผักข้าวโพดหวานมาเรียบร้อยแล้ว บริษัทจะดำเนินการคัดสรรข้าวโพด (Sorting) บนพื้นที่ด้านหน้าโรงงาน โดยผักข้าวโพดที่สมบูรณ์เต็มฝักจะถูกคัดแยกและปอกเปลือกโดยแรงงานคน เพื่อส่งเข้าสู่โรงงานเพื่อผลิตผลิตภัณฑ์ข้าวโพดหวานบรรจุประเภทถุงสุญญากาศพร้อมรับประทานแบบถุง (Pouched Sweet Corn on the Cob) โดยตรง ส่วนฝักข้าวโพดส่วนที่เหลือจะถูกตัดส่วนที่ไม่สมบูรณ์ออก และเข้าสู่กระบวนการให้ความร้อนเพื่อให้เปลือกข้าวโพดอ่อนตัวก่อนเข้าสู่กระบวนการปอกเปลือก (Peeling) กระบวนการตัดเมล็ด (Corn Cutting) และคัดแยกเมล็ดที่มีคุณภาพตามมาตรฐาน โดยใช้เครื่องจักร หลังจากนั้นเมล็ดที่มีคุณภาพจะถูกส่งต่อไปยังกระบวนการผลิตผลิตภัณฑ์ข้าวโพดหวานบรรจุกระป๋อง (Canned Whole Kernel Sweet Corn) ข้าวโพดหวานบรรจุถุงสุญญากาศพร้อมรับประทานแบบถุง (Pouched Whole Kernel Sweet Corn) และข้าวโพดหวานแช่แข็ง (Frozen Sweet Corn Kernel) สำหรับเมล็ดที่ไม่ได้คุณภาพจะถูกรวบรวมเป็นเศษวัตถุดิบจากกระบวนการผลิต เพื่อนำไปจำหน่ายต่อไป

ขั้นตอนที่ 3 กระบวนการผลิตและบรรจุผลิตภัณฑ์

ก่อนการบรรจุเมล็ดข้าวโพดหวานลงบรรจุภัณฑ์ประเภทต่างๆ บริษัทจะดำเนินการคัดแยกขนาดเมล็ด แบ่งเป็นขนาดใหญ่และขนาดปกติ และหลังจากนั้นจะนำไปบรรจุและเติมน้ำตามสูตรที่ต้องการ เช่น สูตรไม่มีน้ำตาล สูตรน้ำเกลือ จากนั้นจะผ่านการซังน้ำหนักเพื่อให้ได้น้ำหนักตามมาตรฐาน ผ่านขั้นตอนการปิดฝาและผนึก เพื่อเตรียมเข้าสู่กระบวนการต่อไป

สำหรับการผลิตผลิตภัณฑ์ข้าวโพดหวานแช่แข็ง เมล็ดข้าวโพดจากกระบวนการตัดเมล็ด จะถูกแยกและนำไปเข้าสู่หน่วยงานผลิตข้าวโพดหวานแช่แข็ง โดยจะมีการตรวจสอบและนำไปล้างน้ำอีกครั้งหนึ่ง ก่อนลวกด้วยไอน้ำเพื่อเป็นการยับยั้งเอนไซม์ไม่ให้เจริญเติบโต หลังจากนั้นจะผ่านกระบวนการลดอุณหภูมิ (Cooling) และเข้าสู่กระบวนการ Individual Quick Freezing (IQF) ที่อุณหภูมิติดลบ 40 องศาเซลเซียส เมื่อผ่านขั้นตอนดังกล่าวแล้ว จะผ่านการคัดเลือกเมล็ดโดยพนักงานอีกครั้งหนึ่งเพื่อแยกเมล็ดที่ไม่ได้มาตรฐานออกไป ขั้นตอนสุดท้ายก็จะนำไปบรรจุลงในบรรจุภัณฑ์ตามขนาดและน้ำหนักที่ต้องการ ปิดผนึกปากถุงและบรรจุลงกล่องและจะถูกเก็บในห้องแช่เย็น เพื่อรักษาความเย็นไว้ที่มีอุณหภูมิติดลบ 18 องศาเซลเซียส

สำหรับผลิตภัณฑ์ข้าวโพดหวานบรรจุถุงสุญญากาศพร้อมรับประทานแบบฝัก หลังจากฝักข้าวโพดสมบูรณ์ที่ถูกส่งมาที่สายการผลิตเฉพาะ จะถูกตรวจสอบคุณภาพและความเหมาะสมในการทำเป็นผลิตภัณฑ์ข้าวโพดหวานบรรจุถุงสุญญากาศพร้อมรับประทานแบบฝักอีกครั้งหนึ่ง จากนั้นจะผ่านไปยังเครื่องตัดเพื่อให้ฝักข้าวโพดมีขนาดตามมาตรฐาน ผ่านการกำจัดไหมข้าวโพด ลวกน้ำเพื่อให้สุกในระดับหนึ่ง ก่อนผ่านการลดอุณหภูมิ (Cooling) ซึ่งผลิตภัณฑ์ข้าวโพดหวานบรรจุถุงสุญญากาศพร้อมรับประทานแบบถุง จะผ่านกระบวนการบึ่งก่อนที่จะไปสู่ขั้นตอนถัดไป คือกระบวนการผ่านเครื่องตรวจจับโลหะเพื่อตรวจสอบคุณภาพ และขั้นสุดท้ายฝักข้าวโพดจะถูกบรรจุลงในบรรจุภัณฑ์ เติมน้ำ ปิดผนึกบรรจุภัณฑ์และดูอากาศให้ภายในถุงเป็นสุญญากาศ

ขั้นตอนที่ 4 กระบวนการฆ่าเชื้ออย่างสมบูรณ์ในระดับอุตสาหกรรม

สำหรับผลิตภัณฑ์ข้าวโพดหวานบรรจุกระป๋องและข้าวโพดหวานบรรจุถุงสุญญากาศพร้อมรับประทาน ที่ถูกบรรจุในบรรจุภัณฑ์แล้วจะผ่านกระบวนการฆ่าเชื้อแบบสเตอริไรซ์หรือฆ่าเชื้ออย่างสมบูรณ์ในระดับอุตสาหกรรม (Commercial Sterilization) เพื่อให้สามารถรักษาคุณภาพได้เป็นอย่างดีและเก็บรักษาไว้ได้เป็นเวลานาน ทั้งนี้ข้าวโพดหวานบรรจุถุงสุญญากาศพร้อมรับประทานยังสามารถผ่านกระบวนการฆ่าเชื้อแบบพาสเจอร์ไรซ์ (Pasteurization) ได้อีกด้วย แต่จะรักษาคุณภาพของสินค้าได้ไม่เกิน 7 วัน โดยวิธีการเก็บรักษาที่อุณหภูมิที่ 2 – 6 องศาเซลเซียส

ขั้นตอนที่ 5 กระบวนการติดฉลากและบรรจุภัณฑ์

ผลิตภัณฑ์ที่ได้รับการบรรจุและกระบวนการฆ่าเชื้อเรียบร้อยแล้ว จะผ่านการยิงโค้ดข้อมูลการผลิตและจะถูกเก็บไว้ในคลังสินค้า อย่างน้อย 7-14 วันเพื่อทำการสุ่มตรวจว่ามีเชื้อจุลินทรีย์ในผลิตภัณฑ์หรือไม่ อีกครั้งจนแน่ใจ และเมื่อได้รับคำสั่งซื้อจากลูกค้า ผลิตภัณฑ์นี้จะถูกเบิกจากคลังสินค้าเพื่อติดฉลาก (Labeling) และบรรจุใส่กล่อง (Packaging) ตามรูปแบบที่ลูกค้าต้องการ กำลังการผลิตของบริษัทสามารถแสดงได้ดังนี้

| ประเภทสินค้า | หน่วย | ปี 2564 | ปี 2565 | ปี 2566 |
|--|-------------|---------|---------|---------|
| ข้าวโพดหวานบรรจุกระป๋องและข้าวโพดหวานบรรจุถุงสุญญากาศ | | | | |
| กำลังการผลิตเต็มที่ (Full Capacity) | ตันฝักเขียว | 164,000 | 164,000 | 183,886 |
| ปริมาณการผลิต (Utilization) | ตันฝักเขียว | 127,412 | 97,200 | 137,239 |
| อัตราการใช้กำลังการผลิต (%) | % | 77.69 | 59.27 | 74.63 |
| ข้าวโพดหวานแช่แข็ง | | | | |
| กำลังการผลิตเต็มที่ (Full Capacity) | ตันฝักเขียว | 54,000 | 54,000 | 54,000 |
| ปริมาณการผลิต (Utilization) | ตันฝักเขียว | 30,416 | 25,201 | 45,908 |
| อัตราการใช้กำลังการผลิต (%) | % | 56.33 | 46.67 | 85.02 |

กระบวนการผลิตสินค้าพร้อมรับประทาน (Ready To Eat)

บริษัทมีการคัดสรรพืชผลทางการเกษตรคุณภาพดีและขนส่งที่ได้มาตรฐานเข้าสู่โรงงาน โดยจัดเก็บตามมาตรฐานของการจัดเก็บของวัตถุดิบแต่ละชนิด เพื่อรักษาคุณภาพก่อนนำเข้ามาใช้ในกระบวนการผลิต มีการควบคุมการจัดเก็บตามระบบ FIFO และตรวจสอบย้อนกลับถึงแหล่งที่มาของวัตถุดิบได้

เมื่อรับวัตถุดิบแล้ว จะนำเข้าสู่กระบวนการฆ่าเชื้อเบื้องต้นเพื่อรักษาความสะอาด จากนั้นนำไปผ่านกระบวนการให้ความร้อน ตัดแต่ง คัดเลือกคุณภาพ ชั่งน้ำหนัก บรรจุลงในบรรจุภัณฑ์ ปิดผนึกและลดอุณหภูมิอย่างรวดเร็ว (Cooling) ที่อุณหภูมิ 2-6 องศาเซลเซียส โดยสามารถรักษาคุณภาพสินค้าได้ไม่เกิน 7 วัน ด้วยวิธีการจัดเก็บรักษาที่อุณหภูมิ 2-6 องศาเซลเซียส ผลิตภัณฑ์พร้อมรับประทานแบ่งประเภทการบรรจุปิดผนึกออกเป็น 3 แบบ ดังนี้

1. บรรจุและปิดผนึกบรรจุภัณฑ์แบบสุญญากาศ
2. บรรจุและปิดผนึกบรรจุภัณฑ์แบบปกติ
3. บรรจุถ้วยพลาสติก

ในกระบวนการผลิต มีระบบควบคุมคุณภาพและตรวจสอบอย่างต่อเนื่องทั้งกระบวนการ มีการใช้เครื่องตรวจจับการปนเปื้อนโลหะ (Metal Detector) เพื่อสร้างความปลอดภัยในการบริโภค ผลิตภัณฑ์สามารถอุ่นร้อนด้วยไมโครเวฟก่อนรับประทาน สะท้อนความเชื่อมั่นว่าเป็นผลิตภัณฑ์ที่มีรสชาติอร่อย สะอาด ปลอดภัยถูกหลักอนามัย การผลิตภัณฑ์อาหารพร้อมรับประทาน ดำเนินการผลิตและส่งมอบสินค้าเพื่อจำหน่ายให้กับลูกค้าทุกวัน โดยมีกำลังการผลิตอยู่ที่ 165,000 ชิ้นต่อวัน

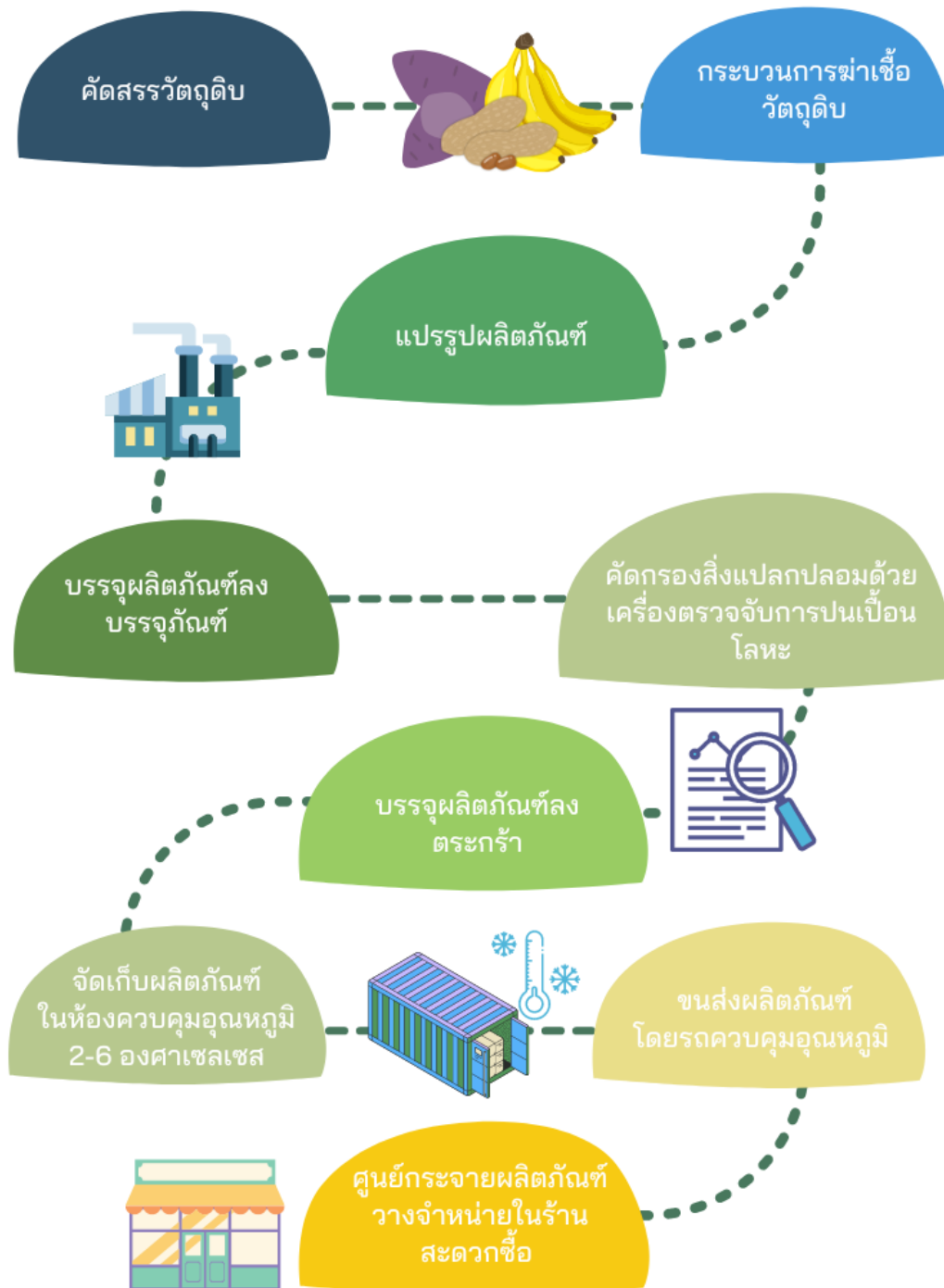

มาตรฐานระบบคุณภาพและผลิตภัณฑ์

บริษัทมีความมุ่งมั่นที่จะรักษาและพัฒนามาตรฐานคุณภาพของผลิตภัณฑ์อย่างต่อเนื่องตามหลักสากล โดยบริหารจัดการและควบคุมคุณภาพในแต่ละขั้นตอนการผลิตตั้งแต่การจัดการจัดหา การตรวจรับวัตถุดิบ การควบคุมคุณภาพระหว่างการผลิต และระหว่างขนส่ง เพื่อให้ได้ผลิตภัณฑ์ที่มีคุณภาพตามมาตรฐานที่ลูกค้าได้กำหนดไว้ ปัจจุบัน บริษัทได้รับการรับรองมาตรฐานต่างๆ ที่สำคัญ ดังนี้

(1) มาตรฐานระบบคุณภาพ

บริษัทได้รับการรับรองมาตรฐานระบบการจัดการสิ่งแวดล้อม (Environment Management System) ตามนโยบายมาตรฐาน ISO 14001:2015 จากสถาบัน United Registrar of Systems (URS) ภายใต้การรับรองของ United Kingdom Accreditation Service (UKAS) ซึ่งมีวัตถุประสงค์เพื่อให้องค์กรมีความตระหนักถึงความสำคัญของการจัดการสิ่งแวดล้อมเพื่อให้เกิดการดูแลและพัฒนาสิ่งแวดล้อมควบคู่กับการพัฒนาธุรกิจ

(2) มาตรฐานผลิตภัณฑ์

ผลิตภัณฑ์ของบริษัทได้รับการรับรองมาตรฐานด้านผลิตภัณฑ์ต่างๆ ดังนี้

มาตรฐาน British Retail Consortium (BRC)

เป็นมาตรฐานความปลอดภัยทางอาหารของสมาคมผู้ประกอบการค้าปลีกแห่งสหราชอาณาจักร ซึ่งครอบคลุมด้านระบบ Hazard Analysis Critical Control Points (HACCP) ระบบบริหารคุณภาพ มาตรฐานการควบคุมสภาพแวดล้อมของสถานประกอบการ การควบคุมผลิตภัณฑ์ กระบวนการ และบุคลากร โดย BRC บังคับใช้กับผู้ประกอบการที่ต้องการส่งสินค้าให้กับองค์กรค้าปลีกในสหราชอาณาจักรที่ใช้ตราสินค้าของตนเอง โดยผลิตภัณฑ์ของบริษัทได้รับการรับรองมาตรฐานดังกล่าวจากสถาบัน SGS United Kingdom Ltd ประเทศอังกฤษ ภายใต้การรับรองของ United Kingdom Accreditation Service (UKAS)

มาตรฐาน International Food Standard (IFS)

เป็นหลักเกณฑ์มาตรฐานสำหรับการผลิตอาหารที่ดีมีคุณภาพและปลอดภัยต่อผู้บริโภค โดยผู้ค้าปลีกแห่งสหพันธ์สาธารณรัฐเยอรมนี และผู้ค้าปลีก-ค้าส่งแห่งสาธารณรัฐฝรั่งเศส เพื่อกำหนดคุณภาพและมาตรฐานความปลอดภัยของอาหารสำหรับผู้ค้าปลีก มีจุดมุ่งหมายเพื่อช่วยประเมินความปลอดภัยของอาหารจากผู้ผลิตให้มีคุณภาพสอดคล้องตามมาตรฐาน ซึ่งผลิตภัณฑ์ของบริษัทได้รับการรับรองมาตรฐานดังกล่าวจากสถาบัน SGS-International Certification Service GmbH ประเทศเยอรมนี

มาตรฐานผลิตภัณฑ์ฮาลาล (HALAL)

เป็นการรับรองจากสำนักงานคณะกรรมการกลางอิสลามแห่งประเทศไทยว่าได้ดำเนินการตามกรรมวิธีอย่างถูกต้องตามหลักศาสนาอิสลามฮาลาล ซึ่งทำให้ผลิตภัณฑ์ของบริษัทสามารถจำหน่ายให้กับผู้บริโภคที่เป็นชาวมุสลิมในแต่ละประเทศทั่วโลก โดยเฉพาะในกลุ่มประเทศตะวันออกกลาง

มาตรฐานรับรองเกี่ยวกับสุขลักษณะและข้อกำหนดการผลิต (Good Hygiene Practice :GHP)

เป็นมาตรฐานอาหารระหว่างประเทศที่รับรองเกี่ยวกับหลักเกณฑ์วิธีการ และการควบคุมที่ดีในการผลิตอาหาร เพื่อให้ผลิตอาหารได้อย่างปลอดภัย โดยเน้นการป้องกันและขจัดความเสี่ยงที่อาจทำให้อาหารเป็นพิษ เป็นอันตราย หรือเกิดความไม่ปลอดภัยต่อผู้บริโภค ซึ่งผลิตภัณฑ์ของบริษัทได้รับการรับรองจากสถาบัน SGS United Kingdom Ltd ประเทศอังกฤษ ภายใต้การรับรองของ United Kingdom Accreditation Service (UKAS) และสำนักงานมาตรฐานสินค้าเกษตรและอาหารแห่งชาติ (มกอช.) ซึ่งเป็นหน่วยงานภายใต้กระทรวงเกษตรและสหกรณ์

มาตรฐานระบบวิเคราะห์อันตรายและจุดวิกฤตที่ต้องควบคุม (Hazard Analysis&Critical Control Points: HACCP)

เป็นระบบการจัดการด้านความปลอดภัย โดยมีการควบคุมกระบวนการผลิตอาหารที่ปราศจากอันตรายจากเชื้อจุลินทรีย์ สารเคมี และสิ่งแปลกปลอมต่างๆ ซึ่งผลิตภัณฑ์ของบริษัทได้รับการรับรองจากสถาบัน SGS United Kingdom Ltd ประเทศอังกฤษ ภายใต้การรับรองของ United Kingdom Accreditation Service (UKAS) และสำนักงานมาตรฐานสินค้าเกษตรและอาหารแห่งชาติ (มกอช.) ซึ่งเป็นหน่วยงานภายใต้กระทรวงเกษตรและสหกรณ์

มาตรฐานการปฏิบัติทางการเกษตรที่ดีและเหมาะสม (Good Agriculture Practice: GAP)

เป็นแนวทางในการทำการเกษตร เพื่อให้ได้ผลผลิตที่มีคุณภาพดีตรงตามมาตรฐานที่กำหนด ได้ผลผลิตสูงคุ้มค่าการลงทุนและขบวนการผลิตจะต้องปลอดภัยต่อเกษตรกรและผู้บริโภค มีการใช้ทรัพยากรที่เกิดประโยชน์สูงสุด เกิดความยั่งยืนทางการเกษตรและไม่ทำให้เกิดมลพิษต่อสิ่งแวดล้อม โดยหลักการนี้ได้รับการกำหนดโดยองค์การอาหารและเกษตรแห่งสหประชาชาติ (FAO) โดยในประเทศไทย กรมวิชาการเกษตร กระทรวงเกษตรและสหกรณ์ เป็นหน่วยงานที่มีหน้าที่ในการตรวจรับรองระบบการจัดการคุณภาพ และได้กำหนดข้อกำหนด กฎเกณฑ์และวิธีการตรวจประเมิน ซึ่งเป็นไปตามหลักการที่สอดคล้องกับ GAP ตามหลักการสากล

การจัดการบรรจุภัณฑ์และวัตถุดิบอื่น

(1) บรรจุภัณฑ์

บริษัทสั่งซื้อบรรจุภัณฑ์ประเภทกระป๋องเหล็ก และฝากระป๋อง รวมถึงถุงสุญญากาศ จากผู้ผลิตในประเทศเพื่อใช้บรรจุผลิตภัณฑ์ข้าวโพดหวานบรรจุกระป๋อง คิดเป็นสัดส่วนประมาณร้อยละ 50 ของยอดซื้อวัตถุดิบทั้งหมดของบริษัท ซึ่งบริษัทมีการวางแผนการสั่งซื้อบรรจุภัณฑ์เป็นรายปีตามแผนการผลิตประจำปี โดยจะสั่งซื้อบรรจุภัณฑ์จากผู้จำหน่ายในประเทศจำนวน 3-4 ราย โดยใช้ใบสั่งซื้อ (Purchase Order) ซึ่งมีการระบุราคาซื้อขายและจำนวนที่แน่นอนล่วงหน้า ทั้งนี้ไม่มียอดซื้อจากผู้จัดจำหน่ายรายใด เกินกว่าร้อยละ 30 ของยอดซื้อวัตถุดิบรวม ในปี 2564-2566

(2) ส่วนผสม

ส่วนผสมที่สำคัญในการผลิต ได้แก่ น้ำตาล โดยบริษัทได้จัดทำสัญญาซื้อขายน้ำตาลทรายรายปีกับโรงงานผลิตน้ำตาลทรายในประเทศ โดยมีการกำหนดปริมาณและราคาล่วงหน้า โดยบริษัทผู้ผลิตจะส่งมอบสินค้าเป็นระยะๆ ตามที่ได้ตกลงกันไว้และภายใต้สิทธิที่ผู้ขายได้รับอนุมัติจากสำนักงานคณะกรรมการอ้อยและน้ำตาลทราย (สอน.) ทั้งนี้ หากทางหน่วยงานราชการที่ควบคุมดูแลมีการปรับเปลี่ยนราคาจำหน่ายควบคุมหรือปรับ ฐานภาษีมูลค่าเพิ่ม ทั้งสองฝ่ายจะตกลงราคากันใหม่เพื่อให้เป็นไปตามระเบียบ ประกาศและข้อกำหนดที่มีการแก้ไข

สัดส่วนยอดซื้อวัตถุดิบที่ใช้ในการผลิตของบริษัท ปี 2564 - 2566 มีรายละเอียดดังนี้

| ยอดซื้อวัตถุดิบ | ปี 2564 | | ปี 2565 | | ปี 2566 | |
|-----------------|-----------------|---------------|-----------------|---------------|-----------------|---------------|
| | ล้านบาท | % | ล้านบาท | % | ล้านบาท | % |
| วัตถุดิบ | 852.16 | 51.74 | 889.38 | 57.83 | 1,446.61 | 62.94 |
| บรรจุภัณฑ์ | 776.70 | 47.16 | 619.50 | 40.28 | 833.05 | 36.24 |
| ส่วนผสม | 18.11 | 1.10 | 18.97 | 1.89 | 18.81 | 0.82 |
| รวม | 1,646.97 | 100.00 | 1,537.85 | 100.00 | 2,298.47 | 100.00 |

ธุรกิจซื้อมาจำหน่ายไป

ลักษณะการประกอบธุรกิจ

ในการดำเนินธุรกิจของบริษัท บริษัทจะเน้นการผลิตและจำหน่ายผลิตภัณฑ์ข้าวโพดหวานไปยังลูกค้าที่อยู่ในต่างประเทศกว่า 50 ประเทศเป็นหลัก ส่วนผลิตภัณฑ์ทางการเกษตรอื่นๆ ทั้งในและต่างประเทศ บริษัทจะให้ บริษัท ชันสวีท อินเตอร์เนชั่นแนล จำกัด (SI) ซึ่งเป็นบริษัทย่อยดำเนินการเป็นหลักในการจำหน่าย ผลิตภัณฑ์ทางการเกษตรอื่นๆ สามารถแบ่งประเภทสินค้าได้ ดังนี้

สินค้าที่ SI ส่งออกไปจำหน่ายยังต่างประเทศ SI จะดำเนินการจัดหาผลิตภัณฑ์จากทั้งในและต่างประเทศ เพื่อจำหน่ายให้แก่ลูกค้าต่างประเทศ โดยผลิตภัณฑ์ที่ SI จำหน่าย ได้แก่ ผลิตภัณฑ์อาหารและผลผลิตทางการเกษตร เช่น หอมหัวใหญ่สด สับปะรดบรรจุกระป๋อง มะพร้าวน้ำหอมสด กะทิสำเร็จรูป เป็นต้น

นอกจากนี้ SI ได้ร่วมมือกับ บริษัท ชันเวนดิง เทคโนโลยี จำกัด (มหาชน) หรือ SVT โดยลงนามสัญญาเป็นตัวแทน แพรนไชส์ เครื่องจำหน่ายสินค้าอัตโนมัติ (Vending Machine) ภายใต้เครื่องหมายการค้า “SUNVENDING” ตอบโจทย์ผู้บริโภคที่ต้องการความสะดวกสบายแบบ 24 ชั่วโมง โดยในปี 2565 ได้เริ่มนำเครื่อง SUNVENDING ตั้งในพื้นที่ต่าง ๆ ของจังหวัดเชียงใหม่ ประมาณ 50 ตู้ ซึ่งสามารถเข้าถึงกลุ่มเป้าหมาย นักท่องเที่ยว นักเรียน นักศึกษา รวมถึงประชาชนทั่วไป โดยสินค้าที่จัดจำหน่ายเป็นสินค้าประเภทเครื่องดื่ม ขนมขบเคี้ยว บะหมี่กึ่งสำเร็จรูป รวมถึงสินค้าภายใต้แบรนด์ “KC”



กลยุทธ์การแข่งขัน

(1) กลยุทธ์ด้านผลิตภัณฑ์ (Product)

SI มีนโยบายที่จะเน้นการจัดหาสินค้าทางการเกษตรที่มีความหลากหลายนอกเหนือไปจากผลิตภัณฑ์ข้าวโพดหวาน เพื่อตอบสนองความต้องการของลูกค้าของบริษัท และในความหลากหลายของสินค้าก็จะต้องมีคุณภาพและมาตรฐานในระดับเดียวกันกับมาตรฐานของผลิตภัณฑ์ข้าวโพดหวานของบริษัท

SI ยังมีการจำหน่ายผลิตภัณฑ์ทางการเกษตรต่างๆ ภายใต้ตราสินค้า KC เช่นกัน อาทิเช่น หัวหอมใหญ่สด สับปะรดกระป๋อง และมะพร้าวน้ำหอมสด กะทิสำเร็จรูป เป็นต้น SI โดยได้ว่าจ้างเจ้าของกิจการที่มีโรงงานที่มีคุณภาพและน่าเชื่อถือในการผลิตสินค้าทางการเกษตรอื่นๆ ที่นอกเหนือจากข้าวโพดหวาน ให้กับ SI โดย SI ยังคงเน้นการควบคุมคุณภาพสินค้าตั้งแต่การคัดสรรวัตถุดิบไปจนถึงกระบวนการผลิต เพื่อสร้างและรักษาความน่าเชื่อถือของตราสินค้า KC ในทุกๆ ผลิตภัณฑ์ของกลุ่มบริษัท

(2) กลยุทธ์ด้านการกำหนดราคาขาย (Price)

SI มีนโยบายที่จะตั้งราคาสินค้าโดยการคำนวณต้นทุนบวกกำไรขั้นต้น (Cost Plus Method) ในระดับที่สามารถแข่งขันในตลาดได้ และให้ความสำคัญในการจัดหาผลิตภัณฑ์ทางการเกษตรที่หลากหลายเพื่อจำหน่ายให้แก่ลูกค้าที่ต้องการนอกเหนือจากผลิตภัณฑ์ข้าวโพดหวาน เพื่อแสดงถึงศักยภาพและความเป็นศูนย์กลางในด้านผลิตภัณฑ์ทางการเกษตรที่หลากหลายของกลุ่มบริษัท

(3) กลยุทธ์ด้านช่องทางการจัดจำหน่าย (Place)

ช่องทางการจัดจำหน่ายของ SI โดยส่วนใหญ่จะใช้ช่องทางการจัดจำหน่ายเช่นเดียวกับช่องทางการจัดจำหน่ายของบริษัทเป็นส่วนใหญ่ กล่าวคือ SI จะจำหน่ายผลิตภัณฑ์ทางการเกษตรอื่น ๆ ควบคู่ไปกับการจำหน่ายผลิตภัณฑ์ข้าวโพดหวานของบริษัท ซึ่งส่วนใหญ่ ลูกค้าต่างประเทศที่เป็นผู้นำเข้ารายใหญ่ที่นำผลิตภัณฑ์ไปจำหน่ายต่อ (Distributor หรือ Wholesaler) ที่มีการจำหน่ายผลิตภัณฑ์ทางการเกษตรที่หลากหลายอยู่แล้ว ดังนั้น SI จึงสามารถใช้ช่องทางการจัดจำหน่ายผ่านกลุ่มลูกค้าที่กล่าวได้ โดยไม่มีความจำเป็นที่จะต้องโฆษณาหรือประชาสัมพันธ์ ทำให้เกิดการประหยัดค่าใช้จ่ายในส่วนนี้

(4) กลยุทธ์ด้านการตลาดและการประชาสัมพันธ์ (Promotion)

ในด้านการตลาดและการประชาสัมพันธ์สำหรับธุรกิจซื้อมาจำหน่ายไปของ SI จะมีการดำเนินการควบคู่ไปกับแผนการตลาดและประชาสัมพันธ์ของบริษัทเป็นส่วนใหญ่ ที่ผ่านมา SI จะเข้าร่วมงานแสดงสินค้าร่วมกับบริษัท และนำเสนอผลิตภัณฑ์ทางการเกษตรอื่น ๆ ให้แก่กลุ่มลูกค้าของบริษัทไปพร้อมกัน

ลักษณะลูกค้า กลุ่มลูกค้าเป้าหมาย

(1) กลุ่มลูกค้าต่างประเทศ

กลุ่มลูกค้าหลักในต่างประเทศของ SI ส่วนใหญ่คือลูกค้ากลุ่มเดียวกับลูกค้าของบริษัทที่มีการซื้อผลิตภัณฑ์ข้าวโพดหวานอยู่แล้ว กลุ่มลูกค้าต่างประเทศของบริษัทส่วนใหญ่เป็นผู้นำเข้ารายใหญ่ที่นำผลิตภัณฑ์ไปจำหน่ายต่อ (Distributor หรือ Wholesaler) ซึ่งมีความต้องการผลิตภัณฑ์ทางการเกษตรที่หลากหลายอยู่แล้ว

(2) กลุ่มลูกค้าในประเทศ

SI ยังมีการนำเข้าสินค้าซึ่งเป็นผลิตภัณฑ์ทางการเกษตรจากต่างประเทศ มาขายให้กับลูกค้าในประเทศ ซึ่งเป็นกลุ่มลูกค้าที่อยู่ในอุตสาหกรรมอาหารและร้านอาหารที่ต้องใช้สินค้าคุณภาพสูงจากต่างประเทศ เช่น น้ำมันเมล็ดทานตะวัน และ ซอสมะเขือเทศ เป็นต้น โดยกลุ่มลูกค้าที่อยู่ในอุตสาหกรรมอาหารจะนำสินค้าไปใช้ในกระบวนการผลิตสินค้าอาหารประเภทอื่นต่อไป เช่น อาหารทะเลกระป๋อง หรือ อาหารกึ่งสำเร็จรูป เป็นต้น

ภาวะอุตสาหกรรม

การส่งออกสินค้าภาคการเกษตรในส่วนของผัก ผลไม้สดและที่แปรรูปของทั่วโลก

จากข้อมูลที่รวบรวมเกี่ยวกับมูลค่าการส่งออกสินค้าภาคการเกษตรทุกประเภทของศูนย์ข้อมูลการค้าระหว่างประเทศ (International Trade Centre: ITC) ปรากฏว่ามูลค่าการส่งออกสินค้าและนำเข้าภาคการเกษตรในส่วนของผักและผลไม้สดและแปรรูปทั่วโลก ระหว่างปี 2561 ถึง 2565 เปรียบเทียบกับประเทศไทยมีรายละเอียดดังนี้

มูลค่าการส่งออกสินค้าภาคการเกษตรในส่วนของผัก ผลไม้สดและที่แปรรูป

(ล้านบาทดอลลาร์สหรัฐ)

| ปี | มูลค่าการส่งออกจาก ทุกประเทศ | การเติบโต(%) | มูลค่าการส่งออกของ ประเทศไทย | การเติบโต(%) |
|------|---------------------------------|--------------|---------------------------------|--------------|
| 2561 | 137,630.64 | -2.66% | 3,345.73 | 0.13% |
| 2562 | 138,180.45 | 0.40% | 2,968.46 | -11.28% |
| 2563 | 141,056.28 | 2.08% | 3,116.76 | 5.00% |
| 2564 | 154,897.68 | 9.81% | 3,948.14 | 26.67% |
| 2565 | 163,426.20 | 5.51% | 4,240.02 | 7.39% |

จากตารางการส่งออกสินค้าภาคการเกษตรในส่วนของผัก ผลไม้สดและที่แปรรูป ของโลกนั้นมีความผันผวนในช่วง 5 ปีที่ผ่านมา ซึ่งมูลค่าการส่งออกของโลกใน ปี 2561 ปี 2562 ปี 2563 ปี 2564 และ ปี 2565 มีมูลค่าเท่ากับ 137,630.64 ล้านบาท ดอลลาร์สหรัฐ 138,180.45 ล้านบาท ดอลลาร์สหรัฐ 141,056.28 ล้านบาท ดอลลาร์สหรัฐ 154,897.68 ล้านบาท ดอลลาร์สหรัฐ และ

163,426.20 ล้านเหรียญสหรัฐ ตามลำดับ โดยมีอัตราการเติบโตสูงสุดในช่วงปี 2564 คิดเป็นร้อยละ 9.81 และมีอัตราการเติบโตต่ำสุด ในปี 2561 คิดเป็นร้อยละ -2.66

จากตารางการส่งออกสินค้าภาคการเกษตรในส่วนของผัก ผลไม้สดและที่แปรรูปของประเทศไทยนั้น มีมูลค่าในปี 2561 ปี 2562 ปี 2563 ปี 2564 และปี 2565 มีมูลค่าเท่ากับ 3,345.73 ล้านดอลลาร์สหรัฐ 2,968.46 ล้านดอลลาร์สหรัฐ 3,116.76 ล้านดอลลาร์สหรัฐ 3,948.14 ล้านดอลลาร์สหรัฐ และ 4,240.02 ล้านดอลลาร์สหรัฐ มีการเติบโตอย่างมากในปี 2564 ซึ่งคิดเป็นร้อยละ 26.67 แต่มีการเติบโตต่ำสุดในปี 2562 โดยคิดเป็นร้อยละ -11.28

การนำเข้าสินค้าภาคการเกษตรในส่วนของผัก ผลไม้สดและที่แปรรูปของโลก

(ล้านเหรียญดอลลาร์สหรัฐ)

| ปี | มูลค่าการนำเข้าของ ทั่วโลก | การเติบโต(%) | มูลค่าการนำเข้าของ ประเทศไทย | การเติบโต(%) |
|------|-------------------------------|--------------|---------------------------------|--------------|
| 2561 | 135,787.81 | -0.04% | 1,180.38 | 0.48% |
| 2562 | 136,209.70 | 0.31% | 1,324.63 | 12.22% |
| 2563 | 139,630.69 | 2.51% | 1,317.63 | -0.53% |
| 2564 | 152,406.66 | 9.15% | 1,336.85 | 1.46% |
| 2565 | 166,018.20 | 8.93% | 1,609.08 | 20.36% |

จากตารางการนำเข้าสินค้าภาคการเกษตรในส่วนของผัก ผลไม้สดและที่แปรรูปของโลก แสดงให้เห็นว่ามูลค่าการนำเข้าสินค้าภาคการเกษตรมีความผันผวนในช่วง 5 ปีที่ผ่านมา ซึ่งมูลค่าการส่งออกของโลกในปี 2561 ปี 2562 ปี 2563 ปี 2564 และปี 2565 มีมูลค่าเท่ากับ 135,787.81 ล้านดอลลาร์สหรัฐ 136,209.70 ล้านดอลลาร์สหรัฐ 139,630.69 ล้านดอลลาร์สหรัฐ 152,406.66 ล้านดอลลาร์สหรัฐ และ 166,018.20 ล้านดอลลาร์สหรัฐ ตามลำดับ โดยมีอัตราการเติบโตสูงสุดในช่วงปี 2564 คิดเป็นร้อยละ 9.15 และมีอัตราการเติบโตต่ำสุดในปี 2561 คิดเป็นร้อยละ -0.04

จากตารางการนำเข้าสินค้าภาคการเกษตรในส่วนของผัก ผลไม้สดและที่แปรรูปที่ผ่านมา ประเทศไทยมีมูลค่าการนำเข้าในปี 2561 ปี 2562 ปี 2563 ปี 2564 และ ปี 2565 เท่ากับ 1,180.38 ล้านดอลลาร์สหรัฐ 1,324.63 ล้านดอลลาร์สหรัฐ 1,317.63 ล้านดอลลาร์สหรัฐ 1,336.85 ล้านดอลลาร์สหรัฐ และ 1,609.08 ล้านดอลลาร์สหรัฐ ตามลำดับ มีการเติบโตมากในปี 2565 ซึ่งคิดเป็นอัตราการเติบโตร้อยละ 20.36 และมีอัตราการเติบโตต่ำสุดในปี 2563 คิดเป็นร้อยละ -0.53

ภาวะการแข่งขัน

ธุรกิจซื้อมาขายไปนับว่าเป็นธุรกิจที่มีการแข่งขันสูงทั้งในประเทศและต่างประเทศ แต่ด้วยฐานลูกค้าผลิตภัณฑ์ข้าวโพดหวานของบริษัทที่มีจำนวนมากทั้งในประเทศและต่างประเทศ จึงทำให้ SI สามารถใช้ช่องทางการจัดจำหน่ายส่วนใหญ่ร่วมกันกับบริษัทได้อย่างดี นอกจากนี้การใช้ตราสินค้า KC ในผลิตภัณฑ์ทางการเกษตรอื่น ๆ ของ SI จะช่วยให้ผลิตภัณฑ์ของ SI ก็ช่วยให้ผลิตภัณฑ์ของ SI ได้รับความเชื่อถือและเป็นที่ยอมรับของลูกค้า และสามารถแข่งขันได้ทั้งในประเทศและต่างประเทศ

การจัดการผลิตภัณฑ์และบริการ

ในการจัดหาผลิตภัณฑ์ เพื่อจัดจำหน่ายสินค้าไปยังต่างประเทศนั้น SI มีการจัดหาในรูปแบบการซื้อมาจำหน่ายไป และว่าจ้างเจ้าของกิจการที่มีโรงงานให้ผลิตสินค้าภายใต้ตราสินค้าของบริษัท ซึ่ง SI จะมีวิธีการคัดเลือกโรงงานที่มีความน่าเชื่อถือและมีมาตรฐานการผลิตตามมาตรฐานสากล โดยการตรวจสอบคุณสมบัติของเจ้าของกิจการ มีการเยี่ยมชมโรงงาน เพื่อดูกระบวนการการผลิต ความสะอาด และมาตรฐานการผลิต เพื่อให้มั่นใจว่าเจ้าของโรงงานผู้ผลิตมีกระบวนการผลิตสินค้าได้มาตรฐาน และมีความน่าเชื่อถือ

สินทรัพย์ที่ใช้ในการประกอบธุรกิจ

ณ วันที่ 31 ธันวาคม 2566 สินทรัพย์ที่ใช้ในการดำเนินธุรกิจของบริษัทและบริษัทย่อย สามารถสรุปได้ดังนี้

สินทรัพย์ที่ใช้ในการดำเนินธุรกิจ (มูลค่าตามบัญชีสุทธิ)

| สินทรัพย์ที่ใช้ในการดำเนินธุรกิจ | จำนวน (ล้านบาท) | | |
|--|-----------------|---------------|-----------------|
| | ปี 2564 | ปี 2565 | ปี 2566 |
| สินทรัพย์ถาวร (สุทธิ) | | | |
| ที่ดิน และส่วนปรับปรุงที่ดิน | 250.90 | 253.48 | 282.82 |
| อาคาร และส่วนปรับปรุงอาคาร | 88.34 | 126.47 | 164.63 |
| เครื่องจักรและอุปกรณ์ | 391.44 | 432.20 | 568.01 |
| เครื่องตกแต่ง ติดตั้ง และอุปกรณ์สำนักงาน | 6.29 | 8.24 | 10.30 |
| ยานพาหนะ | 1.62 | 1.94 | 5.08 |
| งานระหว่างก่อสร้าง | 117.02 | 100.19 | 71.11 |
| รวมสินทรัพย์ถาวร (สุทธิ) | 855.61 | 922.52 | 1,101.95 |
| สินทรัพย์สิทธิการใช้ (สุทธิ) | 21.44 | 24.76 | 20.68 |
| สินทรัพย์ ไม่มีตัวตน มูลค่าตามบัญชี (สุทธิ) | 2.46 | 1.61 | 1.43 |

หมายเหตุ : รายละเอียดตารางแสดงทรัพย์สินของบริษัทและบริษัทย่อยที่ใช้ในการประกอบธุรกิจ ณ 31 ธันวาคม 2566

เงินลงทุนในบริษัทย่อยและบริษัทที่เกี่ยวข้อง

สำหรับนโยบายการลงทุนในบริษัทย่อย บริษัทจะคำนึงถึงผลตอบแทนจากการลงทุน ความเสี่ยง และสภาพคล่องทางการเงินของบริษัทอย่างรอบคอบ โดยจะพิจารณาลงทุนในบริษัทย่อยที่มีศักยภาพที่จะก่อหนี้และเอื้อประโยชน์ต่อการดำเนินธุรกิจของบริษัทเป็นสำคัญ และโครงการลงทุนแต่ละครั้งจะต้องผ่านการพิจารณาจากคณะกรรมการบริษัท ตามขอบเขตอำนาจการอนุมัติที่กำหนดไว้ ซึ่งบริษัทมีนโยบายส่งกรรมการ และ/หรือผู้บริหารของบริษัทเข้าไปเป็นกรรมการไม่น้อยกว่าสัดส่วนการลงทุนในบริษัทย่อย เพื่อควบคุมการบริหาร และนโยบายที่สำคัญของบริษัทย่อยให้สอดคล้องกับนโยบายบริษัท

ณ วันที่ 31 ธันวาคม 2566 บริษัทมีมูลค่าเงินลงทุนในบริษัทย่อยภายใต้วิธีราคาทุน เท่ากับ 7.37 ล้านบาท หรือคิดเป็นสัดส่วนร้อยละ 0.37 ของสินทรัพย์รวมตามงบการเงินเฉพาะกิจการของบริษัท โดยมีรายละเอียดดังนี้

| บริษัทย่อย | ทุนจดทะเบียน (ล้านบาท) | ทุนชำระแล้ว (ล้านบาท) | สัดส่วนการ ลงทุน (%) | มูลค่าเงินลงทุน ภายใต้วิธีราคาทุน (ล้านบาท) |
|--|---------------------------|--------------------------|----------------------------|---|
| บริษัท ชันสวีท อินเทอร์เน็ตเซ็นแนล จำกัด | 5.00 | 5.00 | 99.99 | 7.37 |

งานที่ยังไม่ได้ส่งมอบ

-ไม่มี-

1.3. โครงสร้างการถือหุ้นของกลุ่มบริษัท

1.3.1 โครงสร้างการถือหุ้นของบริษัท

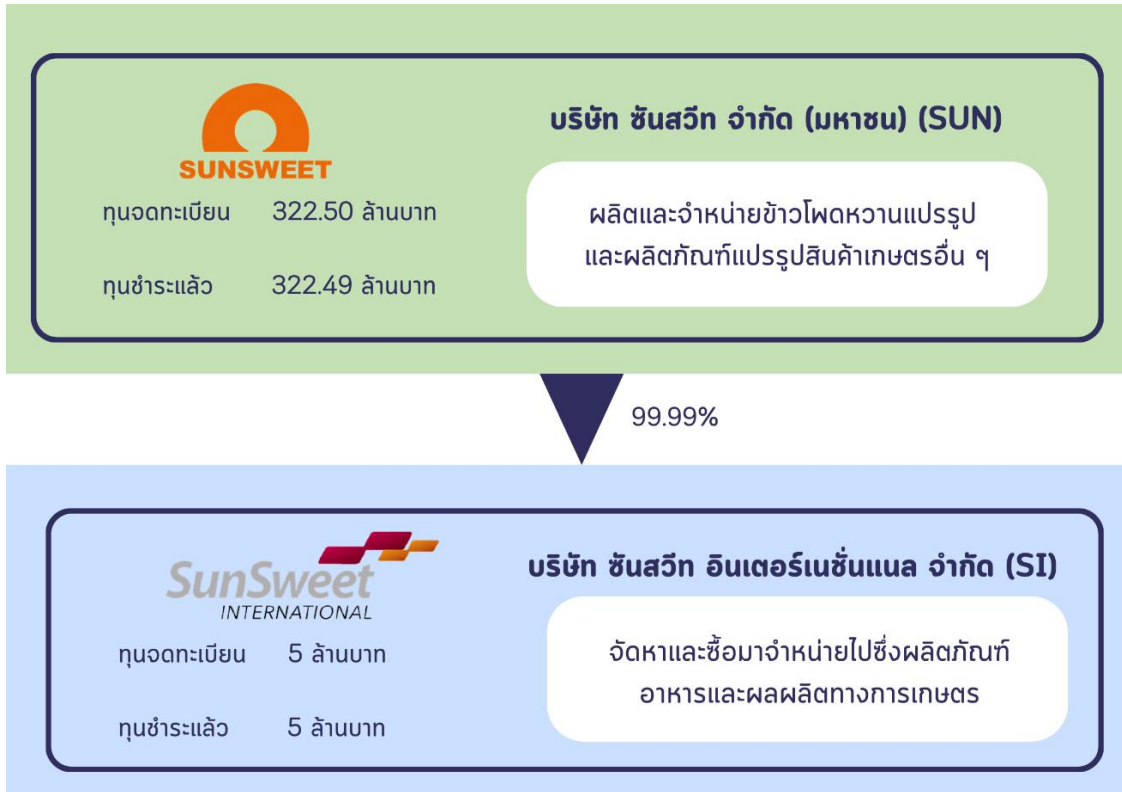

1.3.2 รายชื่อผู้ถือหุ้นรายใหญ่ของบริษัท

| ลำดับ | รายชื่อผู้ถือหุ้น | จำนวนหุ้น (หุ้น) | สัดส่วน (%) |
|-------|------------------------------|--------------------|---------------|
| 1 | นางจิราพร กิตติคุณชัย | 418,404,500 | 64.87 |
| 2 | นายองอาจ กิตติคุณชัย | 18,500,000 | 2.87 |
| 3 | บริษัท ไทยเอ็นวีดีอาร์ จำกัด | 10,763,246 | 1.67 |
| 4 | นางสาวจินตนา กาญจนกำเนิด | 9,700,000 | 1.50 |
| 5 | นายอนันต์ ระวีแสงสุรย์ | 8,700,000 | 1.35 |
| 6 | นายระวี เกษมศานต์ | 6,450,000 | 1.00 |
| 7 | นายนริศ จิระวงศ์ประภา | 5,000,000 | 0.78 |
| 8 | นายทรงกลด ทั้งดิน | 4,200,000 | 0.65 |
| 9 | นางสาวมรกต กิตติคุณชัย | 3,099,600 | 0.48 |
| 10 | นายวรพงศ์ นันทาทวิวัฒน์ | 2,800,000 | 0.43 |
| | ผู้ถือหุ้นรายอื่นๆ | 157,380,079 | 24.40 |
| | รวม | 644,997,425 | 100.00 |

ข้อมูล ณ วันที่ 8 มีนาคม 2567

1.4. จำนวนทุนจดทะเบียนและทุนชำระแล้ว

บริษัทมีทุนจดทะเบียนชำระแล้วเท่ากับ 322,498,712.50 บาท แบ่งออกเป็นหุ้นสามัญจำนวน 644,997,425 หุ้น มูลค่าที่ตราไว้หุ้นละ 0.50 บาท ณ วันที่ 31 ธันวาคม 2566

1.5. การออกหลักทรัพย์อื่น

- ไม่มี -

1.6. นโยบายการจ่ายเงินปันผล

บริษัทกำหนดนโยบายการจ่ายเงินปันผลในแต่ละปีในอัตราไม่ต่ำกว่าร้อยละ 50 ของกำไรสุทธิหลังจากหักเงินสำรองต่างๆทุกประเภทตามที่ได้กำหนดไว้ในข้อบังคับของบริษัทและตามกฎหมาย หากไม่มีเหตุจำเป็นอื่นใดและการจ่ายเงินปันผลนั้นไม่มีผลกระทบต่อการดำเนินงานปกติของบริษัทอย่างมีนัยสำคัญ

อย่างไรก็ตาม การจ่ายเงินปันผลที่กล่าวอาจมีการเปลี่ยนแปลง ซึ่งจะขึ้นอยู่กับผลการดำเนินงาน ฐานะทางการเงินของบริษัท สภาพคล่อง แผนการลงทุน รวมถึงปัจจัยที่เกี่ยวข้องในการบริหารงาน ความจำเป็น และความเหมาะสมอื่นๆ ในอนาคต ซึ่งการจ่ายเงินปันผลจะอยู่ในอำนาจของคณะกรรมการบริษัทเป็นผู้พิจารณา ทั้งนี้มติคณะกรรมการบริษัทเกี่ยวกับการอนุมัติการจ่ายเงินปันผลจะต้องนำเสนอต่อที่ประชุมผู้ถือหุ้นเพื่อพิจารณา เว้นแต่เป็นการจ่ายเงินปันผลระหว่างกาล ซึ่งคณะกรรมการบริษัทมีอำนาจอนุมัติจ่ายเงินปันผลระหว่างกาลได้ โดยจะต้องแจ้งให้ที่ประชุมผู้ถือหุ้นทราบในการประชุมครั้งต่อไป บริษัทจะพิจารณานโยบายการจ่ายปันผลตามที่คณะกรรมการบริษัทนั้นๆ นำเสนอ โดยพิจารณาจากผลประกอบการและความเหมาะสมของปัจจัยอื่นของแต่ละบริษัท

ข้อมูลเปรียบเทียบอัตราการจ่ายเงินปันผล

(ล้านบาท)

| รายการ | ปี 2564 | ปี 2565 | ปี 2566 |
|---|---------------------|--------------------|---------------------|
| กำไรสุทธิ (งบเฉพาะกิจการ) | 209.10 | 125.84 | 357.12 |
| เงินสำรองตามกฎหมาย | 10.85 | - | - |
| กำไรสุทธิ (หลังหักเงินสำรอง) | 198.25 | 125.84 | 357.12 |
| เงินปันผลจ่าย | 161.25 ¹ | 96.75 ² | 290.25 ³ |
| อัตราการจ่ายปันผล (หลังหักสำรอง) (%) | 81.34% | 76.88% | 81.27% |

หมายเหตุ: /1

- ที่ประชุมคณะกรรมการบริษัทครั้งที่ 1/2565 มีมติอนุมัติเสนอต่อที่ประชุมสามัญผู้ถือหุ้นประจำปี 2565 เพื่อจ่ายเงินปันผลประจำปีจากกำไรสุทธิประจำปี 2564 ให้แก่ผู้ถือหุ้นที่ ในอัตราหุ้นละ 0.35 บาท เป็นจำนวนทั้งสิ้น 161,249,356.25 บาท คิดเป็นสัดส่วนร้อยละ 81.34 ของกำไรสุทธิหลังหักทุนสำรองตามกฎหมายจากงบการเงินเฉพาะกิจการ
- บริษัทได้จ่ายเงินปันผลระหว่างกาลจากผลการดำเนินงานตั้งแต่วันที่ 1 มกราคม 2564 ถึงวันที่ 30 มิถุนายน 2564 ในอัตราหุ้นละ 0.10 บาท รวมเป็นเงิน 64,499,742.50 บาท เมื่อวันที่ 3 กันยายน 2564 และจ่ายปันผล ในอัตราหุ้นละ 0.15 บาท เป็นจำนวน

96,749,613.75 บาท โดยกำหนดรายชื่อผู้ถือหุ้นที่มีสิทธิรับปันผล (Record Date) ในวันที่ 28 เมษายน 2565 กำหนดจ่ายปันผลในวันที่ 19 พฤษภาคม 2565

หมายเหตุ: /2

- ที่ประชุมคณะกรรมการบริษัทครั้งที่ 1/2566 มีมติอนุมัติเสนอต่อที่ประชุมสามัญผู้ถือหุ้นประจำปี 2566 เพื่อจ่ายเงินปันผลประจำปี จากกำไรสุทธิประจำปี 2565 ให้แก่ผู้ถือหุ้นที่ในอัตราหุ้นละ 0.15 บาท เป็นจำนวนทั้งสิ้น 96,749,613.75 บาท คิดเป็นสัดส่วนร้อยละ 76.88 ของกำไรสุทธิหลังหักทุนสำรองตามกฎหมายจากงบการเงินเฉพาะกิจการ
- บริษัทได้จ่ายเงินปันผลระหว่างกาลจากผลการดำเนินงานตั้งแต่วันที่ 1 มกราคม 2565 ถึงวันที่ 30 กันยายน 2565 ในอัตราหุ้นละ 0.05 บาท รวมเป็นเงิน 32,249,871.25 บาท เมื่อวันที่ 9 ธันวาคม 2565 และที่ประชุมคณะกรรมการบริษัท ครั้งที่ 1/2566 เมื่อวันที่ 22 กุมภาพันธ์ 2566 มีมติอนุมัติเสนอต่อที่ประชุมผู้ถือหุ้นประจำปี 2566 เพื่อจ่ายเงินปันผลจากกำไรสุทธิประจำปี 2565 ในอัตราหุ้นละ 0.10 บาท เป็นจำนวน 64,499,742.50 บาท โดยกำหนดรายชื่อผู้ถือหุ้นที่มีสิทธิรับปันผล (Record Date) ในวันที่ 28 เมษายน 2566 กำหนดจ่ายปันผลในวันที่ 19 พฤษภาคม 2566

หมายเหตุ: /3

- ที่ประชุมคณะกรรมการบริษัทครั้งที่ 1/2567 เมื่อวันที่ 22 กุมภาพันธ์ พ.ศ. 2567 คณะกรรมการมีมติอนุมัติให้เสนอต่อที่ประชุมสามัญผู้ถือหุ้นประจำปี 2567 ซึ่งจะจัดขึ้นในวันที่ 22 เมษายน พ.ศ. 2567 เพื่อพิจารณาการจัดสรรหุ้นสามัญเพิ่มทุนของบริษัทจำนวน 128,999,485 หุ้น มูลค่าที่ตราไว้หุ้นละ 0.50 บาท และพิจารณาการจ่ายปันผลสำหรับผลการดำเนินงานประจำปี 2566 ในอัตราหุ้นละ 0.45 บาท เป็นจำนวนเงินทั้งสิ้น 290,248,842 บาท อย่างไรก็ตาม บริษัทได้จ่ายเงินปันผลระหว่างกาลไปแล้วในอัตราหุ้นละ 0.10 บาท รวมเป็นเงินจำนวน 64,499,742.50 บาท เมื่อวันที่ 8 กันยายน พ.ศ. 2566
- การปันผลประจำปีส่วนที่เหลืออีกอัตราหุ้นละ 0.35 บาท เป็นจำนวนเงินทั้งสิ้น 225,749,098.75 บาทนั้น บริษัทจะพิจารณาแบ่งจ่ายเป็นหุ้นปันผลและเงินสด ดังนี้
 - จ่ายปันผลเป็นหุ้นสามัญเพิ่มทุนของบริษัทจำนวนไม่เกิน 128,999,485 หุ้น มูลค่าที่ตราไว้หุ้นละ 0.50 บาท ให้แก่ผู้ถือหุ้นเดิมของบริษัทในอัตรา 5 หุ้นสามัญเดิมต่อ 1 หุ้นปันผล รวมเป็นจำนวนเงิน 64,499,742.50 บาท ทั้งนี้ในกรณีที่มีเศษของหุ้นเดิมจากการคำนวณตามอัตราการจ่ายหุ้นปันผลดังกล่าว ให้จ่ายปันผลสำหรับส่วนที่เป็นเศษของหุ้นเป็นเงินสดในอัตราหุ้นละ 0.10 บาทแทนการจ่ายด้วยหุ้นปันผล
 - จ่ายปันผลเป็นเงินสด ในอัตราหุ้นละ 0.25 บาท เป็นจำนวนเงิน 161,249,356.25 บาท

2. การบริหารจัดการความเสี่ยง

2.1. นโยบายและแผนการบริหารความเสี่ยง

บริษัทตระหนักถึงความสำคัญของการบริหารความเสี่ยงที่อาจมีผลกระทบต่อการดำเนินธุรกิจ จึงได้มีการกำหนดกรอบการบริหารความเสี่ยง การระบุปัจจัยเสี่ยง การประเมินความเสี่ยง การจัดการความเสี่ยง และการติดตามการบริหารจัดการความเสี่ยงอย่างต่อเนื่อง เพื่อลดโอกาสในการเกิดผลกระทบต่อธุรกิจของบริษัท โดยบริษัทได้มีการวิเคราะห์และประเมินความเสี่ยงที่มีผลกระทบต่อบริษัทในด้านต่าง ๆ ได้แก่ ความเสี่ยงด้านกลยุทธ์ ความเสี่ยงด้านการดำเนินงาน ความเสี่ยงด้านการรายงาน ความเสี่ยงด้านกฎระเบียบข้อบังคับ และความเสี่ยงที่เกิดขึ้นใหม่ ทั้งนี้คณะกรรมการบริษัท ได้มอบหมายให้คณะกรรมการบริหารความเสี่ยง กำกับดูแลให้มีการประเมินความเสี่ยง และทบทวนนโยบายการบริหารความเสี่ยงอย่างสม่ำเสมอ โดยมุ่งเน้นในการดำเนินการบริหารความเสี่ยงให้สอดคล้องกับเป้าหมายของบริษัทและสถานการณ์ปัจจุบัน นอกจากนี้บริษัทมีระบบการควบคุมภายใน โดยจัดทำการประเมินความเสี่ยงเพียงพอของระบบการควบคุมภายใน ตามมาตรฐานสากล COSO (The Committee of Sponsoring Organizations of the Treadway Commission) เพื่อให้มั่นใจว่ามีระบบการควบคุมภายในที่เพียงพอและเหมาะสม และสามารถเตรียมมาตรการจัดการความเสี่ยงในเชิงรุกก่อนเกิดผลกระทบต่อบริษัทในอนาคต

2.2. ปัจจัยความเสี่ยงต่อการดำเนินธุรกิจของบริษัท

2.2.1 ความเสี่ยงด้านกลยุทธ์

- **ความเปลี่ยนแปลงและความไม่แน่นอนทางเศรษฐกิจ**

เศรษฐกิจโลกยังมีความผันผวน เนื่องจากความขัดแย้งระหว่างประเทศ เป็นปัจจัยที่ส่งผลกระทบต่อความกังวลเรื่องความมั่นคงทางอาหาร และส่งผลกระทบต่อ อัตราดอกเบี้ย ภาวะเงินเฟ้อ และการปรับราคาสินค้าและราคาพลังงานที่สูงขึ้น บริษัทมีมาตรการในการบริหารความเสี่ยง โดยติดตามสถานการณ์เศรษฐกิจอย่างใกล้ชิดและมีการวิเคราะห์วางแผนบริหารจัดการต้นทุนในการผลิตและค่าใช้จ่าย รวมทั้งปรับกลยุทธ์การตลาดให้สอดคล้องกับความเปลี่ยนแปลงของกลไกตลาดโลก ควบคู่กับการพัฒนาผลิตภัณฑ์โดยใช้นวัตกรรมและเทคโนโลยีใหม่ ๆ เพื่อตอบโจทย์ความต้องการของลูกค้ามากขึ้น

- **มาตรการทางการค้าจากกลุ่มประเทศในสหภาพยุโรป**

ปัจจุบันกลุ่มประเทศในสหภาพยุโรป (European Union: EU) มีมาตรการด้านภาษีเพื่อป้องกันการทุ่มตลาดและปกป้องเกษตรกรและอุตสาหกรรมข้าวโพดหวานแปรรูปในสหภาพยุโรป ผ่านการกำหนดอัตราภาษีต่อต้านการทุ่มตลาด (Anti-Dumping Tax) สำหรับผู้ประกอบการของไทยที่ส่งออกผลิตภัณฑ์ข้าวโพดหวาน (Zea mays var. saccharata) ในลักษณะเมล็ดข้าวโพดหวานแปรรูปในน้ำส้มสายชูหรือกรดอะซิติกที่ไม่ผ่านการแช่แข็ง (พิกัดภาษีศุลกากร 2001903010) และเมล็ดข้าวโพดหวานแปรรูปที่ไม่ผ่านการแช่แข็งอื่น ๆ (พิกัดภาษีศุลกากร

2005800010) ซึ่งเริ่มใช้ตั้งแต่ปี 2549 เป็นต้นมา และเป็นมาตรการที่กำหนดอายุคร่าวละ 5 ปี เว้นแต่จะมีการเปลี่ยนแปลงโดยคณะมนตรีของ EU

นอกจากนี้ยังมีข้อกำหนดตาม Council Implementing Regulation (EU) No. 875/2013 of 2 September 2013 imposing a definitive anti-dumping duty on imports of certain prepared or preserved sweetcorn in kernels originating in Thailand following an expiry review pursuant to article 11(2) of Regulation (EC) No 1225/2009 ที่กำหนดเกี่ยวกับอัตราภาษีต่อต้านการทุ่มตลาด (Anti-Dumping Tax) ร้อยละ 11.1 ทั้งนี้ข้อกำหนดฉบับนี้ได้หมดอายุลงในเดือนกันยายน 2562 แล้วซึ่งผลปรากฏว่าคณะมนตรีของ EU ได้ออกประกาศในวันที่ 20 กันยายน 2562 ว่าไม่มีการเปลี่ยนแปลงอัตราภาษีต่อต้านการทุ่มตลาด (Anti-Dumping Tax) ใดๆก็ตามหากมีการเปลี่ยนแปลงหรือเพิ่มอัตราภาษีดังกล่าวเมื่อครบกำหนด 5 ปีอีกครั้ง ซึ่งอาจส่งผลให้สินค้าของบริษัทมีราคาที่สูงขึ้นในประเทศของกลุ่ม EU และส่งผลกับคู่แข่งในด้านตลาดที่ไม่ถูกข้อกำหนดดังกล่าวบังคับใช้ก็จะทำให้บริษัทมีความสามารถในการแข่งขันในตลาดของกลุ่มประเทศ EU ลดลง

สำหรับสัดส่วนการส่งออกสินค้าและผลิตภัณฑ์ของบริษัทไปจำหน่ายยังกลุ่มประเทศในสหภาพยุโรป (EU) ที่ผ่านมามีปรากฏว่าบริษัทมียอดส่งออก ในปี 2564-2566 บริษัทมีรายได้จากการจำหน่ายสินค้าไปยังลูกค้ากลุ่มประเทศในสหภาพยุโรป (European Union) คิดเป็นสัดส่วน ร้อยละ 8.05 ร้อยละ 6.45 และร้อยละ 7.8 ของรายได้จากการขาย ตามลำดับ จะเห็นได้ว่าสัดส่วนการจำหน่ายสินค้าไปยังประเทศในกลุ่มสหภาพยุโรปมีสัดส่วนที่สูงมากเมื่อเทียบกับรายได้จากการผลิตและจำหน่ายรวม ดังนั้นบริษัทจึงเชื่อว่า จะไม่มีผลกระทบต่อรายได้ที่มีนัยสำคัญ

- **ความเสี่ยงจากความผันผวนของอัตราแลกเปลี่ยนเงินตราต่างประเทศ**

บริษัทและบริษัทย่อยมีฐานลูกค้ามากกว่า 200 รายในกว่า 50 ประเทศทั่วโลก ทั้งในเอเชีย ยุโรป แอฟริกา และตะวันออกกลาง ในการขายสินค้าส่วนใหญ่จะใช้สกุลเงินของผู้ซื้อหรือใช้สกุลเงินเป็นดอลลาร์สหรัฐในการรับชำระเงิน บริษัทและบริษัทย่อยมีสัดส่วนในการจำหน่ายสินค้าไปยังลูกค้าต่างประเทศเป็นส่วนใหญ่ จากที่ผ่านมา ปรากฏว่า ในปี 2564 - 2566 บริษัทและบริษัทย่อยมีสัดส่วนการจำหน่ายสินค้าไปยังต่างประเทศคิดเป็น ร้อยละ 81.12 ร้อยละ 76.28 และร้อยละ 76.43 ของรายได้จากการขาย ตามลำดับ ดังนั้นบริษัทและบริษัทย่อยจึงอาจได้รับความเสี่ยงจากการความผันผวนของอัตราแลกเปลี่ยนเงินตราต่างประเทศ ซึ่งอาจส่งผลกระทบต่อผลประกอบการของบริษัทได้ ดังจะเห็นได้ว่าในปี 2564 ปี 2565 และงวดปี 2566 สิ้นสุดวันที่ 31 ธันวาคม 2566 บริษัทและบริษัทย่อยมี ขาดทุนจากอัตราแลกเปลี่ยนและจากตราสารอนุพันธ์ เท่ากับ 38.39 ล้านบาท 45.42 ล้านบาท และ 19.08 ล้านบาท ตามลำดับ บริษัทจึงมีนโยบายการบริหารจัดการความเสี่ยงดังกล่าว ด้วยการทำสัญญาซื้อขายเงินตราต่างประเทศล่วงหน้า (Forward Contract) กับธนาคารโดยจะใช้อัตราแลกเปลี่ยน ณ วันที่ทำสัญญาซื้อขายล่วงหน้า นอกจากนี้ บริษัทยังมีการติดตามและประเมินสถานการณ์ความเสี่ยงด้านอัตราแลกเปลี่ยนอย่างใกล้ชิดเกี่ยวกับแนวโน้มและทิศทางการเคลื่อนไหวของอัตราแลกเปลี่ยนของเงินตราต่างประเทศ จากการวิเคราะห์ข้อมูลข่าวสารทางเศรษฐกิจต่าง ๆ ประกอบการดำเนินธุรกิจของบริษัทด้วย เพื่อจะได้นำมาใช้ประกอบในการบริหารจัดการความเสี่ยงในด้านอัตราแลกเปลี่ยน

2.2.2 ความเสี่ยงด้านการดำเนินงาน

- ความผันผวนของปริมาณและราคาวัตถุดิบข้าวโพดหวาน

ข้าวโพดหวาน เป็นวัตถุดิบหลักที่ใช้ในการผลิตสินค้าส่วนใหญ่ของบริษัท ซึ่งเป็นผลผลิตทางการเกษตรที่มีความผันผวนทั้งในด้านปริมาณและราคา โดยมีสาเหตุจากหลายปัจจัย กล่าวคือ สภาพภูมิอากาศที่เปลี่ยนแปลง ภัยธรรมชาติ เช่น น้ำท่วม ภัยแล้ง และการแพร่ระบาดของโรคพืช และศัตรูพืช อาจส่งผลกระทบต่อปริมาณผลผลิตข้าวโพดหวานต่อพื้นที่เพาะปลูกและคุณภาพของข้าวโพดหวาน นอกจากนี้ยังอาจเป็นผลมาจากนโยบายจากภาครัฐ เช่น นโยบายส่งเสริมการปลูกพืชพลังงานทดแทน นโยบายการสนับสนุนพลังงานทดแทน นโยบายการกำหนดราคาพืชผลทางการเกษตรบางประเภท เป็นต้น ซึ่งอาจส่งผลให้เกษตรกรเปลี่ยนไปเพาะปลูกพืชที่ให้ผลตอบแทนสูงกว่า เป็นผลให้ปริมาณพื้นที่ในการเพาะปลูกข้าวโพดหวานโดยรวมเปลี่ยนแปลงไป และอาจทำให้ราคาวัตถุดิบข้าวโพดหวานในตลาดเปลี่ยนแปลงไปด้วยตามกลไกอุปสงค์อุปทาน ดังนั้นหากบริษัทไม่สามารถจัดหาวัตถุดิบข้าวโพดหวานที่มีคุณภาพให้เพียงพอต่อการผลิตหรือราคาวัตถุดิบข้าวโพดหวานปรับตัวในทิศทางที่เพิ่มขึ้น กรณีต่างๆ ตามที่กล่าวอาจส่งผลให้บริษัทไม่มีวัตถุดิบในการผลิตสินค้าเพียงพอ เพื่อบริษัทจำเป็นต้องหาซื้อวัตถุดิบหรือมีต้นทุนด้านวัตถุดิบเพิ่มขึ้น จากปัจจัยในการปลูกสูงขึ้น เช่น ปุ๋ย ยา เมล็ดพันธุ์ ซึ่งอาจส่งผลกระทบต่อผลประกอบการของบริษัท



กราฟแสดงราคาวัตถุดิบข้าวโพดหวานเฉลี่ยในช่วงปี 2564 – 2566

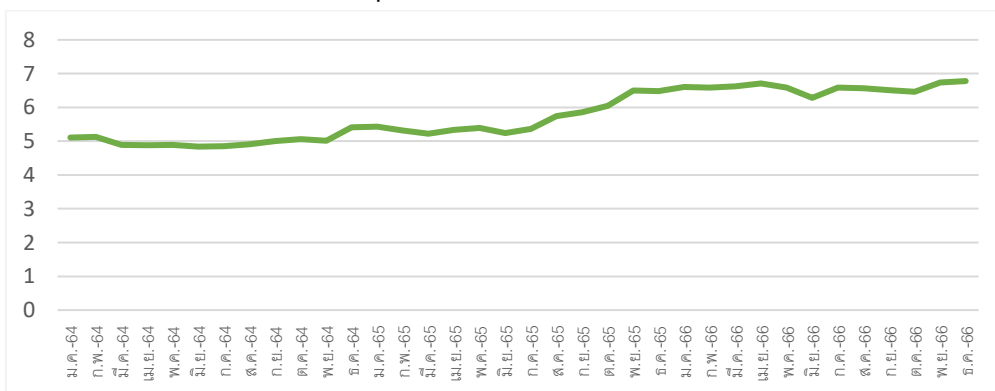

จากกราฟแสดงราคาวัตถุดิบข้าวโพดหวานข้างต้น จะเห็นได้ว่า ในปี 2564-2566 ราคาวัตถุดิบข้าวโพดหวานเฉลี่ยที่บริษัทรับซื้อเท่ากับ 4.97 บาทต่อกิโลกรัม 5.53 บาทต่อกิโลกรัม และ 6.57 บาทต่อกิโลกรัมตามลำดับ

ปัจจัยเหล่านี้เป็นปัจจัยที่ส่งผลกระทบต่อปริมาณผลผลิตจากการเพาะปลูกในแต่ละปี และส่งผลกระทบต่อราคาผลผลิตข้าวโพดหวาน บริษัทจึงมีความเสี่ยงจากการผันผวนของปริมาณและราคาวัตถุดิบข้าวโพดหวาน ซึ่งส่งผลกระทบต่อผลประกอบการของบริษัทได้

อย่างไรก็ตาม บริษัทตระหนักถึงความเสี่ยงจากความผันผวนของปริมาณและราคาของวัตถุดิบข้าวโพดหวานตามที่กล่าว บริษัทจึงได้มีการบริหารความเสี่ยงดังกล่าว ด้วยการทำสัญญาทางการเกษตรแบบพันธสัญญา (Contract Farming) กับผู้รวบรวมวัตถุดิบ (Broker) หลายรายซึ่งมีสมาชิกเกษตรกรในเครือข่ายกว่า 20,000 ครอบครัว ในการทำสัญญาตามที่กล่าว บริษัทจะมีการกำหนดราคารับซื้อล่วงหน้าจากผู้รวบรวมวัตถุดิบหรือเกษตรกร อีกทั้งบริษัทยังมีโครงการ Smart Farming ที่จะช่วยส่งเสริมการเพาะปลูกข้าวโพดหวานแก่เกษตรกรในโครงการ ทำให้บริษัทสามารถวางแผนควบคุมและติดตามปริมาณผลผลิตให้สอดคล้องกับความต้องการของบริษัทได้ นอกจากนี้บริษัทยังมีทีมงานฝ่ายส่งเสริมวัตถุดิบที่ทำหน้าที่ในการวางแผนการเพาะปลูกร่วมกับผู้รวบรวมและเกษตรกร รวมถึงการพัฒนาให้เกิดผลผลิตต่อไร่สูงขึ้น และการนำเทคโนโลยีวางแผนการปลูกและเก็บเกี่ยว เพื่อให้สอดคล้องกับกำลังการผลิตได้อย่างต่อเนื่องและสม่ำเสมอ

● **การระบาดของโรค**

จากสถานการณ์โรคระบาดของเชื้อไวรัสโควิด 19 บริษัทมีการดำเนินการป้องกันโรคตามมาตรการของสาธารณสุข นอกจากนี้ พฤติกรรมและความต้องการของผู้บริโภคที่มีการเปลี่ยนแปลง เช่น ความกังวลเรื่องความปลอดภัยของอาหาร การติดเชื้อโรคจากสถานที่ชุมชน ส่งผลให้สั่งซื้อสินค้าผ่านช่องทางออนไลน์เพิ่มขึ้น บริษัทได้แต่งตั้งคณะทำงานเพื่อติดตามสถานการณ์ และรายงานข้อมูลข่าวสารที่เกี่ยวข้องอย่างทันทีและตลอดเวลา และเพื่อกำหนดแนวปฏิบัติในการบริหารจัดการ และรับมือกับวิกฤตการณ์ที่อาจเกิดขึ้น ให้เกิดประสิทธิภาพสูงสุด และมีมาตรการป้องกันความเสี่ยงในด้านต่าง ๆ ดังนี้



ด้านการผลิต: บริษัทมีการบริหารจัดการระดับคลังของวัตถุดิบบรรจุภัณฑ์ และปัจจัยในการผลิตอื่น ๆ อย่างเหมาะสม เพื่อรองรับการผลิตอย่างต่อเนื่อง รวมถึงบริหารจัดการแผนการผลิตอย่างใกล้ชิดเพื่อให้เหมาะสมกับคำสั่งซื้อและสอดคล้องกับการขนส่งไปประเทศต่างๆที่อาจมีการปิดพรมแดน หรือความขาดแคลนของผู้ขนส่งสินค้า

ด้านการจัดจำหน่ายและกิจกรรมทางการตลาด: บริษัทนำเทคโนโลยีสารสนเทศมาเป็นเครื่องมือในการสื่อสาร เพื่อรักษาความสัมพันธ์และการสื่อสารกับลูกค้าอย่างใกล้ชิด เช่น การโทรศัพท์ติดต่ออย่างสม่ำเสมอ การประชุมผ่านช่องทางออนไลน์อย่างใกล้ชิด



ด้านสุขภาวะอนามัยและความปลอดภัยของพนักงาน: บริษัทได้ให้ความรู้ ความเข้าใจในการป้องกันดูแลรักษาสุขภาพของตนเอง และสนับสนุนการเข้าถึงบริการสาธารณสุขที่ดี ขณะเดียวกันภายในบริษัทมีมาตรการรักษาความสะอาดและสุขลักษณะตามประกาศของกระทรวงสาธารณสุขโดยกำหนดเป็นระเบียบในการปฏิบัติงานอย่างเคร่งครัด

● **การบริหารทรัพยากรบุคคลและการพัฒนาขีดความสามารถ**

ในอุตสาหกรรมผลิตและจำหน่ายข้าวโพดหวานแปรรูปและผลิตภัณฑ์แปรรูปสินค้าเกษตร ยังมีความจำเป็นต้องใช้บุคลากรเป็นจำนวนมาก และต้องมีการพึ่งพาบุคลากรที่มีทักษะในกระบวนการผลิต ซึ่งอัตราการลาออกของบุคลากรส่งผลต่อความต่อเนื่องของธุรกิจ บริษัทจึงมีได้แนวทางในการพัฒนาศักยภาพและความสามารถของบุคลากรผ่านการอบรมเพื่อพัฒนาทักษะและทัศนคติในการทำงานที่ดี และได้นำเทคโนโลยีมาประยุกต์ใช้เพื่อลดขั้นตอนและเพิ่มประสิทธิภาพให้การทำงาน นอกจากนี้ได้มีการสำรวจความพึงพอใจ และความผูกพันของพนักงานกับองค์กร เพื่อเข้าใจปัญหาที่เกิดขึ้นในระหว่างการทำงาน และปรับปรุงสภาพแวดล้อมในการทำงานที่ดีขึ้น

● **ความเสี่ยงจากการที่ผู้ถือหุ้นใหญ่มีอิทธิพลต่อการกำหนดนโยบายการบริหารงาน**

กลุ่มครอบครัวกิตติคุณชัยเป็นกลุ่มผู้ถือหุ้นใหญ่ของบริษัท ซึ่งถือหุ้นรวมกันคิดเป็นสัดส่วนร้อยละ 68.27 (ณ วันที่ 31 ธันวาคม 2566) ของทุนชำระแล้ว ซึ่งสัดส่วนการถือหุ้นดังกล่าว จะทำให้ผู้ถือหุ้นรายใหญ่อำนาจในการควบคุมมติที่ประชุมผู้ถือหุ้นได้เกือบทั้งหมด ดังนั้น บริษัท และ/หรือผู้ถือหุ้นรายย่อยจึงอาจมีความเสี่ยงจากการที่กลุ่มผู้ถือหุ้นใหญ่มีอิทธิพลต่อการกำหนดนโยบายการบริหารงานไปในทิศทางใดทิศทางหนึ่ง จากการที่เป็นผู้ถือหุ้นรวมกันเกินกว่ากึ่งหนึ่งและเป็นกรรมการบริษัทอยู่ในคณะกรรมการบริษัทด้วย ก็จะทำให้คณะกรรมการของบริษัทสามารถตัดสินใจดำเนินการใดๆ ได้ ซึ่งบางครั้งอาจทำให้เกิดผลกระทบหรือความเสียหายกับผู้ถือหุ้นกลุ่มอื่นๆ ได้ อย่างไรก็ตาม บริษัทมีคณะกรรมการตรวจสอบซึ่งเป็นกรรมการอิสระจำนวน 3 ท่าน จากจำนวนคณะกรรมการบริษัททั้งหมด 9 ท่าน ซึ่งกรรมการตรวจสอบของบริษัททุกท่านล้วนแต่เป็นผู้ทรงคุณวุฒิ เป็นที่รู้จักและยอมรับในสังคม ซึ่งถือเป็นการช่วยเพิ่มประสิทธิภาพและความโปร่งใสในการบริหารจัดการ ผ่านกลไกของระบบควบคุมภายในและเป็นการถ่วงดุลอำนาจของคณะกรรมการบริษัท ทั้งนี้ฝ่ายตรวจสอบภายใน จะเข้าทำหน้าที่เป็นหน่วยงานตรวจสอบภายในที่มีความเป็นอิสระจากฝ่ายจัดการและขึ้นตรงต่อคณะกรรมการตรวจสอบ รวมทั้งคณะกรรมการบริษัทยังคำนึงถึงความสำคัญของนโยบายเกี่ยวกับการกำกับดูแลกิจการที่ดี (Principles of Good Corporate Governance) หลักจริยธรรมและจรรยาบรรณทางธุรกิจ โดยจะปฏิบัติตามแนวทางการกำกับดูแลกิจการที่ดีอย่างเคร่งครัด อีกทั้งบริษัทมีการกำหนดของเขตอำนาจหน้าที่และกำหนดตารางอำนาจอนุมัติรายการสำหรับแต่ละขอบเขตหรือวงเงินที่เหมาะสม ดังนั้นด้วยโครงสร้างที่มีการตรวจสอบและถ่วงดุลดังกล่าว บริษัทจึงมั่นใจว่าผู้ถือหุ้นทุกท่าน รวมถึงผู้มีส่วนได้ส่วนเสียกับบริษัท จะได้รับการปฏิบัติอย่างเป็นธรรมและเท่าเทียมกัน

● **ความเสี่ยงจากการพึ่งพิงกรรมการและผู้บริหารหลักในการบริหารงาน**

กรรมการและผู้บริหารหลักของบริษัทในปัจจุบัน ได้แก่ นายองอาจ กิตติคุณชัย ซึ่งดำรงตำแหน่งเป็นกรรมการบริษัท ประธานกรรมการบริหาร และมีบุคคลอื่นในครอบครัวกิตติคุณชัยดำรงตำแหน่งเป็นกรรมการ ผู้บริหารและเป็นผู้ถือหุ้นใหญ่ของบริษัทในสัดส่วนร้อยละ 99.99 ของทุนชำระแล้วของบริษัทก่อน IPO และร้อยละ 68.27 ของทุนชำระแล้ว (ณ วันที่ 31 ธันวาคม 2566) โดย นายองอาจ กิตติคุณชัย เป็นผู้ที่มีประสบการณ์ในธุรกิจมาเป็นเวลานานกว่า 30 ปี เป็นผู้มีความวิสัยทัศน์และมีหน้าที่โดยตรงในการกำหนดนโยบาย ทิศทางและการดำเนินธุรกิจหลักของบริษัท ดังนั้นหากมีการเปลี่ยนแปลงของกรรมการและผู้บริหารหลักรายดังกล่าว อาจทำให้บริษัทประสบปัญหาในการดำเนินธุรกิจในอนาคตก็ได้ ดังนั้นเพื่อเป็นการกระจายอำนาจการจัดการและลดความเสี่ยงในการพึ่งพิงกรรมการ บริษัทจึงจัดโครงสร้างองค์กรให้มีการแต่งตั้งกรรมการผู้ทรงคุณวุฒิและมีประสบการณ์ในการบริหารและการดำเนินธุรกิจขึ้น นอกจากนี้ในปี 2566 บริษัทได้มีการแต่งตั้ง นายวิชัย เหล่าเจริญพรกุล ให้ดำรงตำแหน่ง ประธานเจ้าหน้าที่บริหาร มีหน้าที่ในการบริหารงาน วางแผนกลยุทธ์และควบคุมการดำเนินงานกิจการของบริษัท เพื่อเป็นการกระจายอำนาจการ

จัดการ และให้ผู้บริหารในระดับต่างๆ ได้มีส่วนร่วมในการตัดสินใจและกำหนดทิศทางของบริษัทมากขึ้น มีการกระจายอำนาจการบริหาร มีการกำหนดอำนาจหน้าที่ความรับผิดชอบในงานด้านต่างๆ อย่างชัดเจน

2.2.3 ความเสี่ยงด้านการรายงาน

- **ความเสี่ยงด้านการรายงานทางการเงิน**

บริษัทให้ความสำคัญกับความถูกต้องในการบันทึกข้อมูลรายการทางการเงิน ให้มีความถูกต้องและเป็นไปตามมาตรฐานการรายงานทางการเงิน เพื่อสร้างความเชื่อถือให้กับผู้มีส่วนได้ส่วนเสีย จึงต้องมีมาตรการในการตรวจสอบกำกับติดตามกระบวนการในการบันทึกข้อมูล และมีการฝึกอบรมให้ผู้ปฏิบัติงานเข้าใจในวิธีการและขั้นตอนการบันทึกและการตรวจเช็คความถูกต้องของข้อมูลอย่างสม่ำเสมอและต่อเนื่อง

2.2.4 ความเสี่ยงด้านกฎระเบียบ ข้อบังคับ

- **การปฏิบัติตามกฎระเบียบ ข้อบังคับ และกฎหมาย**

บริษัทได้มีการตรวจสอบการเปลี่ยนแปลงกฎระเบียบ ข้อบังคับ และกฎหมายใหม่ ที่เกี่ยวข้องกับการดำเนินธุรกิจอย่างต่อเนื่อง และมีการกำหนดแนวทางในการจัดการการปฏิบัติตามกฎระเบียบ ข้อบังคับ และกฎหมาย รวมทั้งเผยแพร่ข้อมูลไปยังส่วนงานต่าง ๆ ในองค์กร โดยการจัดอบรมพนักงานเพื่อสร้างความรู้ความเข้าใจ ให้มั่นใจว่าบริษัทสามารถปฏิบัติตามกฎระเบียบ ข้อบังคับและกฎหมาย และป้องกันความเสียหายจากความล้มเหลวจากการไม่ปฏิบัติตามกฎหมาย ซึ่งอาจนำไปสู่โทษค่าปรับและส่งผลกระทบต่อภาพลักษณ์องค์กรในอนาคต

2.2.5 ความเสี่ยงที่เกิดขึ้นใหม่

- **การโจมตีระบบเทคโนโลยีสารสนเทศและความปลอดภัยของข้อมูล**

บริษัทให้ความสำคัญกับความเสี่ยงใหม่ที่จะเกิดขึ้นในอนาคต ซึ่งอาจส่งผลกระทบต่อ การดำเนินธุรกิจและความยั่งยืนขององค์กร ปัจจุบันเทคโนโลยีสารสนเทศ เป็นกลไกสำคัญในการขับเคลื่อนธุรกิจ ทำให้บริษัทอาจมีความเสี่ยงภัยคุกคามทางไซเบอร์จากการเพิ่มขึ้นของการใช้เทคโนโลยีของธุรกิจ ที่ส่งผลกระทบต่อธุรกิจได้ เช่น การสูญหายหรือรั่วไหลของข้อมูลที่สำคัญของบริษัท จึงได้กำหนดแนวทางในการป้องกันข้อมูลสารสนเทศที่สำคัญไว้ในนโยบายความมั่นคงปลอดภัยระบบสารสนเทศของบริษัท โดยเผยแพร่ให้ความรู้พนักงานได้รับทราบอย่างสม่ำเสมอ และพัฒนาระบบบริหารจัดการความเสี่ยงดังกล่าว ทั้งด้านบุคลากร กระบวนการ และเครื่องมือ เพื่อเตรียมความพร้อมในการรับมือกับภัยคุกคามทางไซเบอร์ และปรับปรุงระบบเครือข่ายคอมพิวเตอร์ให้มีความพร้อมใช้งาน และมีมาตรการควบคุมความปลอดภัยอย่างเข้มงวด โดยใช้ระบบรักษาความปลอดภัยของคอมพิวเตอร์ (Firewall) ที่ทันสมัย และตรวจสอบอีเมลจากภายนอก รวมถึงการจำกัดการเข้าถึงเว็บไซต์อันตราย และป้องกันการติดไวรัสระหว่างเครื่องคอมพิวเตอร์ กรณีที่พนักงานมีความจำเป็นต้องทำงานที่บ้าน (Work From Home) บริษัทได้มีมาตรการกำหนดให้พนักงานต้องได้รับอนุมัติจากหัวหน้างานและแจ้งความประสงค์ต่อฝ่ายเทคโนโลยีสารสนเทศ เพื่อเชื่อมต่อการทำงานและเข้าใช้งานฐานข้อมูลบริษัท ผ่านระบบ TeamViewer โดยมีเจ้าหน้าที่ฝ่ายเทคโนโลยี

สารสนเทศ เป็นผู้ควบคุมและดูแลการเชื่อมต่อ เพื่อสามารถบริหารจัดการควบคุมและลดความเสี่ยงที่อาจเกิดขึ้นจากการคุกคามทางไซเบอร์ได้

นอกจากนี้บริษัทมีการกำหนดมาตรการควบคุมการเข้าถึงระบบสารสนเทศ เช่น การยืนยันพิสูจน์ตัวตน การกำหนดบัญชีผู้ใช้งานและสิทธิ์เข้าใช้งานระบบ และมีการสื่อสารให้ความรู้ผู้บริหารและพนักงานเกี่ยวกับ Cyber Security มาตรการภาครัฐ กฎหมาย ระเบียบข้อบังคับ ที่เกี่ยวกับความมั่นคงและความปลอดภัยของเทคโนโลยีสารสนเทศ และแนวทางในการดำเนินงานเกี่ยวกับข้อมูลส่วนบุคคลของบริษัทที่สอดคล้องกับ พ.ร.บ.คุ้มครองข้อมูลส่วนบุคคลผ่านทางอีเมลบริษัท และการปฐมนิเทศพนักงานใหม่อย่างต่อเนื่อง โดยในปี 2566 บริษัทไม่พบประเด็นปัญหาด้านภัยคุกคามทางไซเบอร์ อย่างไรก็ตามคณะกรรมการบริหารความเสี่ยง ยังคงมีการทบทวนนโยบายและแนวปฏิบัติในการป้องกันความเสี่ยงติดตามประเด็นความเสี่ยงด้านภัยคุกคามทางไซเบอร์อย่างใกล้ชิด

- **ความเสี่ยงด้านการเปลี่ยนแปลงสภาพภูมิอากาศ**

ปัจจุบันสภาวะโลกร้อนและการเปลี่ยนแปลงของสภาพภูมิอากาศ ภัยพิบัติทางธรรมชาติ เช่น อุณหภูมิโลกที่สูงขึ้น ภัยแล้ง และอุทกภัยที่มีแนวโน้มรุนแรงขึ้น เป็นวิกฤตการณ์ที่ส่งผลกระทบต่อสิ่งแวดล้อม และเป็นประเด็นที่ทุกประเทศทั่วโลกต่างให้ความสำคัญ เนื่องจากอาจส่งผลกระทบต่อการดำเนินธุรกิจและกระทบต่อเศรษฐกิจโลกได้ในอนาคต ทั้งนี้บริษัทได้ตระหนักถึงการพัฒนากลยุทธ์ความยั่งยืนขององค์กร และจัดทำแผนความต่อเนื่องของธุรกิจ รวมถึงประเมินผลกระทบจากความเสี่ยงด้านการเปลี่ยนแปลงสภาพภูมิอากาศ เพื่อเตรียมพร้อมรับมือและบรรเทาความเสี่ยงที่อาจเกิดขึ้น



3. การขับเคลื่อนธุรกิจเพื่อความยั่งยืน

3.1. นโยบายและเป้าหมายการจัดการด้านความยั่งยืน

นโยบายการพัฒนาที่ยั่งยืน

บริษัทมีนโยบายธุรกิจดำเนินธุรกิจที่ยั่งยืนอย่างมีความรับผิดชอบต่อ โดยคำนึงถึงผลประโยชน์ของผู้มีส่วนได้เสียทุกกลุ่มตลอดห่วงโซ่คุณค่า เน้นสร้างสมดุลระหว่างการพัฒนาการเติบโตของบริษัท ควบคู่กับการดำเนินงานตามกรอบด้านสิ่งแวดล้อม ด้านสังคม ด้านเศรษฐกิจและการกำกับดูแลกิจการที่ดี

กลยุทธ์การพัฒนาที่ยั่งยืน

กลยุทธ์การพัฒนาความยั่งยืน บริษัทพิจารณาตามกรอบแนวทางการพัฒนาที่ยั่งยืน ตามนโยบายธุรกิจการกำกับดูแลกิจการที่ยึดหลักธรรมาภิบาล และแผนการบริหารความเสี่ยง เพื่อสร้างคุณค่าในด้านเศรษฐกิจ สังคม และสิ่งแวดล้อม ซึ่งการพัฒนาดังกล่าวดำเนินงานภายใต้การบริหารจัดการของคณะกรรมการบริหาร และนำเสนอต่อคณะกรรมการบริษัท เพื่อสนับสนุนเป้าหมายการพัฒนาที่ยั่งยืนขององค์การสหประชาชาติ (Sustainable Development Goals: SDGs) สอดคล้องกับเป้าหมายและการดำเนินงานของบริษัท





1

มิติสิ่งแวดล้อม

SDGs 7: Affordable and clean Energy

บริษัทได้นำพลังงานแสงอาทิตย์ที่เป็นพลังงานสะอาด มาใช้ประโยชน์ในรูปของพลังงานไฟฟ้า Solar rooftop เพื่อผลิตไฟฟ้าใช้เองและช่วยลดค่าใช้จ่ายไฟฟ้า

SDGs 12: Responsible consumption and production

บริษัทมีการจัดการห่วงโซ่กระบวนการผลิตโดยการจัดการสารเคมี และของเสียจากกระบวนการผลิตด้วยวิธีที่เป็นมิตรต่อสิ่งแวดล้อม เพื่อลดผลกระทบต่อสภาพของมนุษย์และสิ่งแวดล้อม

SDGs 13: Climate Action

บริษัทได้ดำเนินการจัดเก็บข้อมูล ปริมาณการปล่อยก๊าซเรือนกระจก เพื่อประเมินปริมาณการปล่อยก๊าซเรือนกระจก และมีการตั้งเป้าหมายการปล่อยก๊าซเรือนกระจก ภายใน 3 ปี ไม่น้อยกว่าร้อยละ 10

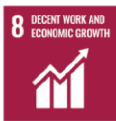

2

SDGs 5: Gender Equality

บริษัทไม่เลือกการปฏิบัติต่อพนักงานด้านอายุ เพศ การปฏิบัติที่เกี่ยวข้องกับพนักงานอยู่บนจุดประสงค์และ หลักเกณฑ์ที่สอดคล้องกับด้านคุ้มครองสิทธิมนุษยชน

SDGs 8: Decent work and Economic Growth

บริษัทมีการส่งเสริมและยกระดับการเติบโตของเศรษฐกิจในชุมชนอย่างยั่งยืน ผ่านการจ้างแรงงานในพื้นที่และส่งเสริมการปลูกข้าวโพดหวานส่งบริษัทฯ โดยมีการรับประกันราคา และยกระดับทางด้านเทคโนโลยีและนวัตกรรม และมุ่งเน้นภาคการเกษตรให้มีความยั่งยืน

SDGs 10: Reduced Inequalities

บริษัทไม่เลือกการปฏิบัติต่อพนักงาน ไม่ว่าจะเป็ด้าน อายุ เชื้อชาติ ศาสนา เพศ ความพิการ หรือ ลักษณะใดๆที่เกี่ยวข้องกับพนักงานจะต้องอยู่บน จุดประสงค์และหลักเกณฑ์ที่สอดคล้องกับด้านคุ้มครองสิทธิมนุษยชน

SDGs 16: Peace and Justice Strong Institutions

บริษัทไม่ยอมรับการเลือกปฏิบัติและล่วงละเมิดทางเพศ ความรุนแรง ลดการทุจริตในตำแหน่งหน้าที่และ การไม่รับสินบนทุกรูปแบบ

มิติสังคม



3

มิติด้านเศรษฐกิจและบรรษัทภิบาล

SDGs 2: Zero Hunger

บริษัทมุ่งมั่นในการสร้างความมั่นคงทางอาหาร ยกระดับอุตสาหกรรมอาหาร และส่งเสริมเกษตรกรรมที่ยั่งยืน

SDGs 8: Decent work and Economic Growth

มุ่งส่งเสริมการเจริญเติบโตทางเศรษฐกิจที่ยั่งยืน ผ่านการยกระดับผลิตภาพแรงงานและการพัฒนาเทคโนโลยี และนวัตกรรมเพื่อการผลิต

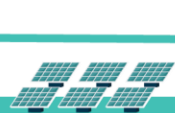

3.2. การจัดการผลกระทบต่อผู้มีส่วนได้เสียในห่วงโซ่คุณค่า

3.2.1 ห่วงโซ่คุณค่าของธุรกิจ

บริษัทมีหลักการบริหารจัดการ Value Chain เพื่อเพิ่มศักยภาพด้านการแข่งขัน ความเป็นผู้นำในการพัฒนาธุรกิจ ข้าวโพดหวาน สร้างเครือข่ายการตลาดและการผลิตในแหล่งที่สำคัญของโลก มุ่งเน้นสร้างความสัมพันธ์ระยะยาวและยั่งยืนกับ คู่ค้าทางธุรกิจ ซึ่งบริษัทได้ทำความร่วมมือกับทุกภาคส่วนในเรื่องการจัดการห่วงโซ่อุปทานอย่างเป็นระบบ

โดยมีการควบคุมกระบวนการตั้งแต่วัตถุดิบซึ่งบริษัทได้ทำสัญญาซื้อ-ขาย ข้าวโพดหวานแบบมีพันธะสัญญา (Contract Farming) กับเกษตรกรและผู้รวบรวม เพื่อสร้างความมั่นใจให้กับเกษตรกรในด้านราคาและประกันการรับซื้อ จัดการดูแลควบคุมตลอดกระบวนการปลูกจนถึงเก็บเกี่ยว เพื่อจัดการความเสี่ยงในเรื่องความสม่ำเสมอของปริมาณและ คุณภาพของวัตถุดิบข้าวโพดหวาน และวางแผนการผลิต เพื่อให้สอดคล้องตามปริมาณของวัตถุดิบรับเข้า ทางด้านการผลิตได้มีการใช้เครื่องจักร และเทคโนโลยีใหม่เข้ามาช่วยในการลดต้นทุน ลดของเสียจากการผลิต และเพิ่มผลผลิตให้ได้ตามแผนการ ส่งมอบ รวมถึงการจัดการของเสียที่เกิดกระบวนการให้มีมูลค่า เช่น เปลือกและซังข้าวโพดที่ออกมาจากกระบวนการผลิต นำไปจำหน่ายให้กับเกษตรกรเลี้ยงโคนม และน้ำเสียที่เกิดจากกระบวนการผลิต ส่งเข้าสู่ระบบการผลิต Biogas เพื่อผลิตไฟฟ้า ใช้ในโรงงานและจำหน่ายให้กับการไฟฟ้า ไม่ส่งผลกระทบต่อสิ่งแวดล้อมและชุมชนโดยรอบ รวมถึงการสร้างเศรษฐกิจภายใน ชุมชน

ห่วงโซ่คุณค่าของธุรกิจ

การบริหาร ปัจจัยการผลิต

- การจัดหาและซื้อวัตถุดิบที่มีคุณภาพ และปลอดภัย
- การใช้วัตถุดิบในระบบ Contact farming ภายในประเทศ
- กระบวนการจัดซื้อจัดหาที่ผ่านการคัดเลือก

การปฏิบัติการ

- การผลิต แปรรูปวัตถุดิบ และบรรจุภัณฑ์ที่เป็นมิตรต่อสิ่งแวดล้อม
- การควบคุมคุณภาพสินค้าตามมาตรฐานกำหนด
- ความปลอดภัยในกระบวนการผลิต

การกระจายสินค้า และบริการ

- ร้าน/ตลาด/คลัง/ศูนย์กระจายสินค้า และจำหน่ายที่
- ทำให้ประชาชนสามารถเข้าถึงได้ง่าย
- บริการขนส่งที่รวดเร็วและตรงเวลา

การตลาด และการขาย

- การกำหนดราคาสินค้าและบริการอย่างเหมาะสม
- การให้ข้อมูลเกี่ยวกับการบริโภคอย่างถูกต้องและครบถ้วน

การบริการ หลังการขาย

- การรับประกันสินค้าและความพึงพอใจ
- ศูนย์หรือหน่วยบริการรับความเห็นหรือข้อเสนอแนะเกี่ยวกับการบริโภค

กิจกรรมหลัก (Primary Activities)

การบริหารปัจจัยการผลิต หรือ โลจิสติกส์ขาเข้า (Inbound Logistics)

ด้านความยั่งยืนทางวัตถุดิบ บริษัทได้ให้ความสำคัญเป็นอย่างยิ่ง บริษัทได้มีการทำเกษตรแบบพันธสัญญา (Contract Farming) กับผู้รวบรวมและเกษตรกรทุกราย เพื่อสร้างความมั่นใจให้กับเกษตรกรในด้านราคาและประกันการรับซื้อ บริษัทได้จัดทำโครงการ โรงเรียนสอนวิชาการปลูกข้าวโพดโดยร่วมมือกับ การศึกษานอกโรงเรียน (กศน.) เพื่อสร้างความรู้ให้กับเกษตรกรรุ่นใหม่ในเรื่องการเพาะปลูกที่ทันสมัย มีการใช้เทคโนโลยีสมัยใหม่เป็นปัจจัยพื้นฐานในการเกษตรกรรมเพื่อยกระดับความรู้ความสามารถ คุณภาพชีวิตและรายได้ของเกษตรกร นอกจากนี้บริษัทยังส่งเสริมให้ภาคเกษตร นำเทคโนโลยีสมัยใหม่ มาใช้ในการลดต้นทุน เช่น นำโดรนมาใช้ในการพ่นยาฆ่าแมลงในโครงการ Smart Farm ตลอดจนทำความร่วมมือ (MOU) กับบริษัทผลิตเมล็ดพันธุ์ เพื่อพัฒนาเทคโนโลยีและนวัตกรรมด้านการเกษตร จะเห็นได้ว่าบริษัทฯ ได้ร่วมพัฒนาเกษตรอัจฉริยะ (Smart Farming) โดยได้ใช้ Application ในการประเมินปริมาณน้ำฝน และผลผลิตในไร่ รวมไปถึงการบริหารจัดลำดับการนำวัตถุดิบเข้าโรงงาน

การปฏิบัติการ (Operations)

บริษัทมีความมุ่งมั่นที่จะรักษาและพัฒนาคุณภาพของผลิตภัณฑ์อย่างต่อเนื่องตามหลักสากล โดยบริหารจัดการและควบคุมคุณภาพในแต่ละขั้นตอนตั้งแต่การจัดหา การตรวจรับวัตถุดิบ การควบคุมคุณภาพระหว่างการผลิตและการขนส่ง เพื่อให้ได้ผลิตภัณฑ์ที่มีคุณภาพตามมาตรฐานที่ลูกค้ากำหนดไว้

การกระจายสินค้าและบริการ หรือ โลจิสติกส์ขาออก (Outbound Logistics)

บริษัทได้มีการใช้บริการรถขนส่งขาออก มีการกำหนดรถขนส่งที่ใช้มาตรฐาน Euro 3 ขึ้นไป เพื่อเข้มงวดในการปล่อยปริมาณมลพิษจากรถขนส่ง และมีการประยุกต์ใช้มาตรฐาน Global Standard for Food Safety (BRCGS) และ International Food Standard (IFS) ในการควบคุมทางด้าน Food safety ระหว่างกระบวนการไหลสินค้าและการขนส่ง เช่น ระบบการตรวจสอบสภาพตู้บรรจุสินค้าก่อนการบรรจุ ระหว่างการบรรจุ และก่อนปิดตู้บรรจุสินค้า และมีการติดตามตลอดระยะเวลาการขนส่งจนถึงลูกค้า

การตลาดและการขาย (Marketing and Sales)

บริษัทมุ่งเน้นการจัดกิจกรรมส่งเสริมการตลาดโดยเน้นไปที่การสร้างความรู้ ความเข้าใจเกี่ยวกับสินค้า ควบคู่ไปกับการสร้างความตระหนักในตราสินค้า (Brand Awareness) สำหรับผู้บริโภค เพื่อให้เป็นที่รู้จักอย่างกว้างขวาง นอกจากนี้ บริษัทฯ ยังมีการประชาสัมพันธ์และสื่อสารตราสินค้าเคซี (“KC”) ของบริษัทฯ ให้กับผู้บริโภคทั่วไปผ่านสื่ออิเล็กทรอนิกส์ต่างๆ เช่น เว็บไซต์ของบริษัทฯ (www.sunsweetthai.com) โซเชียลมีเดียต่างๆ เช่น Facebook, Instagram, Tiktok รวมถึงการแจกผลิตภัณฑ์ตัวอย่างให้ผู้บริโภคทดลองรับประทาน เพื่อสร้างประสบการณ์ในการบริโภคผลิตภัณฑ์ (Consumer Experience) และเพื่อประชาสัมพันธ์ผลิตภัณฑ์ของบริษัทฯ ให้เป็นที่รู้จักมากยิ่งขึ้น

- **ความรับผิดชอบต่อลูกค้า**

บริษัทได้กำหนดนโยบายการตั้งราคาที่ยุติธรรมและเหมาะสม โดยการพิจารณาเงื่อนไขทางการค้า การเจรจาทางธุรกิจ จะไม่มีรายการใดเป็นพิเศษโดยยึดหลักเสมือนกับการทำรายการกับบุคคลภายนอก (Arm's Length Basis) ทุกรายการ นอกจากนี้บริษัทยังมีนโยบายที่จะจัดหาและปรับปรุงระบบการให้บริการที่เหมาะสม และเป็นไปตามเงื่อนไขทางการค้า และ

เปิดเผยข้อมูลข่าวสารที่เกี่ยวข้อง และเป็นประโยชน์ ถูกต้องครบถ้วน ทันเวลา และไม่บิดเบือนข้อเท็จจริง โดยคำนึงถึงการรักษาสารสนเทศที่เป็นความลับของลูกค้าเสมือนหนึ่งสารสนเทศของบริษัท และไม่นำไปใช้เพื่อประโยชน์ของตนเองและพวกพ้อง

การบริการหลังการขาย (Customer Services)

- **ด้านความพึงพอใจในสินค้าและบริการ**

บริษัทได้คำนึงถึงความพึงพอใจของลูกค้าจึงได้ดำเนินการสำรวจความต้องการของลูกค้ารวมถึงความคาดหวังของลูกค้า และ มีช่องทางการรับข้อร้องเรียนและวิธีการจัดการกับข้อร้องเรียนทั้งด้านสินค้าและบริการ

บริษัทได้จัดระบบสำรวจความพึงพอใจให้ลูกค้าเป็นประจำทุกปี และ ยังรับฟังความคิดเห็นจากลูกค้าหลายช่องทาง อาทิ ช่องทางร้องเรียน อีเมล โทรศัพท์ และโซเชียลมีเดีย และในระหว่างปีบริษัทได้ไปเยี่ยมเยียนลูกค้า ณ สถานประกอบการของลูกค้าและเข้าร่วมงานแสดงสินค้าในประเทศต่าง ๆ เพื่อพบปะกับลูกค้าซึ่งช่วยให้บริษัทได้รับข้อมูลลูกค้าโดยตรงเพื่อนำไปพัฒนาสินค้าและบริการ และสามารถติดตามสถานการณ์ภาวะการตลาดได้

กิจกรรมสนับสนุน (Support Activities)

บริษัทได้ปฏิบัติตามกรอบกติกา การแข่งขันที่ดี รวมถึงหลีกเลี่ยงวิธีที่ไม่สุจริตเพื่อทำลายคู่แข่งทางการค้า โดยจะปฏิบัติตามสัญญาที่ทำร่วมกันอย่างเคร่งครัด เพื่อสร้างความสัมพันธ์ที่จะก่อให้เกิดประโยชน์ในระยะยาวกับทั้งสองฝ่าย

การจัดซื้อจัดหา (Procurement)

บริษัทให้ความสำคัญต่อคู่ค้าที่มีชื่อเสียงที่ดี มีความเป็นมืออาชีพ และยึดมั่นในจริยธรรมอันดีเฉกเช่นเดียวกับบริษัท โดยมีหลักเกณฑ์ดังนี้

- ผลิตสินค้าหรือจำหน่ายสินค้ามีคุณภาพตรงความต้องการ และสามารถตรวจสอบได้
- เสนอราคาที่แข่งขันได้
- มีศักยภาพในการผลิต หรือจำหน่ายสินค้า และสามารถส่งมอบตรงตามเวลา
- มีการให้บริการหลังการขาย หรือสนับสนุนกิจการที่ส่งเสริมกลยุทธ์ด้านต่าง ๆ ของบริษัทได้
- เป็นพันธมิตรทางการค้าที่ดี แลกเปลี่ยนประสบการณ์ซึ่งกันและกันเพื่อนำไปสู่การพัฒนาธุรกิจร่วมกันให้เกิดประโยชน์ทั้งสองฝ่าย

การปฏิบัติตามเงื่อนไขการชำระหนี้และการกู้ยืมตามข้อตกลงที่มี

บริษัทมีการกำหนดเงื่อนไขและการปฏิบัติตามกับเจ้าหนี้ซึ่งเป็นสถาบันการเงินต่างๆ ที่ได้ให้การสนับสนุนทางการเงินแก่บริษัทอย่างมีความเหมาะสมกับสถานะการดำเนินธุรกิจ ทั้งนี้บริษัทได้ทำการดูแลสถานะการเงินของบริษัท เพื่อให้มั่นใจได้ว่าบริษัทฯ สามารถควบคุมความเสี่ยงในด้านการเงินได้และพร้อมปฏิบัติตามเงื่อนไขการกู้ยืมเงินตามข้อตกลง

การพัฒนาเทคโนโลยีเพื่อสินค้าและบริการ (Technology Development)

บริษัทร่วมมือกับภาครัฐและเอกชนเพื่อเป็นศูนย์กลางการวิจัยข้าวโพดหวานในมิติต่างๆ เช่น ประโยชน์ต่อสุขภาพ โดยจัดทำข้อมูลพื้นฐานของข้าวโพดหวานและเทคโนโลยีสำหรับกระบวนการผลิตและการสร้างมูลค่าเพิ่มให้กับผลิตภัณฑ์ที่มาจากข้าวโพดหวานและผลิตภัณฑ์อื่นๆ การศึกษาลักษณะทางประสาทสัมผัสของผู้บริโภคข้าวโพดหวานเพื่อการพัฒนาผลิตภัณฑ์ใหม่ รวมถึงการนำเทคโนโลยีการผลิตที่ทันสมัยเพื่อลดต้นทุนและเพิ่มประสิทธิภาพในการผลิต

การบริหารทรัพยากรบุคคล (Human Resource Management)

บริษัทมีการพัฒนาทรัพยากรมนุษย์ทุกระดับชั้นและสรรหาบุคลากรใหม่เข้ามาเพิ่มเติม เพื่อรองรับการเติบโตของบริษัท ทั้งในด้านบริหารและด้านแรงงานทักษะ (SKILL) ที่มาใช้เครื่องจักรเทคโนโลยีที่สูงขึ้น การฝึกอบรมภายในบริษัทจะพัฒนาห้องอบรมให้เป็นศูนย์ฝึกอบรมภายในหลักสูตรต่างๆ ในการพัฒนาบุคลากร การวางแผนพัฒนาผู้สืบทอดตำแหน่งผู้บริหารของบริษัทในอนาคต

โครงสร้างพื้นฐาน (Infrastructure)





ระบบบัญชีและการเงิน การบริหารจัดการองค์กร บริษัทได้นำระบบ ERP (Enterprise Resource Planning) มาใช้บริหารจัดการในองค์กร ทางด้านการจัดซื้อจัดหา การผลิต ระบบสินค้าคงคลัง ระบบต้นทุน ระบบการขาย รวมไปถึงระบบบัญชีการเงิน เพื่อช่วยสนับสนุนการทำงานที่มีประสิทธิภาพและทันเวลา



3.2.2 การวิเคราะห์ผู้มีส่วนได้เสียในห่วงโซ่คุณค่าของธุรกิจ

บริษัทมุ่งเน้นการดำเนินงานตามหลักธรรมาภิบาล โดยคำนึงถึงวิสัยทัศน์ พันธกิจ กลยุทธ์ทางธุรกิจ และผู้มีส่วนได้เสียทุกกลุ่มที่มีความสำคัญในการสนับสนุนการดำเนินธุรกิจให้เติบโตอย่างยั่งยืน โดยบริษัทได้จัดกลุ่มผู้มีส่วนได้เสียให้ครอบคลุมทุกมิติทั้งภายในและภายนอก ซึ่งครอบคลุมทั้งด้านเศรษฐกิจ สังคม และสิ่งแวดล้อม โดยนำความคาดหวังของผู้มีส่วนได้เสียมาวิเคราะห์ และกำหนดรูปแบบการสื่อสาร และปฏิบัติตามนโยบายการมีส่วนร่วมผู้มีส่วนได้เสีย เพื่อตอบสนองความคาดหวัง เสริมสร้างความสัมพันธ์อันดี และปฏิบัติตามหลักการกำกับดูแลกิจการ อย่างเหมาะสม

| ผู้มีส่วนได้เสีย | ความต้องการ/ความคาดหวัง | ช่องทางการสื่อสาร | แนวทางการตอบสนองของบริษัท |
|--|--|--|---|
|  <p>ลูกค้า</p> | <ul style="list-style-type: none"> คุณภาพ และมาตรฐานสินค้า ตรงตามความต้องการ ส่งมอบสินค้าภายในระยะเวลาที่กำหนด ให้ข้อมูลสินค้าและบริการที่ครบถ้วน ลดข้อร้องเรียนด้านความเสียหายของสินค้า มีการบริการหลังการขายที่ดี รักษาความปลอดภัยด้านข้อมูลส่วนบุคคล ปฏิบัติตามจริยธรรมของผู้ค้า | <ul style="list-style-type: none"> เข้าร่วมงานแสดงสินค้าทั้งในประเทศและต่างประเทศ การพบปะ เยี่ยมลูกค้า การรับฟังความคิดเห็นผ่านช่องทาง โทรศัพท์ อีเมล และสื่อสังคมออนไลน์ ต่าง ๆ ลูกค้าเข้าเยี่ยมชมบริษัท | <ul style="list-style-type: none"> การควบคุมคุณภาพและมาตรฐานความปลอดภัย โดยมี การตรวจติดตามจากหน่วยงานภายนอก มีการวางแผนการผลิต การขายและการส่งมอบให้เป็นไปตามที่ลูกค้าต้องการ บริษัทมีสายด่วนผู้บริโภครเพื่อให้ออกข้อมูลแก่ลูกค้า การสำรวจความพึงพอใจลูกค้า และนำข้อเสนอแนะมาปรับปรุงอย่างต่อเนื่อง |
|  <p>ผู้ถือหุ้น</p> | <ul style="list-style-type: none"> ผลการดำเนินงานที่ดี มีการเติบโตของธุรกิจ และมีผลกำไรอย่างยั่งยืน การกำกับดูแลกิจการที่ดี การเปิดเผยข้อมูลอย่างถูกต้องและโปร่งใส สร้างโอกาสในการเติบโตของธุรกิจ บริหารความเสี่ยงและความต่อเนื่องทางธุรกิจ | <ul style="list-style-type: none"> การจัดประชุมผู้ถือหุ้นประจำปี เปิดเผยข้อมูลสารสนเทศ และแจ้งข่าวสารผ่านตลาดหลักทรัพย์ฯ และเว็บไซต์บริษัท เข้าร่วมกิจกรรมพบปะนักลงทุน (Opportunity day) เปิดโอกาสให้ผู้ถือหุ้น นักลงทุนสถาบันเข้าเยี่ยมชมบริษัท | <ul style="list-style-type: none"> ปฏิบัติตามนโยบายการกำกับดูแลกิจการที่ดี ปฏิบัติตามหลักจริยธรรมธุรกิจ เปิดเผยข้อมูลการดำเนินงานธุรกิจ ข้อมูลทางการเงิน ที่โปร่งใส ตรวจสอบได้ หน่วยงานนักลงทุนสัมพันธ์ รับฟังความคิดเห็นและให้ข้อมูล ผ่านช่องทาง โทรศัพท์ อีเมล และสื่อสังคมออนไลน์ ต่าง ๆ |
|  <p>พนักงาน</p> | <ul style="list-style-type: none"> ค่าตอบแทนและสวัสดิการที่เหมาะสม สภาพแวดล้อมในการทำงานที่ดี มีความปลอดภัยในการทำงาน การฝึกอบรมพัฒนาศักยภาพ ความมั่นคงก้าวหน้าในอาชีพ การมีส่วนร่วมในการแสดงความคิดเห็นในองค์กร รับทราบข้อมูลการเปลี่ยนแปลงที่สำคัญ และทิศทางในการดำเนินธุรกิจของบริษัท การจัดการข้อร้องเรียน และการปฏิบัติตามต่อพนักงานอย่างเป็นธรรมเสมอภาค | <ul style="list-style-type: none"> การประชุม ประกาศวิสัยทัศน์ประจำปี ช่องทางการรับข้อร้องเรียน และรับฟังความคิดเห็น สื่อสารข้อมูลองค์กร และข่าวสารต่าง ๆ ประกาศ และการประชาสัมพันธ์ผ่านบอร์ดกิจกรรม และสื่อสังคมออนไลน์ ต่าง ๆ จัดทำคู่มือข้อมูลการปฏิบัติงาน และจริยธรรมธุรกิจให้พนักงาน ประเมินผลงานประจำปี | <ul style="list-style-type: none"> ปฏิบัติตามนโยบายสิทธิมนุษยชน ปฏิบัติตามกฎหมายแรงงาน บริษัทมีระบบการจัดการเกี่ยวกับการคุ้มครองแรงงาน จัดให้มีการพัฒนาศักยภาพและส่งเสริมความรู้พนักงานอย่างสม่ำเสมอ ปรับปรุงสภาพแวดล้อมในการทำงาน ดูแลความปลอดภัย สุขอนามัย และส่งเสริมคุณภาพชีวิตพนักงานให้ดีขึ้น มีช่องทางรับเรื่องร้องเรียน โดยรักษาความลับของผู้ร้องเรียน สำรวจความผูกพันของพนักงาน สร้างจิตสำนึกให้พนักงานทราบถึงสิทธิอำนาจหน้าที่ความรับผิดชอบต่อบริษัท ยึดถือข้อบังคับการทำงานและกฎหมายที่เกี่ยวข้องกับพนักงานอย่างเคร่งครัด |

| ผู้มีส่วนได้เสีย | ความต้องการ/ความคาดหวัง | ช่องทางการสื่อสาร | แนวทางการตอบสนองของบริษัท |
|---|--|--|---|
|  <p>คู่ค้าทางธุรกิจ</p> | <ul style="list-style-type: none"> การแข่งขันที่เป็นธรรม ความซื่อสัตย์ โปร่งใส ในการดำเนินธุรกิจ ปฏิบัติตามเงื่อนไขทางการค้า และชำระเงินถูกต้องครบถ้วนตรงตามเวลา รักษาความปลอดภัยด้านข้อมูลส่วนบุคคล พัฒนาศักยภาพและดำเนินธุรกิจให้เติบโตร่วมกัน การต่อต้านการทุจริตคอร์รัปชัน การวิจัยและพัฒนานวัตกรรมทางธุรกิจร่วมกัน | <ul style="list-style-type: none"> การรับข้อร้องเรียนและรับฟังความคิดเห็นผ่านอีเมล สื่อสังคมออนไลน์ เปิดเผยแนวทางการปฏิบัติต่อคู่ค้า มีการประชุมร่วมกับคู่ค้าเพื่อสร้างความสัมพันธ์ที่ดี และหารือแนวทางในการดำเนินธุรกิจร่วมกันอย่างยั่งยืน เยี่ยมชมสถานประกอบการของคู่ค้า | <ul style="list-style-type: none"> มีการกำกับดูแลกิจการที่ดีและปฏิบัติตามหลักจริยธรรมธุรกิจ ร่วมแลกเปลี่ยน ให้ความช่วยเหลือ และสร้างความไว้วางใจทางธุรกิจ ปฏิบัติตามนโยบายการจัดซื้อจัดจ้าง และนโยบายการต่อต้านการทุจริตของบริษัท เผยแพร่คู่มือจริยธรรมและหลักปฏิบัติสำหรับคู่ค้า มีส่วนงานตรวจสอบภายในดำเนินการตรวจสอบและควบคุมการปฏิบัติตามนโยบายการต่อต้านการทุจริต |
|  <p>เกษตรกร</p> | <ul style="list-style-type: none"> การพัฒนาคุณภาพชีวิตรวมถึงการสร้างรายได้ที่ยั่งยืน การวิจัยและพัฒนา นวัตกรรมทางการเกษตร ความยั่งยืนทางวัตถุดิบ | <ul style="list-style-type: none"> ช่องทางรับฟังความคิดเห็นผ่านสื่อสังคมออนไลน์ ฝ่ายส่งเสริมวัตถุดิบ กิจกรรมการพัฒนาเกษตรกร | <ul style="list-style-type: none"> เกษตรแบบพันธสัญญา ประกันการรับซื้อ จัดการดูแลควบคุมตลอดกระบวนการปลูกจนถึงเก็บเกี่ยว ให้ความรู้เกษตรกร และพัฒนาเทคโนโลยีและนวัตกรรมด้านการเกษตร (Smart Farming) |
|  <p>ชุมชนและสังคม</p> | <ul style="list-style-type: none"> ดำเนินธุรกิจโดยคำนึงถึงชุมชนและสังคม ให้ความสำคัญกับความปลอดภัยและผลกระทบต่อชุมชนและสังคมโดยรวม สนับสนุนและส่งเสริมกิจกรรมที่เป็นประโยชน์ต่อชุมชน ให้ความสำคัญกับข้อเสนอแนะจากชุมชน คำนึงถึงสิทธิมนุษยชนและไม่เลือกปฏิบัติ | <ul style="list-style-type: none"> ร่วมกิจกรรมชุมชน ช่องทางการรับข้อร้องเรียนและรับฟังความคิดเห็น จัดให้มีผู้แทนบริษัทเข้าพบปะหารือกับผู้นำชุมชนในการรับฟังความคิดเห็น และวางแผนทางดำเนินการเพื่อแก้ไขปัญหา หรือพัฒนาชุมชนร่วมกัน | <ul style="list-style-type: none"> จัดกิจกรรมสาธารณประโยชน์และการพัฒนาชุมชน ประสานความร่วมมืออย่างสอดคล้องเพื่อตอบสนองความต้องการของชุมชน การจัดการข้อร้องเรียนจากชุมชน |
|  <p>สิ่งแวดล้อม</p> | <ul style="list-style-type: none"> ดำเนินธุรกิจโดยไม่ก่อให้เกิดมลพิษต่อสิ่งแวดล้อม มีกระบวนการในการจัดการของเสียจากกระบวนการผลิตที่ดี ใช้ทรัพยากรทางธรรมชาติให้เกิดประโยชน์สูงสุด ลดการปล่อยก๊าซเรือนกระจก คำนึงถึงระบบนิเวศและความหลากหลายทางชีวภาพ | <ul style="list-style-type: none"> ช่องทางการรับข้อร้องเรียนและรับฟังความคิดเห็นจากผู้มีส่วนได้เสียผ่านโทรศัพท์ อีเมล และสื่อสังคมออนไลน์ | <ul style="list-style-type: none"> ดำเนินธุรกิจตามนโยบายด้านสิ่งแวดล้อม ส่งเสริมให้พนักงานมีจิตสำนึกในการรับผิดชอบต่อสิ่งแวดล้อม ป้องกันและจัดการกระบวนการดำเนินธุรกิจที่ส่งผลกระทบต่อสิ่งแวดล้อม อนุรักษ์ทรัพยากรธรรมชาติ และลดการใช้พลังงาน ใช้พลังงานหมุนเวียนเพื่อลดการปล่อยก๊าซเรือนกระจก |
|  <p>สถาบันการเงิน</p> | <ul style="list-style-type: none"> การกำกับดูแลกิจการที่ดี ด้วยความโปร่งใส บริหารข้อมูลทางการเงินอย่างถูกต้อง การชำระเงินตรงเวลา | <ul style="list-style-type: none"> จัดประชุมร่วมกับสถาบันการเงิน ช่องทางการรับฟังและแลกเปลี่ยนความคิดเห็น | <ul style="list-style-type: none"> การเปิดเผยข้อมูลที่โปร่งใส ตรวจสอบได้ ปฏิบัติตามพันธะสัญญา ภายใต้ระเบียบข้อบังคับและกฎหมายที่เกี่ยวข้อง |

ผลการประเมินและขอบเขตประเด็นสำคัญด้านความยั่งยืน (Materiality Assessment)

ความสำคัญและผลกระทบต่อผู้มีส่วนได้เสีย

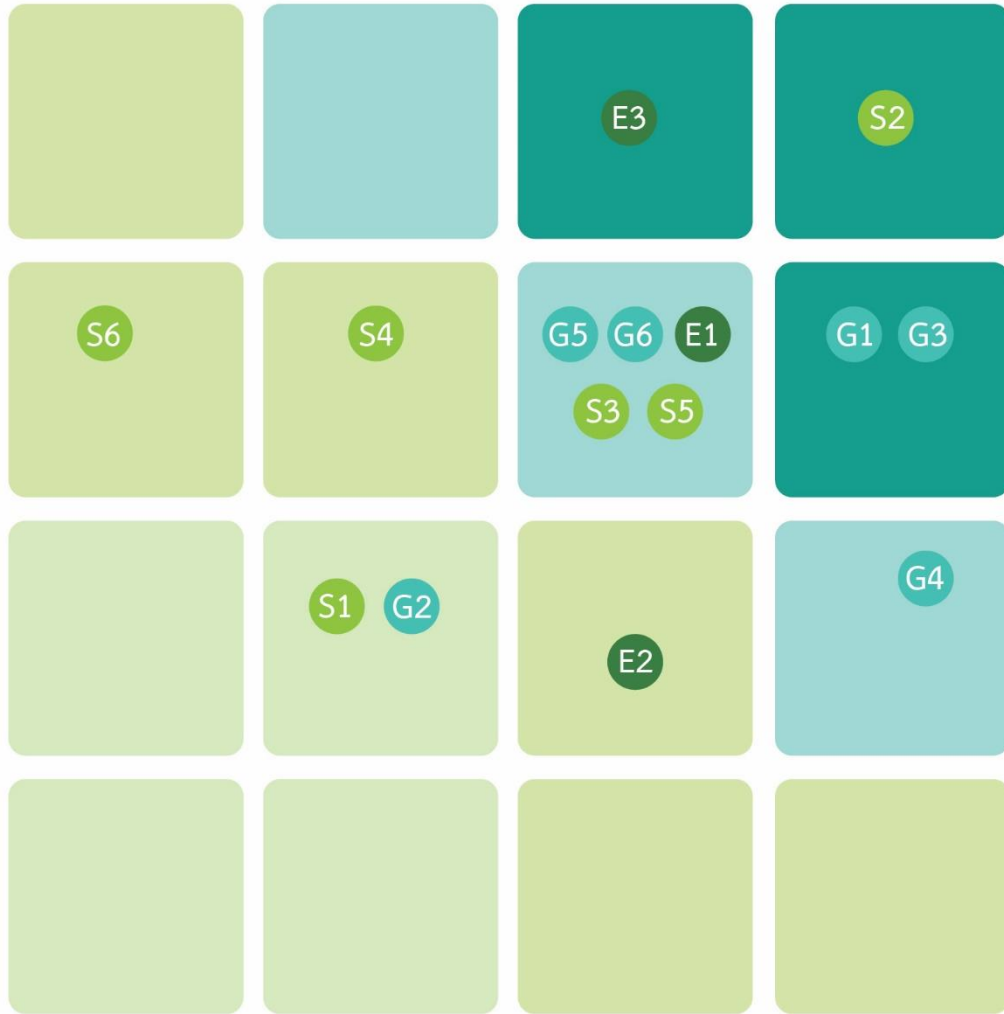

ความสำคัญและผลกระทบต่อบริษัท

มิติสิ่งแวดล้อม

- E1 : ดำเนินธุรกิจตามนโยบายด้านสิ่งแวดล้อม
- E2 : การอนุรักษ์ทรัพยากรธรรมชาติและลดการใช้พลังงาน
- E3 : ใช้พลังงานหมุนเวียนเพื่อลดการปล่อยก๊าซเรือนกระจก

มิติสังคม

- S1 : ปฏิบัติตามนโยบายสิทธิมนุษยชน
- S2 : คุณภาพและความปลอดภัยของอาหาร
- S3 : การพัฒนาศักยภาพและส่งเสริมความรู้พนักงาน
- S4 : อาชีวอนามัยและความปลอดภัย
- S5 : การเปิดเผยข้อมูลที่โปร่งใส ตรวจสอบได้
- S6 : กิจกรรมสาธารณประโยชน์และการพัฒนาชุมชน

มิติเศรษฐกิจและบรรษัทภิบาล

- G1 : การกำกับดูแลกิจการที่ดี
- G2 : ปฏิบัติตามหลักจริยธรรมธุรกิจ
- G3 : การจัดหาวัตถุดิบอย่างยั่งยืน
- G4 : พัฒนาเทคโนโลยีและนวัตกรรมด้านการเกษตร
- G5 : การบริหารจัดการลูกค้าสัมพันธ์
- G6 : บริหารความเสี่ยงและความต่อเนื่องทางธุรกิจ



3.3. การจัดการด้านความยั่งยืนในมิติสิ่งแวดล้อม

3.3.1 นโยบายและแนวปฏิบัติด้านสิ่งแวดล้อม

บริษัทมีนโยบายได้ตระหนักถึงความรับผิดชอบต่อสิ่งแวดล้อมจากการดำเนินกิจการในทุกขั้นตอนโดยการนำระบบการจัดการด้านสิ่งแวดล้อม ISO 14001:2015 มาใช้ในการดำเนินธุรกิจให้เป็นที่รับทราบ และกำหนดให้พนักงานทุกคนปฏิบัติโดยเผยแพร่ต่อสาธารณชนภายใต้เจตจำนงดังต่อไปนี้

- ปฏิบัติตามกฎหมาย และมาตรฐานด้านสิ่งแวดล้อมอย่างเคร่งครัด
- ป้องกันการเกิดอุบัติเหตุ และอุบัติภัยต่างๆ จากการดำเนินกิจการซึ่งอาจส่งผลกระทบต่อสิ่งแวดล้อม ตลอดจนเตรียมพร้อมตอบโต้ภาวะฉุกเฉินที่อาจเกิดขึ้น
- มุ่งเน้นลดการใช้พลังงานและทรัพยากรภายในบริษัท ลดการใช้ปัจจัยต่างๆ ในการดำเนินกิจการ โดยใช้อย่างประหยัด และมีประสิทธิภาพสูงสุด และมุ่งเน้นลดการเกิดของเสียจากกระบวนการผลิตให้น้อยที่สุดในทุกขั้นตอนกระบวนการผลิต
- ส่งเสริม และพัฒนาผลิตภัณฑ์ และขั้นตอนต่างๆในกระบวนการผลิต และสภาพภูมิทัศน์บริเวณรอบอาคารผลิต ให้ส่งผลกระทบต่อสิ่งแวดล้อมน้อยที่สุด อย่างต่อเนื่อง และสม่ำเสมอ
- ส่งเสริมให้นำพลังงานจากธรรมชาติหรือพลังงานชีวมวลมาใช้ใหม่ เพื่อให้เกิดประโยชน์สูงสุดอย่างต่อเนื่อง
- ส่งเสริมให้มีการดำเนินการด้านความรับผิดชอบต่อสังคมชุมชนรอบข้างเพื่อให้เกิดปฏิสัมพันธ์ที่ดีและดำเนินการที่ลดผลกระทบด้านสิ่งแวดล้อมอย่างสม่ำเสมอ



การให้ความรู้และฝึกอบรมด้านสิ่งแวดล้อม



บริษัทได้รับการรับรองระบบมาตรฐานการจัดการด้านสิ่งแวดล้อม ISO 14001:2015 และได้รับการรับรองอุตสาหกรรมสีเขียว ระดับ 3 (Green industry) ทั้งนี้ได้มีการสนับสนุน และสื่อสารถึงการดำเนินธุรกิจภายใต้มาตรฐานสิ่งแวดล้อมผ่านช่องทางการสื่อสารต่าง ๆ ทั้งภายในองค์กรและสู่สาธารณชนภายนอก โดยกำหนดให้พนักงานใหม่ทุกคนได้รับการอบรมเรื่องสิ่งแวดล้อมตามมาตรฐานระบบการจัดการสิ่งแวดล้อมและได้ส่งเสริมกรรมการ ผู้บริหาร และพนักงานทุกระดับในองค์กร ให้ใช้ทรัพยากรอย่างมีประสิทธิภาพ เหมาะสม และเกิดประโยชน์สูงสุด

3.3.2 ผลการดำเนินงานด้านสิ่งแวดล้อม

บริษัทมุ่งเน้นให้มีการใช้ทรัพยากรอย่างมีประสิทธิภาพและเกิดประโยชน์สูงสุด เพื่อบรรเทาผลกระทบต่อสิ่งแวดล้อม และการเปลี่ยนแปลงสภาพภูมิอากาศของโลก จึงดำเนินกิจกรรมและโครงการที่เกี่ยวกับการจัดการด้านสิ่งแวดล้อม ดังนี้

การจัดการพลังงาน

บริษัทให้ความสำคัญในการใช้พลังงานอย่างมีประสิทธิภาพ และอนุรักษ์พลังงานอย่างต่อเนื่อง โดยณรงค์และส่งเสริมให้พนักงานช่วยกันประหยัดพลังงาน และดำเนินโครงการด้านพลังงานดังนี้

โครงการผลิตไฟฟ้าจากพลังงานแสงอาทิตย์บนหลังคา (Solar Rooftop)

ปี 2561 บริษัทดำเนินโครงการผลิตไฟฟ้าจากพลังงานแสงอาทิตย์บนหลังคา (Solar Rooftop) เฟสที่ 1 กำลังการผลิตไฟฟ้าขนาด 500 kWp บนหลังคาอาคาร ผลิตสินค้าข้าวโพดหวานแช่แข็ง (Frozen) และในปี 2563 ได้ติดตั้ง Solar Rooftop เฟสที่ 2 กำลังการผลิตไฟฟ้าขนาด 265 kWp บนหลังคาอาคาร ผลิตสินค้าข้าวโพดหวานบรรจุกระป๋อง (Canning) และในปี 2565 ได้ดำเนินโครงการ Solar Rooftop เฟสที่ 3 บนหลังคาอาคารผลิตสินค้าพร้อมรับประทาน (Mini Factory) กำลังการผลิตไฟฟ้าขนาด 186 kWp เพื่อผลิตไฟฟ้าใช้ในกระบวนการผลิตภายในบริษัท ซึ่งถือเป็นการใช้พลังงานสะอาดที่ไม่ส่งผลกระทบต่อสิ่งแวดล้อม เป็นอีกมาตรการหนึ่งในการดูแลสิ่งแวดล้อม โดยในปี 2566 สามารถผลิตไฟฟ้าได้ 1,161 เมกะวัตต์

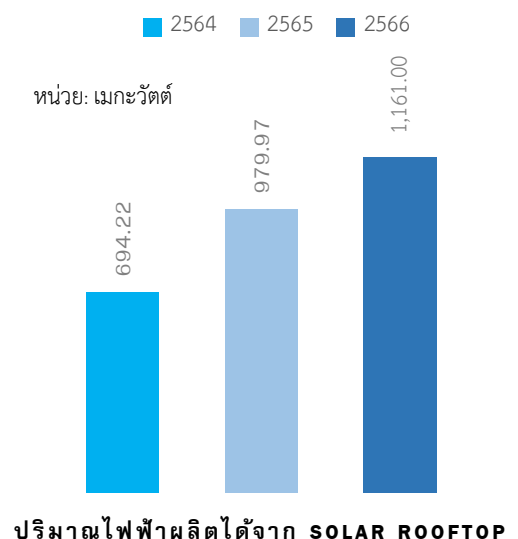

การจัดการน้ำ

บริษัทมีการใช้น้ำบาดาล เป็นแหล่งน้ำดิบในการผลิตน้ำใช้ภายในโรงงาน โดยบริษัท มีระบบกระบวนการผลิตที่ได้มาตรฐาน และมีการควบคุมปริมาณการใช้น้ำในแต่ละส่วนงานให้มีประสิทธิภาพสูงสุด และมีการจัดการน้ำที่อย่างมีประสิทธิภาพ โดยน้ำทิ้งที่ผ่านการบำบัด ร้อยละ 80 ของปริมาณน้ำทิ้งทั้งหมด ได้นำกลับมาใช้ประโยชน์ในระบบสุขาภิบาล สาธารณูปโภค และใช้ในงานภูมิทัศน์ ในอนาคต บริษัทมีแผนจะดำเนินการสร้างระบบการรีไซเคิลน้ำกลับมาใช้ใหม่ โดยนำกลับมาใช้ในส่วนงานที่ไม่สัมผัสกับผลิตภัณฑ์โดยตรง

ปี 2564 บริษัทมีโครงการ Big Smart Farm ซึ่งมีวัตถุประสงค์เพื่อช่วยเหลือเกษตรกรให้มีการบริหารน้ำให้สามารถปลูกข้าวโพดหวานได้ตลอดทั้งปี โดยเป็นโครงการเจาะน้ำบาดาลและระบบปั๊มน้ำพลังงานแสงอาทิตย์ (Solar pump) ซึ่งจะทำให้มีน้ำที่เพียงพอใช้ในการเพาะปลูกตลอดทั้งปี พื้นที่ 30-50 ไร่ต่อ 1 จุด โดยมีเป้าหมาย 250 จุด ในระยะเวลา 3-5 ปี ซึ่งจะทำให้ผลผลิตต่อไร่สูงขึ้น

ปี 2565 บริษัทได้ดำเนินการสร้างอ่างเก็บน้ำ ขนาด 5 ไร่ สามารถกักเก็บน้ำได้ประมาณ 500,000 ลูกบาศก์เมตร และในปี 2566 บริษัทได้สร้างอ่างเก็บน้ำ เพิ่มอีก 1 แห่ง ซึ่งสามารถกักเก็บน้ำได้ประมาณ 5,000 ลูกบาศก์เมตร ซึ่งใช้สำหรับสาธารณูปโภคและรองรับการปลูกวัตถุดิบข้าวโพดหวาน ถั่วลิสงลายเสือ และพืชเกษตรอื่น ๆ ในพื้นที่เพื่อการวิจัยและพัฒนาและนำส่งเข้าโรงงานและแปรรูปเป็นสินค้าต่อไป



การจัดการขยะและของเสีย

บริษัทมีการจัดการของเสียที่เกิดจากกระบวนการผลิตให้มีคุณค่าทางเศรษฐกิจ โดยจำหน่ายเปลือกและซังข้าวโพดที่ได้จากกระบวนการผลิต ให้แก่เกษตรกรและสหกรณ์โคนมในการนำไปเป็นอาหารหยาบสำหรับเลี้ยงโคนม



บริษัทมีการจัดการของเสียแยกตามประเภทของเสียตามที่กฎหมายกำหนด และมีระบบป้องกันการปนเปื้อนสิ่งแวดล้อมตั้งแต่การจัดเก็บ การขนส่ง และการกำจัด อีกทั้งมีระบบบริหารจัดการของเสียอันตราย การคัดแยกของเสียในแต่ละประเภท ซึ่งรวมถึงการจัดทำระบบการจัดการภายใน และการรวบรวมจัดเก็บอย่างถูกวิธี ดังนี้

- ขยะอันตราย เช่น หลอดไฟเสื่อมสภาพ, ภาชนะปนเปื้อน และน้ำมันหล่อลื่นใช้แล้ว ส่งกำจัดกับบริษัทที่ได้รับอนุญาตตามกฎหมาย โดยวิธีการกำจัดจะมีทั้งนำมารีไซเคิล และฝังกลบ
- ขยะทั่วไป (ไม่อันตราย) เช่น ถุงพลาสติก, กระดาษ, เศษเหล็ก และเศษสแตนเลส ส่งกำจัดกับบริษัทที่ได้รับอนุญาตตามกฎหมาย เพื่อนำไปรีไซเคิล

สำหรับการจัดการขยะที่เกิดขึ้นในกระบวนการผลิต บริษัทใช้หลัก 3R (Reduce Reuse Recycle) โดยมีระบบการคัดแยกขยะ ควบคู่ไปกับการสร้างจิตสำนึกให้กับพนักงานในโรงงาน ในปี 2566 มีปริมาณขยะทั่วไป 210,000 กิโลกรัม ขยะรีไซเคิล เช่น กระจง กระดาษ เศษพลาสติก รวม 164,820 กิโลกรัม ซึ่งขยะเหล่านี้บริษัทได้ใช้บริการรับจ้างทิ้งขยะเพื่อไปกำจัดอย่างถูกต้องตามกฎหมาย และได้มีการส่งเสริมการใช้ทรัพยากรให้เกิดประโยชน์สูงสุด โดยเข้าร่วมโครงการ Care the bear เป็นโครงการร่วมกับตลาดหลักทรัพย์แห่งประเทศไทย เพื่อดึงดูดให้พนักงานช่วยกันลดขยะและลดการปล่อยก๊าซเรือนกระจกจากการจัดกิจกรรมต่าง ๆ ของบริษัท ตามหลักการ 6 Cares ดังนี้



กระบวนการจัดการของเสียและผลิตก๊าซชีวภาพ (Biogas)

- ชังข้าวโพดที่เหลือจากกระบวนการผลิต จะถูกนำไปสับผสมรวมกับน้ำเสียจนเกิดปฏิกิริยาเคมีจนได้ก๊าซมีเทนที่มีคุณภาพเพียงพอสำหรับการผลิตกระแสไฟฟ้า ซึ่งบริษัทจะนำกลับมาใช้ในโรงงาน ส่วนที่เหลือจากการใช้ภายในโรงงานจะขายให้แก่การไฟฟ้าส่วนภูมิภาคแห่งประเทศไทย (กฟผ.)

ในปี 2566 บริษัทได้ดำเนินโครงการผลิตก๊าซชีวภาพจากชังข้าวโพด เพื่อเป็นเชื้อเพลิงในการผลิตกระแสไฟฟ้า รวมถึงมีบริหารจัดการน้ำเสียด้วยการนำไปบำบัด เพื่อผลิตก๊าซชีวภาพ (Biogas) และผลิตเป็นกระแสไฟฟ้าสำหรับใช้ในโรงงานบางส่วน ลดต้นทุนในการใช้พลังงานไฟฟ้าภายในโรงงาน และไฟฟ้าส่วนที่เหลือสามารถจำหน่ายไปยังการไฟฟ้าส่วนภูมิภาคได้

ตารางแสดงข้อมูลการผลิตไฟฟ้าจากโครงการ Biogas ในปี 2564-2566

| | ปี 2564 | ปี 2565 | ปี 2566 |
|--|---------|-----------|-----------|
| ปริมาณไฟฟ้าที่ผลิตได้ (กิโลวัตต์) | 341,290 | 2,436,220 | 3,968,230 |
| ปริมาณไฟฟ้าที่นำกลับมาใช้ภายในโรงงาน (กิโลวัตต์) | 327,398 | 2,185,351 | 3,835,750 |
| ปริมาณไฟฟ้าที่จำหน่าย (กิโลวัตต์) | 240 | 153,420 | 103,980 |
| ปริมาณไฟฟ้าที่จำหน่าย (บาท) | 1,035 | 533,506 | 363,722 |

หมายเหตุ : ใช้ในกระบวนการผลิตภายในโรงไฟฟ้า (Station Service) ร้อยละ 4



การจัดการมลพิษ

บริษัทคำนึงถึงการจัดการปัญหาด้านมลพิษ และมีระบบการจัดการมลพิษทางอากาศและมลพิษทางเสียง ที่เกิดจากกระบวนการผลิต ซึ่งบริษัทมีเป้าหมายลดการปล่อยมลพิษสู่ภายนอก ให้ต่ำกว่าเกณฑ์และเป็นไปตามกฎหมายกำหนด และมีการตรวจวัดค่ามลพิษที่เกิดขึ้นเป็นประจำ โดยผู้ตรวจวัดเป็นผู้ที่ได้รับอนุญาตจากกรมโรงงาน โดยในปี 2566 ผลการตรวจวัดมลพิษทางอากาศ มีปริมาณการปล่อยสารเจือปนในอากาศ ของซัลเฟอร์ไดออกไซด์ 81.8 ppm และไนโตรเจนออกไซด์ น้อยกว่า 2 ppm และผลการตรวจวัดคุณภาพเสียงในบรรยากาศ (Ambient noise measurement) เพื่อวัดระดับความดังเสียงจากโรงงานเฉลี่ย 24 ชั่วโมง โดยระดับความดังเสียงเฉลี่ย 57 Leq ซึ่งอยู่ในเกณฑ์มาตรฐานที่กฎหมายกำหนดไว้

ผลการตรวจวัดคุณภาพเสียง

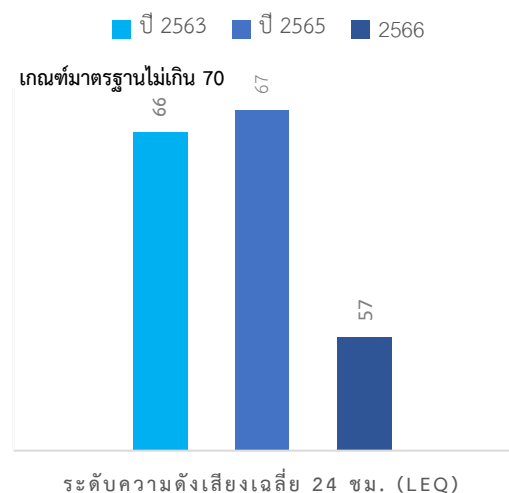

ผลการตรวจวัดปริมาณการปล่อยสารเจือปนในอากาศ

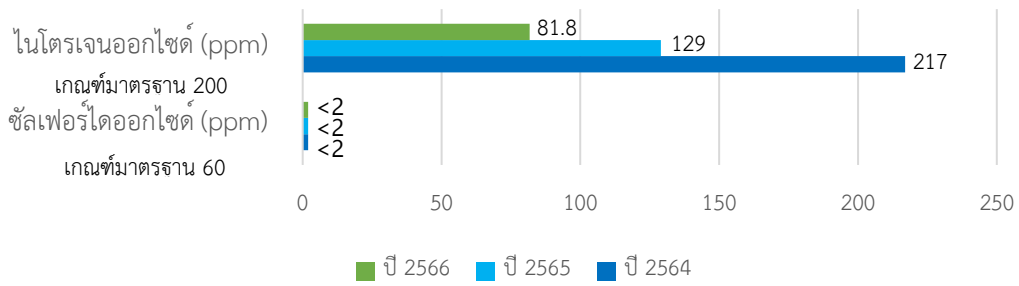

การจัดการเพื่อลดปัญหาก๊าซเรือนกระจก

ในปี 2566 บริษัทได้ดำเนินการจัดเก็บข้อมูล ปริมาณการปล่อยก๊าซเรือนกระจก เพื่อประเมินปริมาณการปล่อยก๊าซเรือนกระจกภายใต้การดำเนินงาน ของบริษัท ชันสวีท จำกัด (มหาชน) และบริษัทย่อย ทั้งทางตรง ทางอ้อม (Direct and Indirect GHG emission) ดังนี้

- การปล่อยก๊าซเรือนกระจกทางตรง ขอบเขตประเภทที่ 1 (GHG Emission Scope 1) คือ กิจกรรมที่หน่วยงานภายในบริษัท และ บริษัทย่อย เป็นผู้ดำเนินงานเอง ถือเป็นปล่อยก๊าซเรือนกระจกทางตรง โดย กิจกรรมใน Scope 1 ได้แก่ การเผาไหม้เชื้อเพลิง น้ำมัน ก๊าซ LPG ชีวมวล เพื่อใช้สำหรับกิจกรรมในการผลิต ยานพาหนะ เครื่องจักร อุปกรณ์ ต่าง ๆ รวมถึงการเผาไหม้ Biogas การบำบัดน้ำเสีย และการรั่วไหลของสารทำความเย็น เป็นต้น
- การปล่อยก๊าซเรือนกระจกทางอ้อม ขอบเขตประเภทที่ 2 (GHG Emission Scope 2) คือ กิจกรรมจากการใช้พลังงานที่ซื้อพลังงานไฟฟ้ามาใช้ในองค์กร

วัตถุประสงค์เพื่อใช้เป็นข้อมูลสนับสนุน การบริหารจัดการความเสี่ยงและโอกาสจากการเปลี่ยนแปลงของสภาพภูมิอากาศ (Climate Risks and Opportunities) รวมถึงเป็นตัววัดในการระบุเป้าหมายและบรรลุเป้าหมาย

ข้อมูลจากรายงานการปล่อยและดูดกลับก๊าซเรือนกระจกขององค์กร

| ขอบเขต | กิจกรรมหลัก | ตันคาร์บอนไดออกไซด์เทียบเท่า (TonCO2e) | | |
|--|---|--|---------------|---------------|
| | | ปี 2564 | ปี 2565 | ปี 2566 |
| Scope 1 | การเผาไหม้เชื้อเพลิงน้ำมัน LPG ชีวมวล รวมถึง Biogas เพื่อใช้สำหรับกิจกรรมในการผลิต ยานพาหนะ เครื่องจักร อุปกรณ์ ต่าง ๆ การบำบัดน้ำเสีย และ การรั่วไหลของสารทำความเย็น | 4,954 | 5,036 | 6,203 |
| Scope 2 | การใช้ไฟฟ้าในอาคารผลิตคลังสินค้า และ อาคารสำนักงาน | 6,879 | 5,642 | 6,907 |
| รวม Scope 1 + 2 | | 11,833 | 10,678 | 13,110 |
| การปลดปล่อยก๊าซเรือนกระจกต่อหน่วยรายได้จากการขาย (TonCO2e/ล้านบาท) | | 3.97 | 3.63 | 3.55 |

เมื่อคำนวณปริมาณการปล่อยก๊าซเรือนกระจกต่อหน่วยรายได้จากการขาย เท่ากับ 3.55 ตัน คาร์บอนไดออกไซด์ หรือเทียบเท่าต่อล้านบาท โดยผู้ทวนสอบ คือ รศ.ดร.ณภัทร จักรวัฒนา
 หมายเหตุ: ไม่รวมที่ดิน 1,045 ไร่ ตั้งอยู่ที่ หมู่ 1 อ.แม่วาง จ.เชียงใหม่

ทั้งนี้ บริษัทมีเป้าหมายการลดก๊าซเรือนกระจก ภายใน 3 ปี ไม่น้อยกว่าร้อยละ 10 จากปีฐาน 2564 โดยดำเนินการพัฒนากลยุทธ์ด้านการเปลี่ยนแปลงสภาพภูมิอากาศ ให้สอดคล้องกับมาตรฐานและกรอบการทำงานระดับสากลที่ได้รับการยอมรับ โดยมีมาตรการดังนี้

1. ปรับปรุงกระบวนการผลิต
2. นำเทคโนโลยีมาช่วยในการลดการปล่อยก๊าซเรือนกระจก
3. ส่งเสริมให้มีการใช้พลังงานอย่างมีประสิทธิภาพ

ในปี 2566 บริษัทได้ดำเนินการลดก๊าซเรือนกระจก ที่เกิดจากกระบวนการผลิตในองค์กร ได้แก่ การปรับเปลี่ยนเครื่องจักรอุปกรณ์ที่ใช้ก๊าซ LPG เป็นการใช้อุปกรณ์ไฟฟ้า และการใช้รถโฟล์คคลิฟท์จากเดิมใช้น้ำมันดีเซล ก๊าซ LPG เป็นการใช้อุปกรณ์ไฟฟ้า อีกทั้งดำเนินการโครงการ Solar rooftop เฟส 3 บนหลังคาอาคารผลิตสินค้าพร้อมรับประทาน (Minifactory) กำลังการผลิตไฟฟ้าขนาด 186 kWp และการผลิต Biogas จากระบบบำบัดน้ำเสียและระบบผลิต Biogas จากซังข้าวโพดซึ่งเป็นของเสียจากกระบวนการผลิตเพื่อผลิตไฟฟ้าใช้ในองค์กร

จากการเปรียบเทียบข้อมูลการปล่อยก๊าซเรือนกระจก ระหว่างปีปัจจุบันและปีฐาน พบว่าการปล่อยก๊าซเรือนกระจกประเภทที่ 1 ของปีปัจจุบันมากกว่าปีฐาน เนื่องจากมีการผลิตและการขายเพิ่มขึ้นทำให้บริษัทมีการใช้พลังงานในไลน์ผลิตเพิ่มขึ้น รวมถึงรถในองค์กรสำหรับการเดินทางเพื่อทำกิจกรรม และค่าน้ำมันสำหรับการส่งเสริมวัตถุดิบเพิ่มขึ้น อีกทั้งบริษัทมี Biogas plant ที่เป็นโครงการใหม่ได้ผลผลิตแก๊สเพิ่มขึ้นอย่างต่อเนื่องส่งผลให้เกิดการปล่อยก๊าซเรือนกระจกจากการรั่วไหลของการมีเทนเพิ่มขึ้นเพิ่มมากขึ้น

การปล่อยก๊าซเรือนกระจกประเภทที่ 2 ของปีปัจจุบันมากกว่าปีฐาน ถึงแม้บริษัท มี Biogas plant ที่เป็นโครงการใหม่ โดยมีการนำซังข้าวโพดใช้เป็นวัตถุดิบในการผลิต Biogas เพื่อผลิตไฟฟ้าใช้ในองค์กร แต่เนื่องจากบริษัทมีการผลิตสินค้ามากขึ้น มีการใช้เครื่องจักรเพื่อเพิ่มประสิทธิภาพเช่น เครื่อง Hydrolock เครื่องที่ 2 เครื่องจักรต่างๆในบอยเลอร์ และเครื่องจักรต่าง ๆ ในไลน์ Ready To Eat จึงทำให้มีการใช้ไฟฟ้าเพิ่มขึ้น ทั้งนี้เมื่อคำนวณปริมาณการปล่อยก๊าซเรือนกระจกต่อหน่วยรายได้จากการขายนั้นมีอัตราส่วนที่ลดลงดังนี้ ปี 2564,2565 และ 2566 เท่ากับ 3.97,3.63 และ 3.55 ตัน คาร์บอนไดออกไซด์หรือเทียบเท่าต่อล้านบาท ตามลำดับ

นอกจากนี้บริษัทดำเนินการกับผู้ที่เกี่ยวข้องโดยให้ความสำคัญตั้งแต่การจัดหาวัตถุดิบ การขนส่ง โดยกำหนดรถขนส่งที่ใช้มาตรฐานการปล่อย ไอเสีย Euro 3 ขึ้นไป เพื่อมีส่วนช่วยในการลดปริมาณมลพิษจากรถขนส่ง และมีนโยบายการลดการใช้กระดาษในองค์กรอย่างต่อเนื่องโดยการนำเทคโนโลยีเข้ามาใช้ทดแทนการทำงานในรูปแบบของกระดาษและเปลี่ยนการจัดเก็บข้อมูลและเอกสารในรูปแบบไฟล์ ทำให้อัตราการใช้กระดาษในองค์กรลดลงและยังช่วยประหยัดพลังงาน ลดการสืบค้นเอกสารที่จำเป็นในเวลาเร่งด่วน และลดการใช้พื้นที่ในการเก็บเอกสาร ซึ่งจะช่วยให้มีการจัดการระบบงานได้คล่องตัว โดยบริษัทได้จัดซื้อแท็บเล็ต (Tablet) เพิ่มในปี 2566 จำนวน 9 เครื่อง รวมเป็น 84 เครื่องเพื่อใช้งานบันทึกข้อมูลทดแทนการ

ทำงานในรูปแบบกระดาษ ในหน่วยงาน การผลิต คุณภาพ วิศวกรรม และสำนักงานที่มีปริมาณการใช้กระดาษจำนวนมากและมีระยะเวลาการจัดเก็บเอกสารอย่างน้อย 4-5 ปี เพื่อเก็บไว้เป็นหลักฐานในการสืบค้นทางด้านคุณภาพ

บริษัทมีนโยบายการพัฒนาองค์กรให้เป็นองค์กรไร้กระดาษ (Paperless) ดังนี้

1. สนับสนุนให้พนักงานและหน่วยงานมีการใช้และเก็บเอกสารในระบบอิเล็กทรอนิกส์มากขึ้น
2. มีการรณรงค์ให้พนักงานใช้กระดาษอย่างประหยัด เช่น ปรับขนาดกระดาษให้ลดลงเพื่อเหมาะสมกับการใช้งานกระดาษ 2 หน้า

3. ลดการแจกเอกสาร โดยสนับสนุนให้มีการใช้ QR Code กำกับเอกสาร รวมถึงการสร้างแบบสอบถามด้วยระบบออนไลน์ มากขึ้น เพื่อลดการใช้กระดาษและสะดวกต่อการประเมินผล

หลังจากได้ดำเนินโครงการดังกล่าวแล้ว ในปี 2566 บริษัทสามารถลดจำนวนกระดาษและค่าใช้จ่ายในการซื้อกระดาษลง

3.4. การจัดการความยั่งยืนในมิติสังคม

3.4.1 นโยบายและแนวปฏิบัติด้านสังคม

บริษัทมีนโยบายด้านสิทธิมนุษยชน โดยยึดมั่นและปฏิบัติตามหลักปฏิญญาสากลว่าด้วยสิทธิมนุษยชน (Universal Declaration of Human Rights) และหลักการชี้แนะของสหประชาชาติว่าด้วยธุรกิจกับสิทธิมนุษยชน (The United Nations Guiding Principles on Business and Human Rights: “UNGPs”) โดยให้ความสำคัญต่อการปฏิบัติด้านแรงงาน และการเคารพสิทธิมนุษยชนอย่างเป็นธรรม เท่าเทียม และไม่เลือกปฏิบัติ ทั้งในด้านการจ้างงาน การจ่ายค่าตอบแทน การเลื่อนตำแหน่ง การฝึกอบรมและพัฒนาพนักงาน โดยไม่แบ่งแยกความแตกต่างทางเพศ อายุ สถาบันการศึกษา เชื้อชาติ และศาสนา รวมทั้งสนับสนุนการจ้างงานแก่กลุ่มผู้ด้อยโอกาส ได้แก่ ผู้พิการ ผู้สูงอายุ ผู้พื้นโทษ เพื่อสร้างโอกาส สร้างอาชีพ และรายได้ที่มั่นคง และเป็นส่วนหนึ่งของการบรรลุเป้าหมายการพัฒนาที่ยั่งยืน (SDGs) ของประเทศและโลก นอกจากนั้นเพื่อให้พนักงานและบุคลากรทุกคนเกิดความรู้สึกผูกพันเป็นครอบครัวเดียวกันกับองค์กร

3.4.2 ผลการดำเนินงานด้านสังคม

ด้านสิทธิมนุษยชน

บริษัทปฏิบัติตามหลักสิทธิมนุษยชนตั้งแต่การจ้างแรงงานจนถึงการดูแลพนักงานและบุคลากรเพื่อให้พนักงานและบุคลากรทุกคนเกิดความรู้สึกผูกพันเป็นครอบครัวเดียวกับองค์กรอย่างเป็นธรรม โดยบริษัทได้กำหนดโครงสร้างผลตอบแทนที่เหมาะสมสอดคล้องกับอัตราตลาด ตามความรู้ความสามารถ ความรับผิดชอบต่อหน้าที่การงาน และพฤติกรรม โดยบริษัทมีจำนวนพนักงาน ณ วันที่ 31 ธันวาคม 2566 ดังนี้

การจ้างงานพนักงาน

(คน)

| รายละเอียด | ปี 2565 | | ปี 2566 | |
|-------------------------------------|--------------|------------|--------------|------------|
| | ชาย | หญิง | ชาย | หญิง |
| พนักงานประจำ (รายวัน) | 320 | 536 | 375 | 585 |
| พนักงานประจำ (รายเดือน) | 148 | 152 | 160 | 190 |
| พนักงานผู้พิการ (รายวันและรายเดือน) | 11 | 2 | 11 | 2 |
| รวม | 479 | 690 | 546 | 777 |
| รวมทั้งสิ้น | 1,169 | | 1,323 | |

ในปี 2566 บริษัทไม่มีการใช้แรงงานเด็ก หรือละเมิดสิทธิมนุษยชนแต่อย่างใด ทั้งนี้บริษัทได้มีการจ้างแรงงานคนพิการที่เหมาะสมกับสภาพลักษณะงานจำนวน 13 คน เพื่อส่งเสริมให้ผู้พิการได้ใช้ศักยภาพของตนเอง และสามารถดำรงชีวิตอยู่ได้ไม่เป็นภาระของครอบครัว

การพัฒนาพนักงาน

บริษัทตระหนักถึงความสำคัญของการพัฒนาบุคลากรเพื่อเสริมสร้างความรู้ความสามารถให้แก่พนักงาน เพื่อสนับสนุนและพัฒนาความสามารถของพนักงานให้มีความเป็นมืออาชีพ สร้างคุณภาพชีวิตที่ดีและเกิดความภาคภูมิใจในการเป็นส่วนหนึ่งขององค์กร โดยได้กำหนดแผนการพัฒนาบุคลากรเป็นแผนการฝึกอบรมประจำปีสำหรับกรอบรอบเพื่อเพิ่มทักษะในการทำงาน ทั้งการอบรมภายในบริษัทและส่งเข้ารับการอบรมในหลักสูตรของหน่วยงานภายนอก ตลอดจนการดูงานทั้งในและต่างประเทศ รวมถึงมีการจัดให้มีสวัสดิการในรูปแบบต่างๆ ให้กับบุคลากรเพื่อเป็นการสร้างขวัญและกำลังใจในการทำงานของพนักงานในระยะยาว

บริษัทได้มีการกำหนดตำแหน่งงานหลักขององค์กรโดยฝ่ายบุคคลได้ทำงานร่วมกับผู้บริหารในหน่วยงานหลักขององค์กร อีกทั้งได้วางแผนการพัฒนาผู้สืบทอดตำแหน่งและกำหนดให้มีการประเมินผลการพัฒนาเพื่อให้มั่นใจว่าพนักงานและองค์กรจะได้รับประโยชน์อย่างเต็มที่ ในปี 2566 บริษัทจัดหลักสูตรอบรมพนักงานเพื่อเพิ่มทักษะและศักยภาพในการทำงานแก่พนักงานจำนวน 16 หลักสูตร โดยมีจำนวนชั่วโมงอบรมหรือกิจกรรมพัฒนาความรู้เฉลี่ยของพนักงาน 42 ชั่วโมงต่อคนต่อปี จากเป้าหมาย 24 ชั่วโมงต่อคนต่อปี

บริษัทมุ่งมั่นที่จะปรับปรุงและจัดหาสวัสดิการที่ดี และประโยชน์อื่นที่เหมาะสมตามที่กฎหมายกำหนดเช่น ประกันสังคม กองทุนสำรองเลี้ยงชีพ ตรวจสอบสุขภาพปัจจัยเสี่ยงจัดห้องพยาบาลที่มีเจ้าหน้าที่ประจำ และนอกเหนือจากที่กฎหมายกำหนด เช่น การประกันอุบัติเหตุสำหรับพนักงานและผู้บริหารที่เดินทางไปปฏิบัติงานนอกสถานที่ การตรวจสอบสุขภาพประจำปี การจัดให้มีเครื่องดื่มบริการพนักงาน เป็นต้น

ความปลอดภัยในชีวิตนามัย

บริษัทได้ตระหนักถึงความปลอดภัย อาชีวอนามัย และสิ่งแวดล้อมว่า เป็นสิ่งสำคัญของการดำเนินธุรกิจและการเติบโตของธุรกิจอย่างยั่งยืนจึงมีนโยบายด้านความปลอดภัยเพื่อเป็นการดูแลรักษาสุขภาพแวดล้อมในการทำงาน โดยคำนึงถึงความปลอดภัยในการทำงานและคุณภาพชีวิตของพนักงานเป็นสำคัญ

บริษัทจึงพัฒนาและปรับปรุงประสิทธิภาพการดำเนินงานด้านความปลอดภัยอย่างต่อเนื่องเพื่อลดความเสี่ยงจากการเจ็บป่วย บาดเจ็บ หรือเสียชีวิต และดูแลคุณภาพชีวิตของพนักงานหรือลูกจ้างอย่างเหมาะสม โดยมีการดำเนินงานที่สำคัญดังนี้

- ปฏิบัติตามกฎหมายด้านความปลอดภัยที่เกี่ยวข้อง
- จัดให้มีคู่มือความปลอดภัยในการทำงานและอบรมพนักงานให้ทราบถึงนโยบายความปลอดภัย สาเหตุการเกิดอุบัติเหตุ มาตรการป้องกัน
- การตรวจสอบ ควบคุม และค้นหาความเสี่ยง
- การตรวจสอบ ตรวจวัด ด้านความปลอดภัย
- ทำโครงการส่งเสริมด้านความปลอดภัย

บริษัทได้จัดให้มีคู่มือความปลอดภัยในการทำงานและอบรมพนักงานให้ทราบถึงนโยบายความปลอดภัย สาเหตุการเกิดอุบัติเหตุ มาตรการป้องกันและการปฏิบัติงานเฉพาะด้านให้ปลอดภัยสำหรับพนักงานใหม่และมีการทบทวนโดยบรรจุเข้าเป็นหลักสูตรโดยพิจารณากำหนดการอบรมตามความเหมาะสม และหัวหน้างานได้แจ้งถึงความปลอดภัยในการทำงานในที่ประชุมก่อนเข้าทำงาน (Morning talk)

การดำเนินงานด้านความปลอดภัยในชีวิตนามัย

ในปี 2566 บริษัทได้จัดให้มีการฝึกอบรมหลักสูตร การดับเพลิงขั้นต้นและการอพยพหนีไฟ รวมถึงอบรมบุคลากรด้านความปลอดภัยเฉพาะด้านต่าง ๆ เช่น การขับรถโฟล์คลิฟท์ให้ปลอดภัย การบังคับปั้นจั่นความปลอดภัยเกี่ยวกับไฟฟ้า เจ้าหน้าที่ปลอดภัย เป็นต้น



จัดทำสิ่งอำนวยความสะดวกให้พนักงานเพื่อสามารถปฏิบัติงานด้วยความปลอดภัย



ให้พนักงานสวมใส่อุปกรณ์คุ้มครองความปลอดภัยส่วนบุคคล (PPE)

สถิติการเกิดอุบัติเหตุหรืออัตราการบาดเจ็บที่เกิดจากการทำงาน

| | ปี 2564 | ปี 2565 | ปี 2566 |
|---|---------|---------|---------|
| จำนวนอุบัติเหตุระหว่างปีไม่ถึงขั้นหยุดงาน (ครั้ง) | 8 | 17 | 19 |
| จำนวนอุบัติเหตุระหว่างปีถึงขั้นหยุดงานไม่เกิน 3 วัน (ครั้ง) | 17 | 10 | 19 |
| จำนวนอุบัติเหตุระหว่างปีถึงขั้นหยุดงานเกิน 3 วัน (ครั้ง) | 15 | 9 | 11 |
| จำนวนพนักงานเสียชีวิตจากอุบัติเหตุเกี่ยวข้องกับการทำงาน | ไม่มี | ไม่มี | ไม่มี |
| จำนวนวันหยุดงานเนื่องจากอุบัติเหตุระหว่างการทำงานรวมทั้งหมด (วัน) | 153 | 157 | 175 |

บันทึกสถิติข้อมูลอัตราการบาดเจ็บถึงขั้นหยุดงานของพนักงาน (LTIFR)

| | ปี 2564 | ปี 2565 | ปี 2566 |
|--|-----------|-----------|-----------|
| จำนวนพนักงานที่บาดเจ็บถึงขั้นหยุดงาน (ราย) | 32 | 19 | 30 |
| จำนวนพนักงานทั้งหมด (ราย) | 1,188 | 1,169 | 1,323 |
| ชั่วโมงการทำงาน | 3,468,960 | 3,413,480 | 3,863,160 |
| อัตราการบาดเจ็บ | 9.22 | 5.57 | 7.77 |

หมายเหตุ : อัตราการบาดเจ็บถึงขั้นหยุดงาน (Lost Time Injury Frequency Rate : LTIFR) เป็นตัวเลขสถิติที่แสดงอัตราการบาดเจ็บจากการทำงานถึงขั้นหยุดงาน 1 วันขึ้นไป

โดยมีสูตรคำนวณ (จำนวนพนักงานที่บาดเจ็บ/จำนวนชั่วโมงการทำงานทั้งหมด)*1,000,000

จำนวนชั่วโมงการทำงานทั้งหมด = จำนวนพนักงาน*8 ชั่วโมง*365วัน

ความผูกพันของพนักงาน

บริษัทมีแผนการพัฒนาความผูกพันของพนักงาน โดยจัดตั้งทีมคณะกรรมการสวัสดิการที่ได้รับการเลือกตั้งมาจากตัวแทนของพนักงาน เพื่อเป็นตัวแทนของพนักงานในการจัดการสวัสดิการให้แก่พนักงาน เช่น การแก้ไขปรับปรุง สาธารณูปโภคและสิ่งอำนวยความสะดวกต่าง ๆ และมีกิจกรรมให้พนักงานเข้าร่วม ได้แก่ กิจกรรมทำบุญโรงงาน กิจกรรมถวายเทียนเข้าพรรษา กิจกรรมการประชุมประจำปี และการประชุม Town Hall Meeting เพื่อแสดงวิสัยทัศน์และกลยุทธ์ รวมถึงเป้าหมายและทิศทางการดำเนินธุรกิจของบริษัท โดยมีกรรมการ ที่ปรึกษา ผู้บริหารและพนักงานทุกระดับ เข้าร่วมในการเป็นส่วนสำคัญในการขับเคลื่อนธุรกิจเปลี่ยนแปลงองค์กรไปในทางที่ดีขึ้น ด้วยการรักษามาตรฐานการทำงาน พัฒนาทักษะของบุคลากรในองค์กร และปรับปรุงประสิทธิภาพการผลิต โดยการนำเทคโนโลยีและนวัตกรรมใหม่ๆ เข้ามาเสริมกระบวนการทำงาน พร้อมเดินหน้าแผนบริหารความต่อเนื่องของธุรกิจอย่างสม่ำเสมอ



ในปี 2566 บริษัทมีการจ้างพนักงานใหม่ และอัตราลาออกโดยสมัครใจ (Turn Over Rate) ดังนี้

| | พนักงานรายวัน | พนักงานรายเดือน |
|--|---------------|-----------------|
| จำนวนการจ้างพนักงานใหม่ | 129 คน | 8 คน |
| จำนวนพนักงานลาออกโดยสมัครใจ | 121 คน | 4 คน |
| จำนวนพนักงานโดยเฉลี่ย | 1,104 คน | 336 คน |
| อัตราการลาออกโดยสมัครใจ (Turn Over Rate) | 10.94 % | 1.19 % |

การประกอบกิจการด้วยความเป็นธรรม

บริษัทดำเนินธุรกิจโดยยึดมั่นในความถูกต้อง ปฏิบัติตามกฎหมาย ระเบียบ ข้อบังคับต่างๆ ที่เกี่ยวข้อง ภายใต้หลักคุณธรรมและความโปร่งใส หลีกเลี่ยงการกระทำที่อาจก่อให้เกิดความขัดแย้ง และมีความรับผิดชอบต่อผู้มีส่วนได้เสีย รวมทั้งให้ความเคารพสิทธิและทรัพย์สินทางปัญญาของผู้อื่น จึงบรรจุนโยบายการเคารพสิทธิและทรัพย์สินทางปัญญาและแนวปฏิบัติให้แก่ ผู้บริหารและพนักงานไว้ในคู่มือจริยธรรมธุรกิจ โดยในปี 2566 บริษัทมีการบริหารจัดการตามหลักจริยธรรมธุรกิจ และไม่มีประเด็นการละเมิดทรัพย์สินทางปัญญา

การป้องกันความเป็นส่วนตัวของข้อมูล

บริษัทตระหนักถึงความสำคัญของการคุ้มครองข้อมูลส่วนบุคคล ของพนักงาน ลูกค้า คู่ค้า ผู้ถือหุ้น และผู้ที่เกี่ยวข้องในการดำเนินธุรกิจ ในปี 2566 บริษัทได้มีการกำหนดนโยบายการเก็บรวบรวม ใช้ หรือเปิดเผยข้อมูลส่วนบุคคล และเผยแพร่บนเว็บไซต์บริษัท

การมีส่วนร่วมพัฒนาชุมชน และสังคม

บริษัทมีจิตสำนึกถึงบทบาทหน้าที่การเป็นสมาชิกที่ดีต่อสังคม โดยมีแนวทางที่จะปฏิบัติหรือควบคุมให้มีการปฏิบัติตามกฎหมายและกฎระเบียบที่เกี่ยวข้อง รวมถึงให้ความร่วมมือ ช่วยเหลือ สนับสนุนและอาสาทำกิจกรรมที่เป็นประโยชน์ต่อชุมชนและสังคม ตามสมควรแต่ละกรณี

บริษัทได้สร้างสัมพันธ์อันดีกับสังคมและสิ่งแวดล้อมโดยการลดผลกระทบสิ่งแวดล้อมและหลีกเลี่ยงการดำเนินงานที่อาจสร้างผลกระทบต่อคุณภาพชีวิตของชุมชนรอบสถานประกอบการ รวมถึงให้การส่งเสริม ให้การสนับสนุนกิจกรรม ดังนี้

- **โครงการสนับสนุนด้านการศึกษา**

บริษัทให้ความสำคัญในการส่งเสริมการศึกษาอย่างต่อเนื่อง โดยร่วมเป็น “ภาคีเครือข่ายภาคเอกชน” กับสำนักงานส่งเสริมการศึกษานอกระบบและการศึกษาตามอัธยาศัย (กศน.) ผลักดันหลักสูตรวิชาข้าวโพดหวาน ตั้งแต่ปี 2560 ถึงปัจจุบัน เพื่อยกระดับทักษะในการพัฒนานักเรียนนักศึกษา กศน. สู่งานเป็นเกษตรกรรุ่นใหม่ โดยออกแบบหลักสูตร ที่มีทั้งภาคทฤษฎีควบคู่กับการฝึกปฏิบัติงาน ให้นักเรียนนักศึกษา มีความเข้าใจถึงกระบวนการเพาะปลูก การใช้นวัตกรรมทางการเกษตร ที่มีส่วนสำคัญต่อการเพิ่มผลผลิตทางการเกษตรให้มีมาตรฐานตามความต้องการ

ของอุตสาหกรรมแปรรูป ซึ่งช่วยให้นักเรียนนักศึกษาสามารถนำความรู้ไปต่อยอดสร้างงานสร้างอาชีพได้และมีรายได้ที่มั่นคงในอนาคต



นอกจากนี้ บริษัทมุ่งมั่นดำเนินการเป็นส่วนหนึ่งในการขับเคลื่อนและยกระดับมาตรฐานการศึกษา ส่งเสริมโอกาสในการศึกษาทุกรูปแบบ และได้เปิดโอกาสให้ สถาบันการศึกษานำนักศึกษาเข้ามาฝึกงาน ศึกษาดูงานแลกเปลี่ยนเรียนรู้ด้านการบริหารธุรกิจ อุตสาหกรรมอาหาร และชมกระบวนการผลิตสินค้าเกษตรแปรรูป ตั้งแต่ต้นน้ำสู่ปลายน้ำ เพื่อส่งเสริมการเรียนรู้นอกสถาบันการศึกษา สร้างแรงบันดาลใจ และต่อยอดการพัฒนาประสบการณ์เรียนรู้ของนักเรียนและนักศึกษา



● **โครงการส่งเสริมอาชีพและกระจายรายได้สู่ชุมชน**

บริษัทมีนโยบายส่งเสริมวิสาหกิจชุมชน ในการพัฒนากลุ่มสินค้าพร้อมรับประทานเพื่อสุขภาพ จากการแปรรูปวัตถุดิบทางการเกษตร ภายใต้แบรนด์ KC โดยบริษัทได้ริเริ่มแปรรูปวัตถุดิบกล้วยน้ำว้า พันธุ์มะลิอ่อน สู่ผลิตภัณฑ์กล้วยน้ำว้าหนึบ โดยพัฒนาคุณภาพและรูปแบบบรรจุภัณฑ์ ร่วมกับวิสาหกิจชุมชนบ้านแคว ต.ท่ากว้าง อ.สารภี จ. เชียงใหม่เพื่อเป็นการส่งเสริมชุมชน และยังเป็นการสร้างเครือข่ายเกษตรกร ส่งเสริมการปลูกวัตถุดิบในพื้นที่ชุมชน เพื่อแปรรูปเป็นผลิตภัณฑ์พร้อมรับประทาน ต่อยอดสู่การสร้างรายได้ที่แน่นอนให้แก่ชุมชน



● **โครงการปลูกต้นไม้**

บริษัทได้ส่งเสริมการปลูกต้นไม้ เพิ่มพื้นที่สีเขียว ตามเป้าหมายการขับเคลื่อนองค์กร เพื่อสร้างสมดุลสิ่งแวดล้อม ลดการปล่อย "ก๊าซเรือนกระจก" และเป็นไปตามแนวทางการพัฒนาที่ยั่งยืนขององค์การสหประชาชาติ (SDGs) เพื่อช่วยลดปัญหาภาวะโลกร้อนและรักษาสภาพแวดล้อมทางธรรมชาติ จึงได้จัดกิจกรรมการปลูกต้นไม้ประจำปี ในองค์กรอย่างต่อเนื่อง ซึ่งสามารถปลูกไม้ยืนต้นเพิ่มพื้นที่สีเขียว สร้างความร่มรื่น และลดความเครียดจากการทำงาน ทั้งนี้ยังเป็นการปลูกจิตสำนึก ในการดูแล บำรุงรักษาต้นไม้ และส่งเสริมให้พนักงานมีส่วนร่วมในการสร้างสิ่งแวดล้อมที่ดี



● **โครงการส่งเสริมด้านสาธารณสุข**

ในปี 2566 บริษัทมุ่งเน้นการขับเคลื่อนธุรกิจให้สอดคล้องกับเป้าหมายการพัฒนาที่ยั่งยืน (Sustainable Development Goals - SDGs) ของสหประชาชาติ (United Nations) เป้าหมายที่ 3 สร้างหลักประกันว่าคนมีชีวิตที่มีสุขภาพดีและส่งเสริมสวัสดิภาพสำหรับทุกคนในทุกวัย (Ensure healthy lives and promote well-being for all at all ages) จึงได้ร่วมกับงานธนาคารเลือดโรงพยาบาลมหาราชนครเชียงใหม่ จัดกิจกรรมบริจาคโลหิต โดยนำพนักงานบริษัทร่วมบริจาคโลหิตเพื่อช่วยเหลือผู้ที่เกิดภาวะสูญเสียโลหิตเฉียบพลันหรือผู้ป่วยโรคเลือดต่างๆ ในโรงพยาบาล ถือเป็น การส่งเสริมให้พนักงานตระหนักถึงการเพื่อแบ่งปัน ช่วยเหลือเพื่อนมนุษย์ และสร้างสังคมที่ดีร่วมกันต่อไป



3.5. การจัดการความยั่งยืนในมิติเศรษฐกิจและบรรษัทภิบาล

3.5.1 นโยบายและแนวปฏิบัติด้านเศรษฐกิจและบรรษัทภิบาล

บริษัทมุ่งมั่นในการพัฒนาธุรกิจให้เติบโตอย่างยั่งยืน โดยส่งเสริมการพัฒนานวัตกรรมทางธุรกิจ และผลิตภัณฑ์ เพื่อตอบสนองความต้องการและสร้างความพึงพอใจให้แก่ผู้มีส่วนได้เสีย และมุ่งเน้นสร้างความสัมพันธ์ที่ดี ตลอดจนร่วมมือกับองค์กรภายนอก เพื่อพัฒนากลยุทธ์การเติบโตและเพิ่มประสิทธิภาพการจัดการห่วงโซ่อุปทาน โดยยึดแนวทางตามนโยบายด้านการกำกับดูแลกิจการที่ดีและประกอบธุรกิจอย่างมีจริยธรรม ตามกฎหมาย ระเบียบ และข้อบังคับที่เกี่ยวข้อง และคำนึงถึงความรับผิดชอบต่อผู้มีส่วนได้เสียทุกกลุ่ม รวมถึงบริหารจัดการความเสี่ยงและโอกาสทางธุรกิจ เพื่อสร้างความมั่นคงและความยั่งยืน นอกจากนี้ยังให้ความสำคัญในการส่งเสริมการต่อต้านการทุจริต และเผยแพร่แนวปฏิบัติให้ผู้ที่เกี่ยวข้องรับทราบ ผ่านคู่มือหลักปฏิบัติสำหรับคู่ค้า เพื่อให้การดำเนินธุรกิจมีความโปร่งใส ตรวจสอบได้ และหลีกเลี่ยงการดำเนินงานที่อาจทำให้เกิดความขัดแย้งทางผลประโยชน์ การละเมิดทรัพย์สินทางปัญญา และการละเมิดข้อมูลส่วนบุคคล

3.5.2 ผลการดำเนินงานด้านเศรษฐกิจและบรรษัทภิบาล

การพัฒนานวัตกรรมทางธุรกิจ

ปัจจุบันบริษัทและบริษัทย่อยจำหน่ายผลิตภัณฑ์ต่างๆ ให้แก่กลุ่มลูกค้าซึ่งกระจายอยู่ทุกทวีปมากกว่า 50 ประเทศ และประกอบด้วยกลุ่มลูกค้าหลากหลาย เช่นกลุ่มผู้นำเข้า ส่งออก ธุรกิจค้าปลีก และธุรกิจอุตสาหกรรมผลิตอาหารและร้านอาหาร ทั้งในประเทศและต่างประเทศ ดังนั้นผลิตภัณฑ์ของบริษัทที่ส่งมอบให้ลูกค้าได้ผ่านกระบวนการผลิตด้วยเทคโนโลยีที่ทันสมัย และผ่านกระบวนการตรวจสอบคุณภาพตามมาตรฐานการรับรองสากล เช่น มาตรฐาน British Retail Consortium (BRC) มาตรฐาน International Featured Standard (IFS) มาตรฐาน Hazard Analysis Critical Control Point (HACCP) ทำให้ผู้บริโภคสามารถมั่นใจในคุณภาพและกรรมวิธีการผลิตที่ถูกต้องตามหลักวิธีการผลิตที่ดี (Goods Hygiene Practices)

ในปี 2566 บริษัทได้รับการรับรองมาตรฐาน British Retail Consortium (BRC) เกรด A+ ประเภท Unannounced และ มาตรฐาน IFS ในระดับ Higher Level ทั้งนี้มีการปรับปรุงกระบวนการผลิต โดยติดตั้งเครื่องจักร เพื่อเพิ่มประสิทธิภาพคุณภาพ และลดต้นทุน ดังนี้



เครื่องกำเนิดไอน้ำแบบชีวมวล ขนาด 15 ตัน/ชั่วโมง



เครื่องฆ่าเชื้ออัตโนมัติระบบต่อเนื่องแบบสเตอร์ไรส์



ปรับปรุงเครื่องมือการรับวัตถุดิบโดยการปรับปรุงในส่วน Drumper และชุดตะกราว เพื่อใช้การรับวัตถุดิบมีความปลอดภัยในการทำงานและเพิ่มประสิทธิภาพปริมาณการรับตันต่อชั่วโมงที่มากขึ้น



เครื่องจักรบรรจุภัณฑ์แบบอัตโนมัติสำหรับกระป๋องขนาดบรรจุ 8 Oz, 12 Oz , และ 15 Oz เป็นระบบอัตโนมัติ เพื่อช่วยแรงงาน และเพิ่มประสิทธิภาพในการบรรจุ



การซ่อมบำรุงเครื่องบรรจุปิดฝา เพื่อลดปัญหาการหยุดชะงักเนื่องจากอุปกรณ์ชำรุดระหว่างการผลิต ในกรณีที่มีการผลิตตลอดเวลา



พัฒนาและติดตั้งเครื่องจักรสำหรับการผลิตสินค้าพร้อมรับประทานให้มีประสิทธิภาพอย่างต่อเนื่อง เช่น มันทวานญี่ปุ่น และ ถั่วลิสงลายเสือ



การบริหารจัดการลูกค้าสัมพันธ์

บริษัทได้คำนึงถึงความพึงพอใจของลูกค้าจึงได้ดำเนินการสำรวจความต้องการของลูกค้ารวมถึงความคาดหวังของลูกค้า นั้น และมีช่องทางการรับข้อร้องเรียนและวิธีการจัดการกับข้อร้องเรียนทั้งด้านสินค้าและบริการ บริษัทได้จัดส่งแบบสำรวจความพึงพอใจให้ลูกค้าเป็นประจำทุกปี และยังรับฟังความคิดเห็นจากลูกค้าหลายช่องทาง อาทิ ช่องทางร้องเรียน อีเมล โทรศัพท์ และโซเชียลมีเดีย และในระหว่างปีบริษัทได้ไปเยี่ยมเยียนลูกค้า ณ สำนักงาน สถานประกอบการของลูกค้าและเข้าร่วมงานแสดงสินค้าในประเทศ ต่าง ๆ เพื่อพบปะกับลูกค้าซึ่งช่วยให้บริษัทสามารถติดตามสถานการณ์ภาวะการตลาดได้

ในปี 2566 บริษัทได้เปิดโอกาสให้ลูกค้าเข้าเยี่ยมชมกิจการอย่างเหมาะสม จำนวน 128 ครั้ง จากการสำรวจความพึงพอใจจากลูกค้า บริษัทได้รับความพึงพอใจจากลูกค้าในระดับ ดี (Better) และมีข้อร้องเรียนจากลูกค้าในเรื่องสำคัญ ๆ โดยบริษัทได้ดำเนินการจัดการข้อร้องเรียนดังกล่าวและปรับเปลี่ยนวิธีการปฏิบัติงาน ลดความเสียหายที่เกิดขึ้น เพื่อให้สอดคล้องกับแผนงานด้านคุณภาพบริษัทได้มีนโยบายในเรื่องการการตรวจประเมินแบบไม่แจ้งล่วงหน้า (Unannounced Audit) และยกระดับมาตรฐานการบริหารงานด้านคุณภาพให้อยู่ในระดับสากล มีการเตรียมความพร้อม การปรับปรุงแก้ไขงานตลอดเวลาทุกขั้นตอน รวมถึงการสร้างเชื่อมั่นและความพึงพอใจสูงสุดให้กับลูกค้าของบริษัท โดยจะปฏิบัติตามสัญญาที่ทำร่วมกันอย่างเคร่งครัด เพื่อสร้างความสัมพันธ์ที่จะก่อให้เกิดประโยชน์ในระยะยาวกับทั้งสองฝ่าย และได้ปฏิบัติตามกรอบกติกา การแข่งขันที่ดี รวมถึงหลีกเลี่ยงวิธีที่ไม่สุจริตเพื่อทำลายคู่แข่งทางการค้า นอกจากนี้ในปี 2566 ไม่ปรากฏข้อพิพาทฟ้องร้องระหว่างบริษัทกับคู่แข่งทางการค้า

การปฏิบัติตามเงื่อนไขการชำระหนี้และการกู้ยืม

บริษัทมีแนวทางการปฏิบัติตามเงื่อนไขการชำระหนี้และการกู้ยืม ดังนี้

- ปฏิบัติตามสัญญาหรือข้อตกลงต่าง ๆ ที่มีต่อเจ้าหนี้อย่างเคร่งครัด กรณีที่ไม่สามารถปฏิบัติตามได้ต้องรีบเจรจากับเจ้าหนี้ล่วงหน้า เพื่อร่วมกันหาแนวทางแก้ไขและป้องกันไม่ให้เกิดความเสียหาย
- มุ่งมั่นบริหารงานเพื่อให้เจ้าหนี้อุ่นใจในฐานะทางการเงิน และความสามารถในการชำระหนี้ที่ดีของบริษัท
- บริหารเงินกู้ยืมให้เป็นไปตามวัตถุประสงค์ของการใช้เงิน ไม่นำเงินไปใช้ในทางที่อาจก่อให้เกิดความเสียหายต่อบริษัท
- เปิดเผยข้อมูลทางการเงินแก่เจ้าหนี้อย่างครบถ้วน ถูกต้อง และทันเวลา

ในปี 2566 บริษัทได้ปฏิบัติตามสัญญาและข้อตกลงของเจ้าหนี้ และสถาบันการเงินซึ่งบริษัทได้ชำระหนี้ตามกำหนด และบริหารการกู้ยืมให้เป็นไปตามวัตถุประสงค์ของบริษัท

การพัฒนาระบบโครงสร้างพื้นฐาน

บริษัทใช้ระบบ BI (Business Intelligence) ช่วยในการวิเคราะห์ข้อมูล และร่วมมือกับคู่ค้าในประเทศ ในการพัฒนาการแลกเปลี่ยนข้อมูลทางธุรกิจ (EDI: Electronic Data Interchange) ในรูปแบบมาตรฐานสากล แบบอิเล็กทรอนิกส์ เพื่อลดความผิดพลาดของเอกสารข้อมูลต่าง ๆ เพิ่มความรวดเร็วและความถูกต้องในการรับ ส่ง เอกสาร ลดงานซ้ำซ้อนในการจัดการรับส่งเอกสาร

ในปี 2565 บริษัทได้นำระบบทรัพยากรมนุษย์ HumanOS มาใช้สำหรับการบันทึกเวลาเข้าออกของพนักงาน ทดแทนการใช้เครื่องสแกนลายนิ้วมือลดการสัมผัส การอนุมัติลางาน สนับสนุนโครงการ Paperless และช่วยให้การบริหารจัดการการบริหารทรัพยากรบุคคลมีประสิทธิภาพเพิ่มขึ้น บริษัทได้ดำเนินโครงการ Paperless อย่างต่อเนื่อง โดยใช้ Tablet system ในการบันทึกข้อมูลการผลิตและการตรวจสอบคุณภาพ อีกทั้งยังเชื่อมโยงกับ One drive system เพื่อสามารถเรียกดูข้อมูล Online data และการใช้งานดังกล่าว สามารถประหยัดพื้นที่ในการเก็บเอกสารที่ต้องปฏิบัติตามข้อกำหนดทางด้านคุณภาพ โดยให้เก็บเอกสารอย่างน้อยตามอายุของผลิตภัณฑ์ และเพื่อตอบสนองความต้องการทางด้านคุณภาพของลูกค้าและหน่วยงานรับรองคุณภาพจากภายนอก และบริษัทได้ปรับใช้ระบบ Online meeting และ Remote audit เพื่ออำนวยความสะดวกให้แก่ ลูกค้าสำหรับการตรวจสอบคุณภาพ โดยที่ไม่ต้องเข้ามาในโรงงาน

ในปี 2566 แผนกเทคโนโลยีสารสนเทศ ได้พัฒนาระบบให้สนับสนุนการทำงานทั้งภายในและภายนอกองค์กร ผ่าน VPN และได้ยกระดับความปลอดภัยจากการถูกคุกคามจากภายนอก โดยการจัดการโปรแกรมประเภท Computer Management เข้ามาใช้ในการตรวจสอบ และโปรแกรม Antivirus ที่มีการควบคุมการทำงานจาก Server controller ซึ่งมี 3 ส่วนหลัก ๆ ดังนี้

1. VPN เป็นระบบ Network ส่วนตัวแบบจำลอง มีประโยชน์ในการช่วยให้ทางบริษัทรับส่งข้อมูลภายในองค์กรจากระยะไกลได้โดยที่ความปลอดภัยของข้อมูลยังคงอยู่
2. Star Cat เป็น Software ที่ควบคุมการทำงานของเครื่องคอมพิวเตอร์ในระยะไกล สามารถเก็บรายละเอียดทั้ง Hardware และ Software ในเครื่องคอมพิวเตอร์
3. Antivirus Sophos Endpoint Protection ที่มีความสามารถในการจัดการกับไวรัส และมัลแวร์ประเภทต่างๆ เพื่อปกป้องข้อมูลที่สำคัญ ของธุรกิจ ให้มีความปลอดภัยยิ่งขึ้น

ปัจจุบันบริษัทได้เริ่มใช้งาน VPN กับทางฝ่ายส่งเสริมวัตถุดิบซึ่งได้ย้ายสำนักงานไปยังไร่ตะวันออก และกำลังผลักดันให้สามารถใช้งานกับ USER ที่ต้องการทำงานนอกสถานที่ ไม่ว่าจะเป็นที่บ้านพักหรือออกไปทำงานต่างจังหวัด ให้สามารถสนับสนุนงานเหล่านี้ได้



การจัดหาวัตถุดิบอย่างยั่งยืน

- โครงการส่งเสริมเกษตรกรในเครือข่ายแบบครบวงจร

บริษัทได้ร่วมมือกับ ธนาคารเพื่อการเกษตรและสหกรณ์การเกษตร (ธ.ก.ส.) ดำเนินโครงการส่งเสริมเกษตรกรแบบครบวงจร ผ่านโมเดลบริหารจัดการผลผลิตแบบยั่งยืน เพื่อเปิดโอกาสให้เกษตรกรได้เข้าถึงผลิตภัณฑ์และบริการทางการเงิน สนับสนุนการจัดการด้านตลาดรับซื้อที่เป็นธรรม ให้ความรู้ด้านความต้องการของตลาด และแนวโน้มตลาดให้กับเกษตรกรเพื่อสร้างรายได้ที่มั่นคง รวมถึงร่วมกันยกระดับภาคการเกษตรไทย ส่งเสริมให้เกษตรกรมีคุณภาพชีวิตที่ดี ผ่านการส่งมอบเทคโนโลยีและนวัตกรรมทางการเกษตร และสนับสนุนให้เกษตรกรเข้าถึงแหล่งเงินทุนอย่างเหมาะสม เพื่อเป็นค่าใช้จ่ายหมุนเวียนในการเพาะปลูกข้าวโพดหวาน และจัดหาปัจจัยการผลิตที่เกี่ยวข้อง โดยส่งเสริมเกษตรกรในเครือข่ายของบริษัท



ในปี 2565 นำร่องในพื้นที่ดำเนินการ 8 จังหวัดภาคเหนือตอนบน ประกอบด้วย เชียงใหม่ ลำพูน เชียงราย ลำปาง น่าน พะเยา แพร่ และแม่ฮ่องสอน

ในปี 2566 ขยายพื้นที่สู่ภาคเหนือตอนล่าง 9 จังหวัด ประกอบด้วย เพชรบูรณ์ สุโขทัย นครสวรรค์ พิษณุโลก พิจิตร กำแพงเพชร อุตรดิตถ์ อุทัยธานี และตาก ซึ่งมีเกษตรกรให้ความสนใจเข้าร่วมโครงการจำนวนมาก และในวันที่ 21 ธันวาคม 2566 บริษัทและธนาคารเพื่อการเกษตรและสหกรณ์การเกษตร ได้ลงนามบันทึกความเข้าใจ เพื่อแสดงเจตนารมณ์ในการสานต่อโครงการสนับสนุนและหาแนวทางในการยกระดับอุตสาหกรรมเกษตร และสร้างความยั่งยืนในอาชีพและรายได้ ให้แก่เกษตรกรผู้ปลูกข้าวโพดหวานอย่างต่อเนื่อง

● โครงการไร่ตะวันหวาน (Sun Valley)

บริษัทดำเนินโครงการไร่ตะวันหวาน (Sun Valley) ตำบลทุ่งปี อำเภอมะนัง จังหวัดเชียงใหม่ เพื่อแก้ไขปัญหาความไม่แน่นอนของผลผลิต และสร้างความมั่นคงด้านวัตถุดิบ บริษัทได้จัดทำโครงสร้างพื้นฐานต่าง ๆ ในไร่ตะวันหวาน ได้แก่ ระบบน้ำเพื่อการเกษตร นำเทคโนโลยีและนวัตกรรมในการเพาะปลูกอย่างแม่นยำ รถปลูกและรถเก็บเกี่ยว และ Application ทางการเกษตร เป็นต้น และเริ่มปลูกวัตถุดิบ ข้าวโพดหวาน ถั่วลายเสือ โรงเรือนมะเขือเทศ และปลูกผักเกษตรปลอดภัย เพื่อพัฒนาสายพันธุ์พืชที่ตอบโจทย์ในการแปรรูปสู่อาหารเพื่อสุขภาพ โดยมุ่งหวังพัฒนาให้เป็นแหล่งรวบรวมองค์ความรู้ทางการเกษตร ที่เป็นศูนย์กลางในการเชื่อมโยงความร่วมมือด้านเทคโนโลยีและนวัตกรรมระหว่างภาครัฐ ภาคเอกชน มหาวิทยาลัย กลุ่มวิสาหกิจชุมชน และเกษตรกร อย่างครบวงจร



ในปี 2566 บริษัทได้จัดกิจกรรมงานวันข้าวโพดหวาน และกิจกรรมเสวนาวิชาการ “เทคโนโลยีและนวัตกรรมในการผลิตข้าวโพดหวานในประเทศไทย” โดยเปิดให้เกษตรกร นักเรียนนักศึกษาและผู้สนใจ เข้ามาศึกษาเรียนรู้การใช้นวัตกรรมเทคโนโลยีการเกษตร และให้ความรู้ด้านการปลูกข้าวโพดหวานและพืชเกษตรอื่น ๆ ที่มีคุณภาพสูงเหมาะสำหรับการแปรรูปในอุตสาหกรรมอย่างมีประสิทธิภาพ



● **ความร่วมมือกับวิสาหกิจชุมชน**

ในปี 2566 บริษัทได้ร่วมมือกับวิสาหกิจชุมชนอย่างต่อเนื่อง โดยพัฒนาสินค้ากล้วยน้ำว้าหนีบพร้อมทานจากกล้วยสายพันธุ์มะลิอ่องซึ่งรับซื้อจากเกษตรกรผู้ปลูกมากกว่า 60 ครอบครัว ในพื้นที่ จังหวัดเชียงใหม่ และ จังหวัดเชียงราย วางจำหน่ายในร้านสะดวกซื้อทั่วประเทศ โดยบริษัทได้ร่วมพัฒนาและให้คำแนะนำกลุ่มวิสาหกิจในการสร้างความต่างให้กับสินค้าด้วยการนำนวัตกรรมมาปรับใช้ทำให้กล้วยสามารถทานแบบอุ่นร้อนได้ เพื่อเพิ่มรสชาติให้อร่อยมากยิ่งขึ้น



เป็นการสนับสนุนเพิ่มขีดความสามารถและเปิดโอกาสให้กลุ่มวิสาหกิจชุมชนได้แลกเปลี่ยนเรียนรู้ ตั้งแต่ขั้นตอนการจัดการด้านการผลิตไปจนถึงการจัดการด้านการตลาดให้เป็นอาชีพที่สร้างความมั่นคง และกระจายรายได้สู่ชุมชนอย่างยั่งยืน

● **ความร่วมมือทางวิชาการ**

ในปี 2566 บริษัท ได้ร่วมมือกับ มหาวิทยาลัยเกษตรศาสตร์ ลงนามบันทึกข้อตกลงความร่วมมือทางวิชาการ ว่าด้วยความร่วมมือการพัฒนาการศึกษาพันธุ์พืช เทคโนโลยีและนวัตกรรมการเกษตร โดยร่วมดำเนินการค้นคว้าวิจัยเพื่อเป็นประโยชน์ต่อการพัฒนาพันธุ์พืชที่เป็นวัตถุดิบในการแปรรูปสินค้า อาทิเช่น ข้าวโพดหวาน ถั่วลิสงลายเสือ และพืชอื่นๆ ด้วยการนำเทคโนโลยีและนวัตกรรมการเกษตรมาประยุกต์ใช้ให้เกิดประสิทธิภาพอย่างสูงสุด ก่อให้เกิดการแลกเปลี่ยนข้อมูลที่เป็นประโยชน์ทางการเกษตรในทุก ๆ มิติ และถ่ายทอดองค์ความรู้สู่เกษตรกรเครือข่ายของบริษัท ตลอดจนการนำไปสู่การพัฒนาศักยภาพบุคลากรผ่านการฝึกอบรมและศึกษาดูงาน จากทั้งสองฝ่ายเพื่อสร้างความเข้มแข็งในวงวิชาการด้านการพัฒนาพันธุ์พืชและเทคโนโลยีการผลิตพืชที่ช่วยยกระดับผลผลิตและคุณภาพต่อไป



4. การวิเคราะห์และคำอธิบายของฝ่ายจัดการ

(Management Discussion and Analysis: MD&A)

4.1. การวิเคราะห์การดำเนินงานและฐานะทางการเงิน

4.1.1. ผลการดำเนินงาน

ภาพรวมของผลการดำเนินงานที่ผ่านมา

บริษัท ชันสวีท จำกัด (มหาชน) (“บริษัท”) ดำเนินธุรกิจผลิตและจำหน่ายข้าวโพดหวานแปรรูปและผลิตภัณฑ์แปรรูปสินค้าเกษตรอื่น ๆ ภายใต้ตราสินค้าของบริษัท “KC” นอกจากนี้บริษัทผลิตตามคำสั่งลูกค้าภายใต้ตราสินค้าของลูกค้า ส่วนบริษัท ชันสวีท อินเตอร์เนชั่นแนล จำกัด (SI) ซึ่งเป็นบริษัทย่อยของบริษัท ดำเนินธุรกิจจัดหาและซื้อมาจำหน่ายไปยังผลิตภัณฑ์อาหารและผลผลิตทางการเกษตร เช่น หอมหัวใหญ่สด กะทิมะพร้าว ลำไยบรรจุกระป๋อง เป็นต้น ให้กับลูกค้าทั้งในและต่างประเทศ นอกจากนี้ยังมีธุรกิจแฟรนไชส์ เครื่องจำหน่ายสินค้าอัตโนมัติ (Vending Machine) ภายใต้เครื่องหมายการค้า “SUNVENDING” ทั้งยังมีการโยกธุรกิจกับผู้ประกอบการและวิสาหกิจชุมชนในเชียงใหม่ เช่น พุดดิ่งแมงลัก พุดดิ่งวุ้นมะพร้าว และ กล้วยน้ำว่านหีบ

โครงสร้างรายได้ของบริษัทและบริษัทย่อยประกอบด้วย 1) รายได้ธุรกิจผลิตและจำหน่ายข้าวโพดหวานแปรรูปและผลิตภัณฑ์แปรรูปสินค้าเกษตรอื่น ๆ 2) รายได้ธุรกิจซื้อมาจำหน่ายไปซึ่งดำเนินธุรกิจโดย SI เป็นหลัก 3) รายได้จากการขายอื่น เช่น รายได้จากการขายเมล็ดพันธุ์ รายได้จากการขายเศษวัสดุที่มาจากกระบวนการผลิต และ 4) รายได้อื่น เช่น ดอกเบี้ยรับ รายได้ค่าเช่าเคอการส่งออก รายได้ค่าไฟฟ้า

รายได้จากการขาย ในปี 2564 ปี 2565 และ ปี 2566 มีมูลค่าเท่ากับ 2,980.60 ล้านบาท 2,940.18 ล้านบาท และ 3,696.55 ล้านบาท และ หรือคิดเป็นสัดส่วน ร้อยละ 99.76 ร้อยละ 99.69 และ ร้อยละ 99.74 ของรายได้รวม ตามลำดับ สำหรับปี 2566 บริษัทมีรายได้จากการขายเพิ่มขึ้น 756.37 ล้านบาทหรือร้อยละ 25.73 เมื่อเปรียบเทียบกับปีก่อน รายได้จากการขายเพิ่มขึ้นเนื่องจากปริมาณวัตถุดิบรับเข้าเป็นไปตามแผน รายได้จากการขายต่างประเทศสามารถขยายตัวได้สูงขึ้นในทวีปเอเชีย ออสเตรเลีย และทวีปยุโรป รายได้จากการขายในประเทศที่เพิ่มขึ้นจากกลุ่มสินค้าพร้อมทาน(RTE) โดยเฉพาะมันหวานเผา และกล้วยแปรรูป นอกจากนี้ยังมีการออกผลิตภัณฑ์ใหม่เช่น ลำไยลอยแก้ว วางจำหน่ายในร้านสะดวกซื้อ

บริษัทและบริษัทย่อยมีกำไร(ขาดทุน)สุทธิส่วนที่เป็นของผู้เป็นเจ้าของบริษัทใหญ่ในปี 2564 ปี 2565 และปี 2566 เท่ากับ 208.81 ล้านบาท 125.12 ล้านบาท และ 357.38 ล้านบาท และมีอัตรากำไรสุทธิส่วนที่เป็นของผู้เป็นเจ้าของบริษัทใหญ่ เท่ากับ ร้อยละ 6.99 ร้อยละ 4.22 และ ร้อยละ 9.64 ตามลำดับ สำหรับปี 2566 กำไรสุทธิส่วนที่เป็นของผู้เป็นเจ้าของบริษัทใหญ่เพิ่มขึ้น 232.26 ล้านบาท หรือคิดเป็นอัตรการเพิ่มขึ้นร้อยละ 185.63 เมื่อเทียบกับปีก่อนหน้า เนื่องจากการบริหารจัดการเรื่องการรับวัตถุดิบที่เพิ่มขึ้นให้สอดคล้องกับยอดขายที่เพิ่มขึ้น โดยบริษัทสามารถบริหารต้นทุนการผลิตจากการปรับปรุงสายการผลิตได้อย่างมีประสิทธิภาพ ค่าใช้จ่ายในการขายสูงขึ้นสอดคล้องกับยอดขายที่เติบโต

ค่าใช้จ่ายบริหารสูงขึ้นจากค่าใช้จ่ายเงินเดือนพนักงานและสวัสดิการ และค่าใช้จ่ายสำหรับงานวิจัยทดลองพื้นที่ปลูกเพื่อการเกษตรและงานด้านเทคโนโลยีทางการเกษตรที่เพิ่มขึ้น นอกจากนี้บริษัทยังคงมีนโยบายป้องกันความเสี่ยงอย่างสม่ำเสมอ

ณ วันที่ 31 ธันวาคม ปี 2564 ปี 2565 และ ปี 2566 บริษัทและบริษัทย่อยมีอัตราส่วนสภาพคล่องเท่ากับ 2.16 เท่า 1.82 เท่า และ 1.68 เท่า และมีอัตราส่วนสภาพคล่องหมุนเร็วเท่ากับ 0.86 เท่า 1.19 เท่า และ 0.63 เท่า ตามลำดับ ในปี 2566 เงินสดและรายการเทียบเท่าเงินสดลดลงจากการชำระค่าสินค้าคงเหลือที่สูงขึ้น เนื่องจากมีวัตถุดิบรับเข้าผลผลิตอย่างต่อเนื่อง เพื่อรองรับความต้องการจากลูกค้า ส่งผลให้อัตราส่วนสภาพคล่องลดลงจากปีก่อน

ณ วันที่ 31 ธันวาคม ปี 2564 ปี 2565 และปี 2566 บริษัทและบริษัทย่อยมีอัตราส่วนหนี้สินต่อส่วนของผู้ถือหุ้นเท่ากับ 0.27 เท่า 0.33 เท่า และ 0.45 เท่า ตามลำดับ โดยสาเหตุที่อัตราส่วนหนี้สินต่อส่วนของผู้ถือหุ้น สำหรับปี 2566 เพิ่มขึ้นจากปีก่อนเป็นผลจากการเพิ่มขึ้นของเจ้าหนี้การค้าและเจ้าหนี้อื่น ซึ่งเป็นการเพิ่มขึ้นจากรายการค้าปกติ และการเพิ่มขึ้นของ เงินกู้ยืมระยะยาวจากสถาบันการเงินเพื่อรองรับงานโครงการปรับปรุงประสิทธิภาพและขยายกำลังการผลิต เช่น เครื่องกำเนิดไอน้ำแบบชีวมวล และ เครื่อง X-RAY และเครื่องซีเคการรั่วของบรรจุภัณฑ์ เป็นต้น

การวิเคราะห์ผลการดำเนินงาน

รายได้

บริษัทและบริษัทย่อยมีรายได้รวมใน ปี 2564 ปี 2565 และปี 2566 เท่ากับ 2,987.80 ล้านบาท 2,949.41 ล้านบาท และ 3,706.10 ล้านบาท ตามลำดับ แบ่งเป็นรายได้จากการขายเท่ากับ 2,980.60 ล้านบาท 2,940.18 ล้านบาท และ 3,696.55 ล้านบาท รายได้อื่น เท่ากับ 7.20 ล้านบาท 9.23 ล้านบาท และ 9.55 ล้านบาท ตามลำดับ โดยมีรายละเอียดดังนี้

| รายได้ | ปี 2564 | | ปี 2565 | | ปี 2566 | |
|-------------------------|-----------------|---------------|-----------------|---------------|-----------------|---------------|
| | ล้านบาท | % | ล้านบาท | % | ล้านบาท | % |
| รายได้จากการขาย | 2,980.60 | 99.76 | 2,940.18 | 99.69 | 3,696.55 | 99.74 |
| รายได้อื่น ¹ | 7.20 | 0.24 | 9.23 | 0.31 | 9.55 | 0.26 |
| รายได้รวม | 2,987.80 | 100.00 | 2,949.41 | 100.00 | 3,706.10 | 100.00 |

หมายเหตุ: ¹ รายได้อื่น ได้แก่ ดอกเบี้ยรับ รายได้ค่าเช่าอาคารส่งออก รายได้ค่าไฟฟ้า กำไรจากอัตราแลกเปลี่ยน กำไรจากตราสารอนุพันธ์และรายได้อื่น ๆ เป็นต้น

● รายได้จากการขาย

บริษัทและบริษัทย่อยมีรายได้จากการขายในปี 2564 ปี 2565 และปี 2566 เท่ากับ 2,980.60 ล้านบาท 2,940.18 ล้านบาท และ 3,696.55 ล้านบาท หรือคิดเป็น ร้อยละ 99.76 ร้อยละ 99.69 และร้อยละ 99.74 ของรายได้รวม ตามลำดับ โดยมีรายละเอียดโครงสร้างรายได้ ดังนี้

| โครงสร้างรายได้ | ปี 2564 | | ปี 2565 | | ปี 2566 | |
|---|-----------------|---------------|-----------------|---------------|-----------------|---------------|
| | ล้านบาท | % | ล้านบาท | % | ล้านบาท | % |
| 1. รายได้ธุรกิจผลิตและจำหน่าย | | | | | | |
| ข้าวโพดหวานแปรรูปและผลิตภัณฑ์แปรรูปสินค้าเกษตรอื่นๆ | 2,847.20 | 95.29 | 2,796.86 | 94.83 | 3,471.42 | 93.67 |
| - ข้าวโพดหวานบรรจุกระป๋อง | 1,892.30 | 63.34 | 1,767.38 | 59.92 | 2,110.93 | 56.96 |
| - ข้าวโพดหวานบรรจุถุงสุญญากาศ | 279.50 | 9.36 | 266.86 | 9.05 | 319.12 | 8.61 |
| - ข้าวโพดหวานแช่แข็ง | 365.40 | 12.23 | 373.09 | 12.65 | 570.21 | 15.39 |
| - ข้าวโพดหวานและสินค้าเกษตรพร้อมทาน | 309.60 | 10.36 | 387.43 | 13.14 | 466.03 | 12.57 |
| - ผลิตภัณฑ์แปรรูปสินค้าเกษตรอื่นๆ | 0.40 | 0.01 | 2.10 | 0.07 | 5.13 | 0.14 |
| 2. รายได้ธุรกิจซื้อมาจำหน่ายไป | 11.70 | 0.39 | 23.54 | 0.80 | 32.52 | 0.87 |
| รายได้จากการขายสินค้า | 2,858.90 | 95.69 | 2,820.40 | 95.63 | 3,503.94 | 94.54 |
| รายได้จากการขายอื่น ¹ | 121.70 | 4.07 | 119.78 | 4.06 | 192.61 | 5.20 |
| รายได้จากการขายรวม | 2,980.60 | 99.76 | 2,940.18 | 99.69 | 3,696.55 | 99.74 |
| รายได้อื่น ² | 7.20 | 0.24 | 9.23 | 0.31 | 9.55 | 0.26 |
| รายได้รวม | 2,987.80 | 100.00 | 2,949.41 | 100.00 | 3,706.10 | 100.00 |

หมายเหตุ: ¹รายได้จากการขายอื่น เช่น รายได้จากการขายเมล็ดพันธุ์และปุ๋ยยา รายได้จากการขายเศษวัสดุของเสียจากกระบวนการผลิต เป็นต้น

²รายได้อื่น เช่น ดอกเบี้ยรับ รายได้ค่าเช่าอาคารส่งออก รายได้ค่าไฟฟ้า กำไรจากอัตราแลกเปลี่ยน กำไรจากตราสารอนุพันธ์ และรายได้อื่น ๆ เป็นต้น

(1) รายได้จากธุรกิจผลิตและจำหน่ายข้าวโพดหวานแปรรูปและผลิตภัณฑ์แปรรูปทางการเกษตรอื่นๆ

บริษัทและบริษัทย่อย มีรายได้หลักจากธุรกิจผลิตและจำหน่ายข้าวโพดหวานและผลิตภัณฑ์แปรรูปสินค้าเกษตรอื่น ๆ โดยในปี 2564 - 2566 จากการจำหน่ายผลิตภัณฑ์ข้าวโพดหวานและผลิตภัณฑ์แปรรูปสินค้าเกษตรอื่น ๆ มีมูลค่าเท่ากับ 2,847.20 ล้านบาท 2,796.86 ล้านบาท และ 3,471.42 ล้านบาท หรือคิดเป็นสัดส่วน ร้อยละ 95.29 ร้อยละ 94.83 และ ร้อยละ 93.67 ของรายได้รวม ตามลำดับ

ในปี 2566 บริษัทมีรายได้จากการขายผลิตภัณฑ์ข้าวโพดหวานแปรรูปและผลิตภัณฑ์แปรรูปทางการเกษตรอื่น ๆ เพิ่มขึ้น 674.56 ล้านบาท หรือเพิ่มขึ้นร้อยละ 24.12 เมื่อเทียบกับปีก่อนหน้า ยอดขายที่เพิ่มขึ้นเนื่องจาก (1) การขายต่างประเทศสามารถส่งออกได้สูงขึ้นในทวีปเอเชีย ออสเตรเลีย และยุโรป โดยเฉพาะอย่างยิ่งกลุ่มสินค้ากระป๋อง (Can) และสินค้าแช่แข็ง (Frozen) ทั้งนี้เนื่องจากลูกค้าต่างประเทศมีการเรียกเพิ่มสินค้าคงคลังมากขึ้นเพื่อ

ลดความเสี่ยงจากการขาดสินค้าเหมือนปีที่ผ่านมา (2) การขายในประเทศเติบโตขึ้นมากจากกลุ่มสินค้าพร้อมทาน (RTE) โดยเฉพาะมันหวานเผา และ ถั่วลายเสือ นอกจากนี้ยังมีการออกผลิตภัณฑ์ใหม่เช่น ลำไยลอยแก้ววางจำหน่าย ในร้านสะดวกซื้อและ ร้านซูเปอร์มาร์เก็ต

(2) รายได้จากธุรกิจซื้อมาจำหน่ายไป

ในปี 2564 - 2566 รายได้จากธุรกิจซื้อมาจำหน่ายไป มีมูลค่าเท่ากับ 11.70 ล้านบาท 23.54 ล้านบาท และ 32.52 ล้านบาท หรือคิดเป็นสัดส่วน ร้อยละ 0.39 และ ร้อยละ 0.80 ร้อยละ 0.87 ของรายได้รวม ตามลำดับ

ปัจจุบัน บริษัทย่อย (SI) ที่ดำเนินธุรกิจซื้อมาจำหน่ายไปสำหรับผลิตภัณฑ์ทางการเกษตรอื่น ๆ เช่น หอมหัวใหญ่สด กะทิมะพร้าว ลำไยบรรจุกระป๋อง เป็นต้น นอกจากนี้ในปีที่ผ่านมา SI ยังได้ร่วมลงนามสัญญาเป็นตัวแทนแฟรนไชส์ เครื่องจำหน่ายสินค้าอัตโนมัติ (Vending Machine) นอกจากนี้ยังมีธุรกิจแฟรนไชส์ เครื่องจำหน่ายสินค้าอัตโนมัติ (Vending Machine) ภายใต้เครื่องหมายการค้า “SUNVENDING” ที่ยังมีการโยกธุรกิจกับผู้ประกอบการและวิสาหกิจชุมชนในเชียงใหม่ เช่น พุดดิ้งแมงลัก พุดดิ้งวุ้นมะพร้าว และ กล้วยน้ำว่านหีบ

(3) รายได้จากการขายอื่น

รายได้จากการขายอื่นของบริษัทและบริษัทย่อยประกอบด้วย 1) รายได้จากการขายเมล็ดพันธุ์ให้แก่ผู้รวบรวมหรือเกษตรกรสำหรับนำไปใช้ปลูกข้าวโพดหวาน 2) รายได้จากผลพลอยได้จากกระบวนการผลิต เช่น เปลือก ชังข้าวโพด และเศษข้าวโพดให้แก่เกษตรกรสำหรับเป็นอาหารสัตว์ บริษัทและบริษัทย่อยมีรายได้จากการขายอื่น ใน ปี 2564 ปี 2565 และปี 2566 เท่ากับ 121.70 ล้านบาท 119.78 ล้านบาท และ 192.61 ล้านบาท หรือคิดเป็น ร้อยละ 4.07 ร้อยละ 4.06 และ ร้อยละ 5.20 ของรายได้รวม ตามลำดับ

ในปี 2566 บริษัทมีรายได้จากการขายอื่นเพิ่มขึ้น 72.83 ล้านบาท หรือเพิ่มขึ้นร้อยละ 60.80 เมื่อเปรียบเทียบกับปีก่อนหน้า สาเหตุหลักมาจากจำนวนผลิตเพิ่มขึ้นจากการขายที่เติบโตตามที่ได้กล่าวมาข้างต้น

- รายได้อื่น

รายได้อื่นของบริษัทและบริษัทย่อยประกอบด้วย ดอกเบี้ยรับ รายได้ค่าชดเชยบัตรภาษีการส่งออก รายได้ค่าไฟฟ้า และรายได้อื่น ๆ เป็นต้น บริษัทและบริษัทย่อยมีรายได้อื่นในปี 2564 ปี 2565 และปี 2566 เท่ากับ 7.20 ล้านบาท 9.23 ล้านบาท และ 9.55 ล้านบาท หรือคิดเป็น ร้อยละ 0.24 ร้อยละ 0.31 และ ร้อยละ 0.26 ของรายได้รวม ตามลำดับ

ในปี 2566 บริษัทมีรายได้อื่นเท่ากับ 9.55 ล้านบาท เพิ่มขึ้นเท่ากับ 0.32 ล้านบาท สาเหตุหลักมาจากในปี 2566 มีกำไรจากการขายเครื่องจักรเก่าและรายได้ดอกเบี้ยรับที่สูงขึ้นเมื่อเปรียบเทียบกับปีก่อนหน้า

ต้นทุนขายและอัตรากำไรขั้นต้น

ต้นทุนขาย ประกอบด้วย ต้นทุนวัตถุดิบในการผลิต อาทิเช่น วัตถุดิบ ส่วนผสม บรรจุภัณฑ์ และฉลาก เงินเดือน ค่าแรงพนักงานและค่าล่วงเวลาฝ่ายผลิต ค่าใช้จ่ายในการส่งเสริมการปลูก ค่าเชื้อเพลิงไฟฟ้า ค่าใช้จ่ายเบ็ดเตล็ดโรงงาน และ ค่าเสื่อมราคาของอาคาร เครื่องจักรและอุปกรณ์ในโรงงาน เป็นต้น ในปี 2564 ปี 2565 และปี 2566 บริษัทและบริษัทย่อยมี

ต้นทุนจากการขายเท่ากับ 2,443.28 ล้านบาท 2,459.59 ล้านบาท และ 2,932.66 ล้านบาท หรือคิดเป็น ร้อยละ 81.78 ร้อยละ 83.39 และ ร้อยละ 79.13 ของรายได้รวม ตามลำดับ

บริษัทและบริษัทย่อยมีกำไรขั้นต้น ในปี 2564 ปี 2565 และปี 2566 เท่ากับ 537.34 ล้านบาท 480.59 ล้านบาท และ 773.44 ล้านบาท หรือคิดเป็นอัตรากำไรขั้นต้นเท่ากับ ร้อยละ 18.03 ร้อยละ 16.35 และ ร้อยละ 20.66 ของรายได้จากการขาย ตามลำดับ

สำหรับปี 2566 บริษัทและบริษัทย่อยมีกำไรขั้นต้นเท่ากับ 763.89 ล้านบาท เพิ่มขึ้นเท่ากับ 283.30 ล้านบาท หรือเพิ่มขึ้นร้อยละ 58.95 เมื่อเทียบกับงบประมาณประจำปีของปีที่แล้ว ทั้งนี้ต้นทุนผลิตสูงขึ้นจากราคาวัตถุดิบที่สูงขึ้น เนื่องจากมีปริมาณวัตถุดิบรับเข้าสูงขึ้นกว่าปีก่อน นอกจากนี้บริษัทก็ได้มีการเจรจากับคู่ค้าในการปรับขึ้นราคาขายให้สะท้อนกับปัจจัยการผลิตที่สูงขึ้น ทั้งยังมีการปรับปรุงสายการผลิตเพื่อประสิทธิภาพการผลิตที่ดีขึ้นอย่างต่อเนื่อง ลดต้นทุนลง เช่น โครงการเครื่องฆ่าเชื้ออัตโนมัติ (Hydrolock) และโครงการ Packing Line สำหรับสินค้ากระป๋องขนาดใหญ่

ค่าใช้จ่ายในการขาย

ค่าใช้จ่ายในการขาย ประกอบด้วย ค่าขนส่งสินค้า ค่าคอมมิชชั่น ค่าโฆษณาและค่าส่งเสริมการขาย ค่าใช้จ่ายเกี่ยวกับเงินเดือนและผลตอบแทนพนักงานขาย เป็นต้น โดยในปี 2564 ปี 2565 และปี 2566 บริษัทและบริษัทย่อยมีค่าใช้จ่ายในการขายเท่ากับ 189.13 ล้านบาท 203.52 ล้านบาท และ 242.65 ล้านบาท หรือคิดเป็นสัดส่วน ร้อยละ 6.33 ร้อยละ 6.90 และ ร้อยละ 6.55 ของรายได้รวม ตามลำดับ

สำหรับปี 2566 บริษัทและบริษัทย่อยมีค่าใช้จ่ายในการขายเท่ากับ 242.65 ล้านบาท เพิ่มขึ้นเท่ากับ 39.13 ล้านบาท คิดเป็นร้อยละ 19.23 เมื่อเปรียบเทียบกับปีที่แล้ว หรือคิดเป็นสัดส่วนร้อยละ 6.55 ต่อรายได้รวม (ปี 2565: ร้อยละ 6.90 ต่อรายได้รวม) ค่าใช้จ่ายในการขายที่เพิ่มขึ้นเนื่องจากรายได้จากการขายต่างประเทศขยายตัวได้สูงขึ้นในทวีปเอเชียที่มีอัตราค่าขนส่งที่ต่ำเมื่อเทียบกับทวีปยุโรป ราคาน้ำมันโลกที่ทรงตัว โดยบริษัทยังคงมีการควบคุมราคาค่าขนส่งอย่างเข้มงวด

ค่าใช้จ่ายในการบริหาร

ค่าใช้จ่ายในการบริหารที่สำคัญ ประกอบด้วย เงินเดือน ค่าใช้จ่ายเกี่ยวกับพนักงาน ค่าที่ปรึกษา ค่าใช้จ่ายเบ็ดเตล็ด ค่าเสื่อมราคาอาคาร เครื่องใช้สำนักงานและยานพาหนะ และค่าธรรมเนียมอื่น ๆ เป็นต้น บริษัทและบริษัทย่อยมีค่าใช้จ่ายในการบริหาร ในปี 2564 ปี 2565 และปี 2566 เท่ากับ 73.20 ล้านบาท 87.75 ล้านบาท และ 100.56 ล้านบาท หรือคิดเป็นร้อยละ 2.45 ร้อยละ 2.98 และ ร้อยละ 2.71 ของรายได้รวม ตามลำดับ

สำหรับปี 2566 บริษัทและบริษัทย่อยมีค่าใช้จ่ายในการบริหารเท่ากับ 100.56 ล้านบาท เพิ่มขึ้นเท่ากับ 12.81 ล้านบาท คิดเป็นร้อยละ 14.59 เมื่อเปรียบเทียบกับปีก่อน ค่าใช้จ่ายในการบริหารที่เพิ่มขึ้นเนื่องจากค่าใช้จ่ายเงินเดือนพนักงานและสวัสดิการ และค่าใช้จ่ายสำหรับงานวิจัยทดลองพื้นที่ปลูกเพื่อการเกษตรและงานด้านเทคโนโลยีทางการเกษตรที่เพิ่มขึ้น

ต้นทุนทางการเงิน

ต้นทุนทางการเงินประกอบด้วย ดอกเบี้ยจ่ายที่เกิดจากการใช้วงเงินสินเชื่อจากสถาบันทางการเงินและ/หรือแหล่งเงินกู้อื่น ๆ เช่น ดอกเบี้ยจากการใช้วงเงินสินเชื่อเพื่อการส่งออก (Packing Credit) ตั๋วสัญญาใช้เงิน (P/N) และดอกเบี้ยจากภาระหนี้ตามสัญญาเงินกู้ระยะยาว เป็นต้น ในปี 2564 ปี 2565 และปี 2566 บริษัทและบริษัทย่อยมีต้นทุนทางการเงินเท่ากับ 1.94 ล้านบาท 2.76 ล้านบาท และ 4.49 ล้านบาท หรือคิดเป็นสัดส่วน ร้อยละ 0.06 ร้อยละ 0.09 และ ร้อยละ 0.12 ของรายได้รวม ตามลำดับ

สำหรับปี 2566 บริษัทและบริษัทย่อยมีต้นทุนทางการเงินเท่ากับ 4.49 ล้านบาท เพิ่มขึ้นเท่ากับ 1.73 ล้านบาท คิดเป็นร้อยละ 62.89 เมื่อเปรียบเทียบกับปีก่อน ต้นทุนทางการเงินเพิ่มขึ้นเนื่องจากบริษัทมีการใช้วงเงินกู้ยืมระยะสั้นจากสถาบันการเงินสำหรับเงินทุนหมุนเวียนและวงเงินกู้ยืมระยะยาวจากสถาบันการเงินสำหรับการลงทุนในโครงการปรับปรุงประสิทธิภาพและขยายกำลังการผลิต อาทิเช่น (1) เครื่องฆ่าเชื้อที่อุณหภูมิแบบต่อเนื่อง HYDROLOCK (2) โครงการ มินิแพคทอรี หรือ โครงการอาคารผลิตสินค้าพร้อมรับประทาน (3) โครงการผลิตแก๊สชีวภาพ (4) เครื่อง X-RAY และเครื่องเช็คการรั่วของบรรจุภัณฑ์ และ โครงการอื่นๆ

กำไร(ขาดทุน)สุทธิ และอัตรากำไรสุทธิ

บริษัทและบริษัทย่อยมีกำไรสุทธิส่วนที่เป็นของผู้เป็นเจ้าของของบริษัทใหญ่ ในปี 2564 ปี 2565 และปี 2566 เท่ากับ 208.81 ล้านบาท 125.12 ล้านบาท และ 357.38 ล้านบาท ตามลำดับ ในปี 2566 บริษัทและบริษัทย่อยมีกำไรสุทธิสำหรับประจำปี 2566 เท่ากับ 357.38 ล้านบาท กำไรสุทธิเพิ่มขึ้น เท่ากับ 232.26 ล้านบาท เพิ่มขึ้นร้อยละ 185.63 เมื่อเปรียบเทียบกับปีก่อน เนื่องจากการบริหารจัดการเรื่องการรับวัตถุดิบที่เพิ่มขึ้นให้สอดคล้องกับยอดขายที่เพิ่มขึ้น โดยบริษัทสามารถบริหารต้นทุนการผลิตจากการปรับปรุงสายการผลิตได้อย่างมีประสิทธิภาพ ค่าใช้จ่ายในการขายสูงขึ้นสอดคล้องกับยอดขายที่เติบโต ค่าใช้จ่ายบริหารสูงขึ้นจากค่าใช้จ่ายเงินเดือนพนักงานและสวัสดิการ และค่าใช้จ่ายสำหรับงานวิจัยทดลองพื้นที่ปลูกเพื่อการเกษตรและงานด้านเทคโนโลยีทางการเกษตรที่เพิ่มขึ้น นอกจากนี้บริษัทยังคงมีนโยบายป้องกันความเสี่ยงอย่างสม่ำเสมอ

อัตรากำไรสุทธิส่วนที่เป็นของผู้เป็นเจ้าของของบริษัทใหญ่ ในปี 2564 ปี 2565 และปี 2566 เท่ากับ ร้อยละ 6.99 ร้อยละ 4.22 และร้อยละ 9.64 ตามลำดับ ซึ่งอัตรากำไรสุทธิในปี 2566 เท่ากับ ร้อยละ 9.64 เพิ่มขึ้นจากปีก่อน ที่มีอัตรากำไรสุทธิร้อยละ 4.22 เนื่องจากสาเหตุที่กล่าวไว้ข้างต้น

อัตรากำไรต่อหน่วย

บริษัทและบริษัทย่อยมีอัตรากำไรต่อหน่วยสำหรับ ปี 2564 ปี 2565 และปี 2566 เท่ากับ ร้อยละ 19.30 ร้อยละ 10.97 และ ร้อยละ 28.53 ตามลำดับ โดยอัตรากำไรต่อหน่วยในปี 2566 เพิ่มขึ้นเป็นร้อยละ 28.53 เนื่องจากความสามารถในการทำกำไรในปี 2566 ได้เพิ่มขึ้นตามที่ได้กล่าวไว้ข้างต้น

ฐานะทางการเงินของบริษัทและบริษัทย่อย

สินทรัพย์รวม

ณ วันที่ 31 ธันวาคม ปี 2564 ปี 2565 และปี 2566 บริษัทและบริษัทย่อยมีสินทรัพย์รวมเท่ากับ 1,453.56 ล้านบาท 1,510.95 ล้านบาท และ 1,978.16 ล้านบาท ตามลำดับ

สินทรัพย์หมุนเวียน

ณ วันที่ 31 ธันวาคม ปี 2564 ปี 2565 และ ปี 2566 บริษัทและบริษัทย่อยมีสินทรัพย์หมุนเวียน เท่ากับ 568.27 ล้านบาท 553.87 ล้านบาท และ 843.21 ล้านบาท หรือคิดเป็นสัดส่วน ร้อยละ 39.10 ร้อยละ 36.65 และ ร้อยละ 42.62 ของสินทรัพย์รวม ตามลำดับ รายละเอียดของรายการสินทรัพย์หมุนเวียนที่สำคัญมีดังนี้

- **เงินสดและรายการเทียบเท่าเงินสด:** ณ วันที่ 31 ธันวาคม ปี 2564 ปี 2565 และปี 2566 มีมูลค่าเท่ากับ 14.32 ล้านบาท 235.77 ล้านบาท และ 32.23 ล้านบาทหรือคิดเป็นสัดส่วนต่อสินทรัพย์รวม เท่ากับ ร้อยละ 0.99 ร้อยละ 15.60 และ ร้อยละ 1.63 ตามลำดับ โดยประกอบด้วยเงินสดย่อย เงินฝากกระแสรายวันและเงินฝากออมทรัพย์กับสถาบันทางการเงิน
- **ลูกหนี้การค้าและลูกหนี้อื่น – สุทธิ :** ณ วันที่ 31 ธันวาคม ปี 2564 ปี 2565 และปี 2566 มีรายการลูกหนี้การค้าและลูกหนี้อื่น-สุทธิ เท่ากับ 394.57 ล้านบาท 140.60 ล้านบาท และ 300.93 ล้านบาท หรือคิดเป็นสัดส่วนต่อสินทรัพย์รวม เท่ากับ ร้อยละ 27.15 ร้อยละ 9.31 และร้อยละ 15.21 ตามลำดับ ซึ่งมีรายละเอียดดังนี้

(หน่วย : ล้านบาท)

| | 31 ธ.ค.64 | 31 ธ.ค.65 | 31 ธ.ค.66 |
|---|---------------|---------------|---------------|
| ลูกหนี้การค้า | 372.91 | 131.50 | 282.77 |
| หัก ค่าเผื่อผลขาดทุนที่คาดว่าจะเกิดขึ้น | (3.56) | (2.57) | (2.08) |
| ลูกหนี้การค้า – สุทธิ | 369.35 | 128.93 | 280.69 |
| ลูกหนี้อื่น-สุทธิ | 0.92 | 1.70 | 5.96 |
| ค่าใช้จ่ายล่วงหน้า | 7.57 | 2.53 | 3.82 |
| เงินมัดจำล่วงหน้า | 16.08 | 6.28 | 8.71 |
| เงินตรงจ่าย | 0.42 | 0.34 | 0.26 |
| อื่น ๆ | 0.22 | 0.82 | 1.49 |
| รวมลูกหนี้การค้าและลูกหนี้อื่น – สุทธิ | 394.57 | 140.60 | 300.93 |

จากการพิจารณามูลค่าลูกหนี้การค้า ณ วันที่ 31 ธันวาคม ปี 2564 ปี 2565 และปี 2566 พบว่า ในปี 2566 บริษัทและบริษัทย่อยมีการตั้งค่าเผื่อผลขาดทุนที่คาดว่าจะเกิดขึ้นลดลงจากปี 2565 คิดเป็นจำนวน 0.49 ล้านบาท เกิดจากการเรียกเก็บเงินได้รวดเร็ว

ทั้งนี้ บริษัทใช้วิธีอย่างง่าย (Simplified approach) ในการรับรู้การด้อยค่าสำหรับลูกหนี้การค้าและลูกหนี้อื่น ตามประมาณการผลขาดทุนด้านเครดิตที่คาดว่าจะเกิดขึ้น ตลอดจนอายุลูกหนี้ตั้งแต่วันที่กลุ่มกิจการเริ่มรับรู้ลูกหนี้ อัตราขาดทุนด้านเครดิตที่คาดว่าจะเกิดขึ้น พิจารณาจากลักษณะการจ่ายชำระในอดีต ข้อมูลผลขาดทุนด้านเครดิตจากประสบการณ์ในอดีต รวมทั้งข้อมูลและปัจจัยในอนาคตที่อาจมีผลกระทบต่อการจ่ายชำระของลูกหนี้

(หน่วย : ล้านบาท)

| มูลค่าลูกหนี้การค้า | 31 ธ.ค. 64 | % | 31 ธ.ค. 65 | % | 31 ธ.ค. 66 | % |
|-------------------------------|---------------|---------------|---------------|---------------|---------------|---------------|
| ยังไม่ถึงกำหนดชำระ | 360.47 | 96.66 | 122.59 | 93.22 | 268.69 | 95.02 |
| เกินกำหนด | | | | | | |
| - ไม่เกิน 3 เดือน | 10.08 | 2.70 | 7.31 | 5.56 | 12.01 | 4.25 |
| - มากกว่า 3 เดือน ถึง 6 เดือน | 0.06 | 0.02 | 0.06 | 0.05 | 0.39 | 0.14 |
| - มากกว่า 6 เดือนถึง 12 เดือน | 0.05 | 0.01 | 0.06 | 0.05 | 0.27 | 0.09 |
| - มากกว่า 12 เดือนขึ้นไป | 2.25 | 0.60 | 1.48 | 1.12 | 1.41 | 0.50 |
| ลูกหนี้การค้ารวม | 372.91 | 100.00 | 131.50 | 100.00 | 282.77 | 100.00 |
| หัก ค่าเผื่อหนี้สงสัยจะสูญ | (3.56) | | (2.58) | | (2.08) | |
| ลูกหนี้การค้า-สุทธิ | 369.35 | | 128.92 | | 280.69 | |

จากตารางแสดงมูลค่าลูกหนี้การค้าแยกตามอายุหนี้คงค้าง (Aging) ข้างต้น ณ วันที่ 31 ธันวาคม ปี 2564 ปี 2565 และปี 2566 พบว่าลูกหนี้การค้าส่วนใหญ่เป็นลูกหนี้ที่ยังไม่ถึงกำหนดชำระและลูกหนี้ที่เกินกำหนดชำระไม่เกิน 3 เดือน ซึ่งมีมูลค่าเท่ากับ 370.55 ล้านบาท 129.90 ล้านบาท และ 280.70 ล้านบาท หรือคิดเป็นสัดส่วน ร้อยละ 99.37 ร้อยละ 98.78 และ ร้อยละ 99.27 ของลูกหนี้การค้ารวม ณ วันที่ 31 ธันวาคมปี 2564 ปี 2565 และปี 2566 ตามลำดับ

บริษัทมีนโยบายการให้เครดิตเทอมแก่ลูกหนี้การค้าเป็นระยะเวลาประมาณ 7 - 90 วัน โดยพิจารณาจากฐานะทางการเงินของลูกค้า ประวัติการชำระเงิน ความถี่ในการสั่งซื้อและมูลค่าการสั่งซื้อ ในปี 2564 - 2566 บริษัทและบริษัทย่อยมีระยะเวลาเก็บหนี้เฉลี่ยทางบัญชี เท่ากับ 25 วัน 21 วัน และ 20 วัน ตามลำดับ

สำหรับรายการลูกหนี้อื่น ได้แก่ ลูกหนี้ขายเศษวัสดุที่มาจากกระบวนการผลิต ลูกหนี้ขายค่าไฟฟ้า เงินตรงจ่ายค่าใช้จ่ายจ่ายล่วงหน้า โดย ณ วันที่ 31 ธันวาคมปี 2564 ปี 2564 และปี 2566 บริษัทมีรายการลูกหนี้อื่นเท่ากับ 25.22 ล้านบาท 11.67 ล้านบาท และ 20.24 ล้านบาทตามลำดับ

- **สินค้าคงเหลือ-สุทธิ** : ณ วันที่ 31 ธันวาคม ปี 2564 ปี 2565 และปี 2566 บริษัทและบริษัทย่อยมีสินค้าคงเหลือสุทธิเท่ากับ 147.51 ล้านบาท 154.35 ล้านบาท และ 486.58 ล้านบาท หรือคิดเป็นสัดส่วนต่อสินทรัพย์รวม เท่ากับ ร้อยละ 10.15 ร้อยละ 10.22 และ ร้อยละ 24.60 ตามลำดับ

(หน่วย : ล้านบาท)

| | 31 ธ.ค. 64 | % | 31 ธ.ค. 65 | % | 31 ธ.ค. 66 | % |
|------------------------------|---------------|---------------|---------------|---------------|---------------|---------------|
| วัตถุดิบ | 5.67 | 3.83 | 10.70 | 6.92 | 4.31 | 0.89 |
| สินค้าสำเร็จรูป | 67.70 | 45.78 | 16.74 | 10.82 | 413.79 | 85.00 |
| ภาชนะบรรจุและวัสดุหีบห่อ | 65.23 | 44.11 | 113.28 | 73.25 | 55.22 | 11.34 |
| วัสดุสิ้นเปลือง | 9.28 | 6.28 | 13.93 | 9.01 | 13.50 | 2.77 |
| สินค้าคงเหลือ - รวม | 147.88 | 100.00 | 154.65 | 100.00 | 486.82 | 100.00 |
| หัก ค่าเผื่อมูลค่าสินค้าลดลง | (0.37) | | (0.30) | | (0.24) | |
| สินค้าคงเหลือ - สุทธิ | 147.51 | | 154.35 | | 486.58 | |

ณ 31 ธันวาคม 2564 สินค้าสำเร็จรูปมีมูลค่าเพิ่มขึ้น เนื่องจากเป็นสินค้าที่เตรียมไว้ส่งมอบให้กับลูกค้าในช่วงต้นปี ตามกำหนดการของลูกค้า โดยในไตรมาสที่ 4 ปี 2564 บริษัทสามารถทำการผลิตสินค้าได้มากขึ้น

ณ 31 ธันวาคม 2565 มูลค่าสินค้าสำเร็จรูปลดลงอย่างมีนัยสำคัญ เนื่องจากในปี 2565 สถานการณ์อุทกภัย ทำให้ปริมาณวัตถุดิบรับเข้าไม่เป็นไปตามแผนจึงมีการเก็บสินค้าไม่มากในช่วงปลายปี

ณ 31 ธันวาคม 2566 สินค้าสำเร็จรูปมีมูลค่าเพิ่มขึ้น เนื่องจากเป็นสินค้าที่เตรียมไว้ส่งมอบให้กับลูกค้าในช่วงต้นปี 2567 ตามกำหนดการของลูกค้า โดยในไตรมาสที่ 4 ปี 2566 บริษัทสามารถทำการผลิตสินค้าได้มากขึ้นเนื่องจากสภาวะอากาศที่ดี เมื่อเทียบกับปีก่อน ๆ ในช่วงเดียวกัน

หากพิจารณาจากอัตราส่วนระยะเวลาขายสินค้าเฉลี่ยในปี 2564 - 2566 พบว่าบริษัทมีระยะเวลาขายสินค้าเฉลี่ยเท่ากับ 19 วัน 22 วัน และ 40 วัน ตามลำดับ โดยสาเหตุที่ระยะเวลาขายสินค้าเฉลี่ยของบริษัทและบริษัทย่อยโดยเฉลี่ยสูงขึ้นในปี 2566 เนื่องจากสิ้นปี 2566 สินค้าสำเร็จรูปมีมูลค่าสูงขึ้นเพื่อเตรียมไว้ส่งมอบให้กับลูกค้าในช่วงต้นปี 2567

สินทรัพย์ไม่หมุนเวียน

ณ วันที่ 31 ธันวาคม ปี 2564 ปี 2565 และปี 2566 บริษัทและบริษัทย่อยมีสินทรัพย์ไม่หมุนเวียน เท่ากับ 885.29 ล้านบาท 957.08 ล้านบาท และ 1,134.95 ล้านบาท หรือคิดเป็นสัดส่วน ร้อยละ 60.90 ร้อยละ 63.35 และร้อยละ 57.38 ของสินทรัพย์รวม ตามลำดับ โดยมีรายละเอียดในแต่ละรายการที่สำคัญ ดังต่อไปนี้

- **ที่ดิน อาคาร อุปกรณ์-สุทธิ** : ณ วันที่ 31 ธันวาคม ปี 2564 ปี 2565 และ ณ วันที่ 31 ธันวาคม 2566 บริษัทและบริษัทย่อยมีมูลค่าที่ดิน อาคาร อุปกรณ์-สุทธิ เท่ากับ 855.61ล้านบาท 922.52 ล้านบาท และ 1,101.95 ล้านบาท หรือคิดเป็นสัดส่วนต่อสินทรัพย์รวม เท่ากับ ร้อยละ 58.86 ร้อยละ 61.06 และ ร้อยละ 55.71 ตามลำดับ บริษัทมีการลงทุนในเครื่องจักรและอุปกรณ์อย่างต่อเนื่องในช่วง 3 ปีที่ผ่านมา ในปี 2566 บริษัทได้ลงทุนโครงการปรับปรุงประสิทธิภาพและขยายกำลังการผลิตเพิ่มเติมอย่างต่อเนื่อง อาทิเช่น
 1. เครื่องฆ่าเชื้อที่อุณหภูมิแบบต่อเนื่อง HYDROLOCK สำหรับผลิตภัณฑ์กระป๋อง ขนาดใหญ่ มูลค่า 107.5 ล้านบาท
 2. เครื่องกำเนิดไอน้ำแบบชีวมวล 28.85 ล้านบาท
 3. โครงการปรับปรุงกระบวนการเพิ่มประสิทธิภาพและลดค่าใช้จ่ายในการรับเข้าวัตถุดิบ (โครงการ Raw Material Loading) 10.48 ล้านบาท
 4. เครื่อง Packing line สำหรับสินค้ากระป๋องขนาดเล็ก 8.07 ล้านบาท

- เงินฝากธนาคารที่มีภาระค้ำประกัน : ณ วันที่ 31 ธันวาคม ปี 2564 ปี 2565 และปี 2566 มีเงินฝากธนาคารที่มีภาระค้ำประกันเท่ากับ 5.78 ล้านบาท 5.78 ล้านบาท และ 5.78 ล้านบาท คิดเป็นสัดส่วนต่อสินทรัพย์รวมเท่ากับ ร้อยละ 0.40 ร้อยละ 0.38 และร้อยละ 0.29 ตามลำดับ ซึ่งบริษัทได้นำเงินฝากออมทรัพย์และฝากประจำเป็นหลักหลักทรัพย์ค้ำประกันกับเจ้าหนี้สถาบันทางการเงินสำหรับค้ำประกันวงเงินสินเชื่อและเงินเบิกเกินบัญชีของบริษัท

แหล่งที่มาของเงินทุน

หนี้สิน

หนี้สินรวม

ณ วันที่ 31 ธันวาคม ปี 2564 ปี 2565 และปี 2566 บริษัทและบริษัทย่อยมีหนี้สินรวมเท่ากับ 311.22 ล้านบาท 372.47 ล้านบาท และ 611.31 ล้านบาท ตามลำดับ หรือคิดเป็นสัดส่วน ร้อยละ 21.41 ร้อยละ 24.66 และร้อยละ 30.90 ของหนี้สินและส่วนของผู้ถือหุ้นรวมตามลำดับ รายการหนี้สินที่มีการเปลี่ยนแปลงที่สำคัญ มีดังนี้

หนี้สินหมุนเวียน

ณ วันที่ 31 ธันวาคม ปี 2564 ปี 2565 และปี 2566 บริษัทและบริษัทย่อยมีหนี้สินหมุนเวียน เท่ากับ 263.35 ล้านบาท 304.12 ล้านบาท และ 500.47 ล้านบาทตามลำดับ หรือคิดเป็นสัดส่วน ร้อยละ 18.12 ร้อยละ 20.13 และร้อยละ 25.29 ของหนี้สินและส่วนของผู้ถือหุ้นรวมตามลำดับ โดยมีรายละเอียดในแต่ละรายการที่สำคัญ ดังต่อไปนี้

- เงินเบิกเกินบัญชีและเงินกู้ยืมระยะสั้นจากสถาบันการเงิน : ณ วันที่ 31 ธันวาคม ปี 2564 ปี 2565 และปี 2566 เงินเบิกเกินบัญชีและเงินกู้ยืมระยะสั้นจากสถาบันการเงินมีมูลค่าเท่ากับ 10.91 ล้านบาท 0.00 ล้านบาท และ 30.00 ล้านบาท หรือคิดเป็นสัดส่วนต่อหนี้สินและส่วนของผู้ถือหุ้น เท่ากับ ร้อยละ 0.75 ร้อยละ 0.00 และร้อยละ 1.52 ตามลำดับ โดยมีรายการที่สำคัญ เช่น เงินกู้ยืมระยะสั้นสำหรับเป็นสินเชื่อเพื่อการส่งออก (Packing Credit) เงินเบิกเกินบัญชีธนาคาร และหนี้สินตามตั๋วสัญญาใช้เงิน (P/N) เป็นต้น วงเงินสินเชื่อดังกล่าวใช้สำหรับสั่งซื้อและสต็อกวัตถุดิบ และใช้เป็นเงินทุนหมุนเวียนเพื่อเสริมสภาพคล่องในการดำเนินธุรกิจ
- เจ้าหนี้การค้าและเจ้าหนี้อื่น : ณ วันที่ 31 ธันวาคม ปี 2564 ปี 2565 และ ปี 2566 มีมูลค่าเท่ากับ 200.80 ล้านบาท 217.24 ล้านบาท และ 330.24 ล้านบาทหรือคิดเป็นสัดส่วนต่อหนี้สินและส่วนของผู้ถือหุ้นเท่ากับ ร้อยละ 13.82 ร้อยละ 14.38 และ ร้อยละ 16.69 ตามลำดับ ซึ่งมีรายละเอียดตามตารางดังนี้

(หน่วย: ล้านบาท)

| | 31 ธ.ค. 64 | 31 ธ.ค. 65 | 31 ธ.ค. 66 |
|---|---------------|---------------|---------------|
| เจ้าหนี้การค้า | 168.62 | 197.66 | 293.54 |
| เจ้าหนี้อื่น | 3.53 | 1.99 | 1.99 |
| ค่าใช้จ่ายค้างจ่าย | 27.45 | 16.39 | 32.93 |
| อื่น ๆ | 1.20 | 1.2 | 1.78 |
| รวมเจ้าหนี้การค้าและเจ้าหนี้อื่น | 200.80 | 217.24 | 330.24 |

จากข้อมูลข้างต้นพบว่ารายการส่วนใหญ่เป็นเจ้าหนี้การค้า เนื่องจากบริษัทมีการสั่งซื้อวัตถุดิบ ข้าวโพดหวานและวัตถุดิบอื่น ๆ ที่เกี่ยวข้องกับการผลิต เช่นภาชนะบรรจุ บริษัทได้รับเครดิตเทอมจากเจ้าหนี้การค้าประมาณ 30 - 90 วัน ขึ้นอยู่กับวัตถุดิบแต่ละประเภท โดยมีระยะเวลาการจ่ายชำระหนี้ในปี 2564 - 2566 เท่ากับ 30 วัน และ 31 วัน 34 วัน ตามลำดับ ในปี 2566 สาเหตุหลักเนื่องจาก บริษัทมีการซื้อบรรจุภัณฑ์เช่นกระป๋องเพื่อรองรับการผลิตที่สูงขึ้นในช่วงสั้น โดยเจ้าหนี้บรรจุภัณฑ์จะมีระยะเวลาการจ่ายชำระหนี้ประมาณ 15-90 วัน จึงมีระยะเวลาการจ่ายชำระหนี้เฉลี่ยที่นานขึ้น

หนี้สินไม่หมุนเวียน

ณ วันที่ 31 ธันวาคม ปี 2564 ปี 2565 และปี 2566 บริษัทและบริษัทย่อยมีหนี้สินไม่หมุนเวียน เท่ากับ 47.87 ล้านบาท 68.35 ล้านบาท และ 110.84 ล้านบาทหรือคิดเป็นสัดส่วน ร้อยละ 3.29 ร้อยละ 4.53 และร้อยละ 5.61 ของหนี้สินและส่วนของผู้ถือหุ้นรวม ตามลำดับ รายละเอียดของรายการหนี้สินไม่หมุนเวียนที่สำคัญมีดังนี้

- **เงินกู้ยืมระยะยาว** : ณ วันที่ 31 ธันวาคม ปี 2564 ปี 2565 และปี 2566 บริษัทและบริษัทย่อยจะมียอดคงค้างเงินกู้ยืมระยะยาวทั้งหมดเท่ากับ 26.49 ล้านบาท 59.59 ล้านบาท และ 147.19 ล้านบาท หรือคิดเป็นสัดส่วน ร้อยละ 1.82 ร้อยละ 3.94 และ ร้อยละ 7.44 ของหนี้สินและส่วนของผู้ถือหุ้นรวม ตามลำดับ เงินกู้ยืมระยะยาวที่เพิ่มขึ้นเนื่องจากเงินกู้ยืมระยะยาวจากโครงการปรับปรุงประสิทธิภาพและขยายกำลังการผลิต เช่นโครงการเครื่องฆ่าเชื้อที่อุณหภูมิแบบต่อเนื่อง HYDROLOCK โครงการเครื่องกำเนิดไอน้ำแบบชีวมวล โครงการ Raw Material Loading เป็นต้น

ส่วนของผู้ถือหุ้น

ณ วันที่ 31 ธันวาคม ปี 2564 ปี 2565 และปี 2566 บริษัทและบริษัทย่อยมีส่วนของผู้ถือหุ้น เท่ากับ 1,142.34 ล้านบาท 1,138.47 ล้านบาท และ 1,366.85 ล้านบาท คิดเป็นสัดส่วนต่อรายการหนี้สินและส่วนของผู้ถือหุ้นเท่ากับ ร้อยละ 78.59 ร้อยละ 75.34 และร้อยละ 69.10 ตามลำดับ โดยมีรายละเอียดในแต่ละรายการที่สำคัญ ดังต่อไปนี้

- **ทุนจดทะเบียนที่ออกและเรียกชำระแล้ว** : ณ วันที่ 31 ธันวาคม 2566 บริษัทมีทุนจดทะเบียนเท่ากับ 322,500,000 บาท แบ่งออกเป็นหุ้นสามัญจำนวน 645,000,000 หุ้น มูลค่าตราไว้หุ้นละ 0.50 บาท และมีทุนจดทะเบียนที่ออกและชำระแล้วเท่ากับ 322,498,712.50 บาท
- **ส่วนเกินมูลค่าหุ้นสามัญ**: ณ วันที่ 31 ธันวาคม 2566 บริษัทมีรายการส่วนเกินมูลค่าหุ้นสามัญ เท่ากับ 665.53 ล้านบาท คิดเป็นสัดส่วนต่อรายการหนี้สินและส่วนของผู้ถือหุ้นเท่ากับ ร้อยละ 33.65 ซึ่งเป็นรายการที่เกิดจากเมื่อวันที่ 25 ธันวาคม 2560 บริษัทได้รับเงินจากการเสนอขายหุ้นสามัญเพิ่มทุนต่อประชาชนเป็นครั้งแรก จำนวน 130 ล้านหุ้น มูลค่าที่ตราไว้หุ้นละ 0.50 บาทในราคาเสนอขายหุ้นละ 5.85 บาท เป็นจำนวนเงินรวมทั้งสิ้น 760.50 ล้านบาท โดยมีค่าใช้จ่ายที่เกี่ยวข้องโดยตรงกับการเสนอขายหุ้นแก่ประชาชนจำนวน 29.97 ล้านบาท และแสดงเป็นรายการหักจากส่วนเกินมูลค่าหุ้นสามัญ

- กำไร(ขาดทุน)สะสม-ที่ยังไม่ได้จัดสรร : ณ วันที่ 31 ธันวาคม ปี 2564 ปี 2565 และ ปี 2566 บริษัทมีกำไรสะสมที่ยังไม่จัดสรรจำนวน 145.98 ล้านบาท 142.11 ล้านบาท และ 370.49 ล้านบาท คิดเป็นสัดส่วนต่อรายการหนี้สินและส่วนของผู้ถือหุ้นเท่ากับ ร้อยละ 10.04 ร้อยละ 9.41 และร้อยละ 18.73 ตามลำดับ

ที่ประชุมคณะกรรมการบริษัทครั้งที่ 2/2564 เมื่อวันที่ 22 กุมภาพันธ์ 2564 มีมติอนุมัติเสนอต่อที่ประชุมสามัญผู้ถือหุ้นประจำปี 2564 เพื่อจ่ายเงินปันผลประจำปี จากกำไรสุทธิประจำปี 2563 ให้แก่ผู้ถือหุ้นที่มีรายชื่อ ณ วันกำหนดรายชื่อผู้ถือหุ้นวันที่ 28 เมษายน 2564 จำนวน 430,000,000 หุ้น ในอัตราหุ้นละ 0.30 บาท คิดเป็นเงินปันผลรวมทั้งสิ้น 129 ล้านบาท โดยจ่ายปันผลเป็นหุ้นสามัญเพิ่มทุนของบริษัท จำนวน 215 ล้านหุ้น มูลค่าที่ตราไว้ 0.50 บาท ให้แก่ผู้ถือหุ้นของบริษัท ในอัตรา 2 หุ้นเดิม ต่อ 1 หุ้นปันผล รวมเป็นมูลค่าทั้งสิ้น 107.50 ล้านบาท หรือ คิดเป็นอัตราหุ้นละ 0.25 บาท จ่ายเงินปันผลเป็นเงินสดในอัตราหุ้นละ 0.05 บาท หรือ คิดเป็นจำนวนเงินทั้งสิ้น 21.50 ล้านบาท รวมปันผลทั้งปี ในอัตราหุ้นละ 0.35 บาท

ที่ประชุมคณะกรรมการบริษัทครั้งที่ 1/2565 มีมติอนุมัติเสนอต่อที่ประชุมสามัญผู้ถือหุ้นประจำปี 2565 เพื่อจ่ายเงินปันผลประจำปี จากกำไรสุทธิประจำปี 2564 ให้แก่ผู้ถือหุ้นที่ ในอัตราหุ้นละ 0.25 บาท เป็นจำนวนทั้งสิ้น 161.25 ล้านบาท คิดเป็นสัดส่วนร้อยละ 81.34 ของกำไรสุทธิหลังหักทุนสำรองตามกฎหมายจากงบการเงินเฉพาะกิจการ บริษัทได้จ่ายเงินปันผลระหว่างกาลจากผลการดำเนินงานตั้งแต่วันที่ 1 มกราคม 2564 ถึงวันที่ 30 มิถุนายน 2564 ในอัตราหุ้นละ 0.10 บาท รวมเป็นเงิน 64.49 ล้านบาท เมื่อวันที่ 3 กันยายน 2564 และจ่ายปันผล ในอัตราหุ้นละ 0.15 บาท เป็นจำนวน 96.75 ล้านบาท โดยกำหนดรายชื่อผู้ถือหุ้นที่มีสิทธิรับปันผล (Record Date) ในวันที่ 28 เมษายน 2565 กำหนดจ่ายปันผลในวันที่ 19 พฤษภาคม 2565

ที่ประชุมคณะกรรมการบริษัทครั้งที่ 1/2566 มีมติอนุมัติเสนอต่อที่ประชุมสามัญผู้ถือหุ้นประจำปี 2566 เพื่อจ่ายเงินปันผลประจำปี จากกำไรสุทธิประจำปี 2565 ให้แก่ผู้ถือหุ้นที่ ในอัตราหุ้นละ 0.15 บาท เป็นจำนวนทั้งสิ้น 96.75 ล้านบาท คิดเป็นสัดส่วนร้อยละ 76.88 ของกำไรสุทธิหลังหักทุนสำรองตามกฎหมายจากงบการเงินเฉพาะกิจการ

บริษัทได้จ่ายเงินปันผลระหว่างกาลจากผลการดำเนินงานตั้งแต่วันที่ 1 มกราคม 2565 ถึงวันที่ 30 กันยายน 2565 ในอัตราหุ้นละ 0.05 บาท รวมเป็นเงิน 32.25 ล้านบาท เมื่อวันที่ 9 ธันวาคม 2565 และที่ประชุมคณะกรรมการบริษัท ครั้งที่ 1/2566 เมื่อวันที่ 22 กุมภาพันธ์ 2566 มีมติอนุมัติเสนอต่อที่ประชุมผู้ถือหุ้นประจำปี 2566 เพื่อจ่ายเงินปันผลจากกำไรสุทธิประจำปี 2565 ในอัตราหุ้นละ 0.10 บาท เป็นจำนวน 64.49 ล้านบาท โดยกำหนดรายชื่อผู้ถือหุ้นที่มีสิทธิรับปันผล (Record Date) ในวันที่ 28 เมษายน 2566 กำหนดจ่ายปันผลในวันที่ 19 พฤษภาคม 2566

ที่ประชุมคณะกรรมการบริษัทครั้งที่ 4/2566 วันที่ 9 สิงหาคม พ.ศ. 2566 ได้อนุมัติให้จ่ายเงินปันผลระหว่างกาลจากผลการดำเนินงานตั้งแต่วันที่ 1 มกราคม พ.ศ. 2566 ถึง 30 มิถุนายน พ.ศ. 2566 ในอัตราหุ้นละ 0.10 บาท รวมเป็นเงินทั้งสิ้น 64.50 ล้านบาท โดยจะจ่ายเงินปันผลดังกล่าวให้แก่ผู้ถือหุ้นในวันที่ 8 กันยายน พ.ศ. 2566

ที่ประชุมคณะกรรมการบริษัทครั้งที่ 1/2567 เมื่อวันที่ 22 กุมภาพันธ์ พ.ศ. 2567 คณะกรรมการมีมติอนุมัติให้เสนอต่อที่ประชุมสามัญผู้ถือหุ้นประจำปี 2567 ซึ่งจะจัดขึ้นในวันที่ 22 เมษายน พ.ศ. 2567 เพื่อพิจารณาการจัดสรรหุ้นสามัญเพิ่มทุนของบริษัทจำนวน 128.99 ล้านหุ้น มูลค่าที่ตราไว้หุ้นละ 0.50 บาท และพิจารณาการจ่ายปันผลสำหรับผลการดำเนินงานประจำปี 2566 ในอัตราหุ้นละ 0.35 บาท เป็นจำนวนเงินทั้งสิ้น 225.75 ล้านบาท โดยจ่ายปันผลเป็นหุ้นสามัญเพิ่มทุนของบริษัทจำนวนไม่เกิน 128.99 ล้านหุ้น มูลค่าที่ตราไว้หุ้นละ 0.50 บาท ให้แก่ผู้ถือหุ้นเดิมของบริษัทในอัตรา 5 หุ้นสามัญเดิมต่อ 1 หุ้นปันผล รวมเป็นจำนวนเงิน 64.49 ล้านบาท ทั้งนี้ในกรณีที่มีเศษของหุ้นเดิมจากการคำนวณตามอัตราการจ่ายหุ้นปันผลดังกล่าว ให้จ่ายปันผลสำหรับส่วนที่เป็นเศษของหุ้นเป็นเงินสดในอัตราหุ้นละ 0.10 บาทแทนการจ่ายด้วยหุ้นปันผลและจ่ายปันผลเป็นเงินสด ในอัตราหุ้นละ 0.25 บาท เป็นจำนวนเงิน 161.25 ล้านบาท

- ส่วนเกิน (ส่วนต่ำกว่า) ที่เกิดจากการรวมธุรกิจภายใต้การควบคุมเดียวกัน : ณ วันที่ 31 ธันวาคม ปี 2564 ปี 2565 และ ปี 2566 ส่วนต่ำกว่าทุนที่เกิดจากการรวมธุรกิจภายใต้การควบคุมเดียวกันมีมูลค่าเท่ากับ (20.64) ล้านบาท (20.64) ล้านบาท และ (20.64) ล้านบาท ตามลำดับ

อัตราส่วนหนี้สินต่อส่วนของผู้ถือหุ้น

ณ วันที่ 31 ธันวาคม ปี 2564 ปี 2565 และปี 2566 บริษัทและบริษัทย่อยมีอัตราส่วนหนี้สินต่อส่วนของผู้ถือหุ้นเท่ากับ 0.27 เท่า 0.33 เท่า และ 0.45 เท่า ตามลำดับ สำหรับปี 2566 เพิ่มขึ้นจากปีก่อนเป็นผลจากการเพิ่มขึ้นของเจ้าหนี้การค้าและเจ้าหนี้อื่น และเงินกู้ยืมระยะสั้นจากสถาบันการเงินซึ่งเป็นการเพิ่มขึ้นจากรายการค้าปกติ การเพิ่มขึ้นของเงินกู้ระยะยาวจากสถาบันการเงิน ซึ่งโดยหลักมาจากการกู้ยืมเงินโครงการการลงทุนต่างๆที่ผ่านมา

อัตราส่วนความสามารถในการชำระดอกเบี้ยและภาระผูกพัน

ใน ปี 2564 ปี 2565 และ ปี 2566 บริษัทและบริษัทย่อยมีอัตราส่วนความสามารถในการชำระดอกเบี้ยเท่ากับ 25.59 เท่า มากกว่า 100 เท่า และ 16.04 เท่า ตามลำดับ ในปี 2566 อัตราส่วนความสามารถในการชำระดอกเบี้ยลดลงเนื่องจากบริษัทและบริษัทย่อยมีกระแสเงินสดจากการดำเนินงานที่ลดลง ซึ่งเป็นผลมาจากในไตรมาส 4 ปี 2566 สินค้าสำเร็จรูปมีมูลค่าเพิ่มขึ้น เนื่องจากเป็นสินค้าที่เตรียมไว้ส่งมอบให้กับลูกค้าในช่วงต้นปี 2567 ตามกำหนดการของลูกค้า โดยในไตรมาสที่ 4 ปี 2566 บริษัทสามารถทำการผลิตสินค้าได้มากขึ้นเนื่องจากสภาวะอากาศที่ดี เมื่อเทียบกับปีก่อน ๆ ในช่วงเดียวกัน

ในปี 2564 ปี 2565 และ ปี 2566 บริษัทและบริษัทย่อยมีอัตราส่วนความสามารถในการชำระภาระผูกพันเท่ากับ 0.14 ตามลำดับ 1.75 เท่า และ 0.18 เท่าในปี 2566 อัตราส่วนความสามารถในการชำระภาระผูกพันของบริษัทและบริษัทย่อยลดลง เนื่องจากกระแสเงินสดจากการดำเนินงานที่ลดลงตามที่ได้กล่าวไว้ข้างต้น

สภาพคล่อง

ณ วันที่ 31 ธันวาคม ปี 2564 ปี 2565 และปี 2566 บริษัทและบริษัทย่อยมีสินทรัพย์หมุนเวียน เท่ากับ 568.27 ล้านบาท 553.87 ล้านบาท และ 843.21 ล้านบาทในขณะที่หนี้สินหมุนเวียน เท่ากับ 263.35 ล้านบาท 304.12 ล้านบาท และ 500.47 ล้านบาท ส่งผลให้มีอัตราส่วนสภาพคล่องเท่ากับ 2.16 เท่า และ 1.82 เท่า 1.68 เท่า และมีอัตราส่วนสภาพคล่องหมุนเร็วเท่ากับ และ 0.86 เท่า 1.19 เท่า 0.63 เท่า ตามลำดับ ในปี 2566 สินค้าคงเหลือเพิ่มขึ้นเนื่องจากมีวัตถุดิบรับเข้าผลิตอย่างต่อเนื่อง เพื่อรองรับความต้องการจากลูกค้า ทำให้อัตราส่วนสภาพคล่องหมุนเร็วลดลง

อัตราส่วนวงจรหมุนเวียนเงินสด

ในปี 2564 - 2566 บริษัทและบริษัทย่อยมีวงจรหมุนเวียนเงินสดเท่ากับ 13 วัน 12 วัน และ 26 วัน ตามลำดับ ในปี 2565 ต่อเนื่องถึงปี 2566 บริษัทและบริษัทย่อยมีวงจรหมุนเวียนเงินสดต่ำลง เพราะมีระยะเวลาขายสินค้าเฉลี่ยนานขึ้นจากการที่สินค้าคงเหลือสิ้นปีสูงขึ้นเพื่อรองรับความต้องการจากลูกค้าตามที่ได้กล่าวไว้ข้างต้น

กระแสเงินสด

- **เงินสดสุทธิได้มาจาก (ใช้ไปใน) กิจกรรมดำเนินงาน**
บริษัทและบริษัทย่อยมีเงินสดได้มาจากกิจกรรมการดำเนินงาน เท่ากับ 72.15 ล้านบาท รายการที่สำคัญเกิดจาก ลูกหนี้การค้าและลูกหนี้อื่นที่ลดลง จำนวน 161.88 ล้านบาท สินค้าคงเหลือที่ลดลง จำนวน 332.17 ล้านบาท เจ้าหนี้การค้า และเจ้าหนี้อื่นที่เพิ่มขึ้น 111.74 ล้านบาท และกำไรก่อนภาษีเงินได้ 406.67 ล้านบาท
- **เงินสดสุทธิได้มาจาก (ใช้ไปใน) กิจกรรมลงทุน**
บริษัทและบริษัทย่อยมีเงินสดใช้ไปในกิจกรรมลงทุนเท่ากับ 250.99 ล้านบาท จากการลงทุนในที่ดินและอุปกรณ์ เพิ่มเติม จำนวน 253.26 ล้านบาท
- **เงินสดสุทธิได้มาจาก (ใช้ไปใน) กิจกรรมจัดหาเงิน**
บริษัทและบริษัทย่อยมีเงินสดใช้ไปในกิจกรรมจัดหาเงินเท่ากับ 22.98 ล้านบาท มีรายการที่สำคัญคือ มีเงินปันผล จ่ายให้แก่ผู้ถือหุ้น จำนวน 128.97 ล้านบาท เงินสดรับสุทธิจากเงินกู้ยืมระยะยาวจากสถาบันการเงินจำนวน 87.61 ล้านบาท เงินสดรับสุทธิจากเงินกู้ยืมระยะสั้นจากสถาบันการเงินจำนวน 30.00 ล้านบาท

รายจ่ายเพื่อการลงทุน

รายจ่ายเพื่อการลงทุนของบริษัทและบริษัทย่อยที่ผ่านมา มีวัตถุประสงค์เพื่อลงทุนในการก่อสร้างอาคารโรงงานและการลงทุนเครื่องจักรเพิ่มเติมเพื่อรองรับการเติบโตทางธุรกิจในอนาคต โดยมีรายละเอียดรายจ่ายเพื่อการลงทุน ดังต่อไปนี้

ตารางรายละเอียดรายจ่ายเพื่อการลงทุน

หน่วย : ล้านบาท

| | ปี 2564 | ปี 2565 | ปี 2566 |
|-------------------------------------|---------|---------|---------|
| รายจ่ายเพื่อการลงทุนในสินทรัพย์ถาวร | 265.86 | 139.05 | 253.26 |

4.2. ปัจจัยและอิทธิพลที่อาจมีผลกระทบต่อการดำเนินงานหรือฐานะการเงิน ในอนาคต

4.2.1 ปัจจัยหรือเหตุการณ์ที่อาจมีผลต่อฐานะการเงินหรือการดำเนินงานอย่างมีนัยสำคัญในอนาคต (Forward Looking)

(1) ความเสี่ยงจากความผันผวนของอัตราแลกเปลี่ยนเงินตราต่างประเทศ บริษัทและบริษัทย่อยมีฐานลูกค้ามากกว่า 50 ประเทศทั่วโลก ในการขายสินค้าส่วนใหญ่จะใช้สกุลเงินดอลลาร์สหรัฐในการรับชำระเงิน หากมีความผันผวนของอัตราแลกเปลี่ยนที่รุนแรงก็จะมีผลกระทบต่อยอดขายได้และผลประกอบการของบริษัทโดยตรง แต่อย่างไรก็ตามบริษัทมีแนวทางการบริหารจัดการด้วยการทำสัญญาเงินตราต่างประเทศล่วงหน้าและมีการติดตามและประเมินสถานการณ์อย่างใกล้ชิดตลอดเวลา

(2) เศรษฐกิจโลกยังมีความผันผวน เนื่องจากความขัดแย้งระหว่างประเทศ เป็นปัจจัยที่ส่งผลกระทบต่อความกังวลเรื่องความมั่นคงทางอาหารและส่งผลกระทบต่อ อัตราดอกเบี้ย ภาวะเงินเฟ้อ และการปรับราคาสินค้าและราคาพลังงานที่สูงขึ้น บริษัทมีมาตรการในการบริหารความเสี่ยง โดยติดตามสถานการณ์เศรษฐกิจอย่างใกล้ชิดและมีการวิเคราะห์ วางแผนบริหาร

จัดการต้นทุนในการผลิตและค่าใช้จ่าย รวมทั้งปรับกลยุทธ์การตลาดให้สอดคล้องกับเปลี่ยนแปลงของกลไกตลาดโลก ควบคู่กับการพัฒนาผลิตภัณฑ์โดยใช้นวัตกรรมและเทคโนโลยีใหม่ ๆ เพื่อตอบโจทย์ความต้องการของลูกค้ามากขึ้น

(3) ความผันผวนของปริมาณและราคาวัตถุดิบข้าวโพดหวาน โดยมีสาเหตุจากหลายปัจจัย กล่าวคือ สภาพภูมิอากาศที่เปลี่ยนแปลง ภัยธรรมชาติ เช่น น้ำท่วม ภัยแล้ง อาจส่งผลกระทบต่อปริมาณผลผลิตข้าวโพดหวานต่อพื้นที่เพาะปลูก และคุณภาพของข้าวโพดหวาน เป็นผลให้ปริมาณพื้นที่ในการเพาะปลูกข้าวโพดหวานโดยรวมเปลี่ยนแปลงไป และอาจทำให้ราคาวัตถุดิบข้าวโพดหวานในตลาดเปลี่ยนแปลงไปด้วยตามกลไกอุปสงค์อุปทาน ดังนั้นหากบริษัทไม่สามารถจัดหาวัตถุดิบข้าวโพดหวานที่มีคุณภาพให้เพียงพอต่อการผลิต หรือราคาวัตถุดิบข้าวโพดหวานปรับตัวในทิศทางที่เพิ่มขึ้น กรณีต่าง ๆ ตามที่กล่าวอาจส่งผลให้บริษัทไม่มีวัตถุดิบในการผลิตสินค้าเพียงพอ เพื่อจำหน่ายให้แก่ลูกค้าหรือมีต้นทุนด้านวัตถุดิบเพิ่มขึ้น อย่างไรก็ตาม บริษัทได้มีการบริหารความเสี่ยง ด้วยการทำสัญญาทางการเกษตรแบบพันธสัญญา (Contract Farming) กับผู้รวบรวมวัตถุดิบหรือเกษตรกร อีกทั้ง บริษัทยังมีโครงการ Smart Farming ที่จะช่วยส่งเสริมการเพาะปลูกข้าวโพดหวานแก่เกษตรกรในโครงการ ทำให้บริษัทสามารถวางแผนควบคุมและติดตามปริมาณผลผลิตให้สอดคล้องกับความต้องการของบริษัทได้ นอกจากนี้บริษัทยังมีทีมงานฝ่ายส่งเสริมวัตถุดิบที่ทำหน้าที่ในการวางแผนการเพาะปลูกร่วมกับผู้รวบรวมและเกษตรกร รวมถึงเสาะหาพื้นที่ปลูกเพิ่มเติมเพื่อให้เพียงพอต่อการผลิต

4.3. ข้อมูลงบการเงินและอัตราส่วนทางการเงินที่สำคัญ

4.3.1 ความเห็นของผู้สอบบัญชี

รายงานของผู้สอบบัญชีรับอนุญาตที่ได้ตรวจสอบงบการเงินรวมของบริษัทและบริษัทย่อย และงบการเงินเฉพาะกิจการของบริษัทประจำปี 2564 สิ้นสุดวันที่ 31 ธันวาคม 2564 และงบการเงินรวมของบริษัทและบริษัทย่อย และงบการเงินเฉพาะกิจการของบริษัทประจำปี 2565 สิ้นสุดวันที่ 31 ธันวาคม 2565 และงบการเงินรวมของบริษัทและบริษัทย่อย และงบการเงินเฉพาะกิจการของบริษัทประจำปี 2566 สิ้นสุดวันที่ 31 ธันวาคม 2566 สามารถสรุปได้ดังนี้

งบตรวจสอบ : งบการเงินสำหรับงวดบัญชีปี 2564 สิ้นสุดวันที่ 31 ธันวาคม 2564
ผู้สอบบัญชี และข้อสรุปโดยผู้สอบบัญชี : บริษัท ไพร์ซวอเตอร์เฮาส์คูเปอร์ส เอเปเอส จำกัด ซึ่งมีนายวิเชียร กิ่งมนตรี ผู้สอบบัญชีอนุญาต เลขที่ 3977 ซึ่งเป็นผู้สอบบัญชีที่อยู่ในรายชื่อผู้สอบบัญชีที่ได้รับความเห็นชอบจากสำนักงานคณะกรรมการกำกับหลักทรัพย์และตลาดหลักทรัพย์ ได้ปฏิบัติงานตรวจสอบตามมาตรฐานการสอบบัญชี ผู้สอบบัญชีของบริษัทเห็นว่า งบการเงินรวมของบริษัทและบริษัทย่อย และงบการเงินเฉพาะกิจการของบริษัท แสดงฐานะการเงินรวมของกลุ่มกิจการและฐานะการเงินเฉพาะกิจการของบริษัท ณ วันที่ 31 ธันวาคม 2564 ผลการดำเนินงานรวม และผลการดำเนินงานเฉพาะกิจการ และกระแสเงินสดรวม และกระแสเงินสดเฉพาะกิจการ สำหรับปีสิ้นสุดวันเดียวกัน โดยถูกต้องตามที่ควรในสาระสำคัญตามมาตรฐานการรายงานทางการเงิน

งบตรวจสอบ : งบการเงินสำหรับงวดบัญชีปี 2565 สิ้นสุดวันที่ 31 ธันวาคม 2565
ผู้สอบบัญชี : บริษัท ไพร์ซวอเตอร์เฮาส์คูเปอร์ส เอเปเอส จำกัด ซึ่งมีนายวิเชียร กิ่งมนตรี ผู้สอบบัญชีอนุญาต เลขที่ 3977 ซึ่งเป็นผู้สอบบัญชีที่อยู่ในรายชื่อผู้สอบบัญชีที่ได้รับความเห็นชอบจากสำนักงาน

และข้อสรุปโดย คณะกรรมการกำกับหลักทรัพย์และตลาดหลักทรัพย์ ได้ปฏิบัติงานตรวจสอบตามมาตรฐานการสอบ
ผู้สอบบัญชี ผู้สอบบัญชีของบริษัทเห็นว่า งบการเงินรวมของบริษัทและบริษัทย่อย และงบการเงินเฉพาะ
กิจการของบริษัท แสดงฐานะการเงินรวมของกลุ่มกิจการและฐานะการเงินเฉพาะกิจการของบริษัท
ณ วันที่ 31 ธันวาคม 2565 ผลการดำเนินงานรวม และผลการดำเนินงานเฉพาะกิจการ และกระแส
เงินสรรวม และกระแสเงินสดเฉพาะกิจการ สำหรับปีสิ้นสุดวันเดียวกัน โดยถูกต้องตามที่ควรใน
สาระสำคัญตามมาตรฐานการรายงานทางการเงิน

งบตรวจสอบ : งบการเงินสำหรับงวดบัญชีปี 2566 สิ้นสุดวันที่ 31 ธันวาคม 2566
ผู้สอบบัญชี บริษัท ไพร์ซวอเตอร์เฮาส์คูเปอร์ส เอพีแอส จำกัด ซึ่งมีชัยศิริ เรืองฤทธิ์ชัย ผู้สอบบัญชีอนุญาต
และข้อสรุปโดย เลขที่ 4526 ซึ่งเป็นผู้สอบบัญชีที่อยู่ในรายชื่อผู้สอบบัญชีที่ได้รับความเห็นชอบจากสำนักงาน
ผู้สอบบัญชี คณะกรรมการกำกับหลักทรัพย์และตลาดหลักทรัพย์ ได้ปฏิบัติงานตรวจสอบตามมาตรฐานการสอบ
บัญชี ผู้สอบบัญชีของบริษัทเห็นว่า งบการเงินรวมของบริษัทและบริษัทย่อย และงบการเงินเฉพาะ
กิจการของบริษัท แสดงฐานะการเงินรวมของกลุ่มกิจการและฐานะการเงินเฉพาะกิจการของบริษัท
ณ วันที่ 31 ธันวาคม 2566 ผลการดำเนินงานรวม และผลการดำเนินงานเฉพาะกิจการ และกระแส
เงินสรรวม และกระแสเงินสดเฉพาะกิจการ สำหรับปีสิ้นสุดวันเดียวกัน โดยถูกต้องตามที่ควรใน
สาระสำคัญตามมาตรฐานการรายงานทางการเงิน

4.3.2 สรุปฐานะทางการเงินและผลการดำเนินงาน

(1) งบแสดงฐานะการเงิน

หน่วย : ล้านบาท

| งบแสดงฐานะการเงิน | งบการเงินรวม สิ้นสุดวันที่ 31 ธันวาคม 2564 (ตรวจสอบแล้ว) | | งบการเงินรวมสิ้นสุด วันที่ 31 ธันวาคม 2565 (ตรวจสอบแล้ว) | | งบการเงินรวมสิ้นสุด วันที่ 31 ธันวาคม 2566 (ตรวจสอบแล้ว) | |
|-----------------------------------|---|--------------|---|--------------|---|--------------|
| | ล้านบาท | % | ล้านบาท | % | ล้านบาท | % |
| สินทรัพย์ | | | | | | |
| เงินสดและรายการเทียบเท่าเงินสด | 14.32 | 0.99 | 235.77 | 15.60 | 32.23 | 1.63 |
| ลูกหนี้การค้าและลูกหนี้อื่น-สุทธิ | 394.57 | 27.15 | 140.60 | 9.31 | 300.93 | 15.21 |
| สินทรัพย์อนุพันธ์ทางการเงิน | 0.87 | 0.06 | 11.83 | 0.78 | 5.21 | 0.26 |
| สินค้างเหลือ-สุทธิ | 147.51 | 10.15 | 154.35 | 10.22 | 486.58 | 24.60 |
| สินทรัพย์หมุนเวียนอื่น | 11.00 | 0.76 | 11.32 | 0.74 | 18.26 | 0.92 |
| รวมสินทรัพย์หมุนเวียน | 568.27 | 39.10 | 553.87 | 36.65 | 843.21 | 42.62 |
| เงินฝากธนาคารที่ติดภาระค่าประกัน | 5.78 | 0.40 | 5.78 | 0.38 | 5.78 | 0.29 |
| ที่ดิน อาคารและอุปกรณ์-สุทธิ | 855.61 | 58.86 | 922.52 | 61.06 | 1,101.95 | 55.71 |
| สินทรัพย์สิทธิการใช้-สุทธิ | 21.44 | 1.47 | 24.76 | 1.64 | 20.68 | 1.05 |

| งบแสดงฐานะการเงิน | งบการเงินรวม สิ้นสุดวันที่ 31 ธันวาคม 2564 (ตรวจสอบแล้ว) | | งบการเงินรวมสิ้นสุด วันที่ 31 ธันวาคม 2565 (ตรวจสอบแล้ว) | | งบการเงินรวมสิ้นสุด วันที่ 31 ธันวาคม 2566 (ตรวจสอบแล้ว) | |
|--|---|---------------|---|---------------|---|---------------|
| | ล้านบาท | % | ล้านบาท | % | ล้านบาท | % |
| สินทรัพย์ไม่มีตัวตน-สุทธิ | 2.46 | 0.17 | 1.61 | 0.11 | 1.43 | 0.07 |
| สินทรัพย์ภาษีเงินได้รอตัดบัญชี | - | - | 2.41 | 0.16 | 5.11 | 0.26 |
| รวมสินทรัพย์ไม่หมุนเวียน | 885.29 | 60.90 | 957.08 | 63.35 | 1,134.95 | 57.38 |
| รวมสินทรัพย์ | 1,453.56 | 100.00 | 1,510.95 | 100.00 | 1,978.16 | 100.00 |
| หนี้สินและส่วนของผู้ถือหุ้น | | | | | | |
| เงินเบิกเกินบัญชีและเงินกู้ยืมระยะสั้นจากสถาบันการเงิน | 10.91 | 0.75 | - | - | 30.00 | 1.52 |
| เจ้าหนี้การค้าและเจ้าหนี้อื่น | 200.81 | 13.82 | 217.24 | 14.38 | 330.24 | 16.69 |
| หนี้สินที่เกิดจากสัญญา | 11.35 | 0.78 | 39.82 | 2.64 | 35.30 | 1.78 |
| หนี้สินอนุพันธ์ทางการเงิน | 3.73 | 0.26 | 0.37 | 0.02 | 7.73 | 0.39 |
| เงินกู้ยืมระยะยาวจากสถาบันการเงินที่ถึงกำหนดชำระภายใน 1 ปี | 9.78 | 0.67 | 24.36 | 1.61 | 67.70 | 3.42 |
| ภาษีเงินได้ค้างจ่าย | 19.48 | 1.34 | 10.57 | 0.70 | 19.77 | 1.00 |
| หนี้สินภายใต้สัญญาเช่าทางการเงินที่ถึงกำหนดชำระภายใน 1 ปี | 5.60 | 0.39 | 7.64 | 0.51 | 7.16 | 0.36 |
| หนี้สินหมุนเวียนอื่น | 1.69 | 0.12 | 4.12 | 0.27 | 2.57 | 0.13 |
| รวมหนี้สินหมุนเวียน | 263.35 | 18.12 | 304.12 | 20.13 | 500.47 | 25.29 |
| เงินกู้ยืมระยะยาวจากสถาบันการเงิน | 16.71 | 1.15 | 35.23 | 2.33 | 79.49 | 4.02 |
| หนี้สินตามสัญญาเช่า - สุทธิ | 8.28 | 0.57 | 7.05 | 0.47 | 2.49 | 0.13 |
| หนี้สินภาษีเงินได้รอการตัดบัญชี | 0.42 | 0.03 | - | - | - | - |
| ภาระผูกพันผลประโยชน์พนักงาน | 22.46 | 1.55 | 26.07 | 1.73 | 28.86 | 1.46 |
| รวมหนี้สินไม่หมุนเวียน | 47.87 | 3.29 | 68.35 | 4.53 | 110.84 | 5.61 |
| รวมหนี้สิน | 311.22 | 21.41 | 372.47 | 24.66 | 611.31 | 30.90 |
| ทุนที่ออกและชำระแล้ว | 322.50 | 22.19 | 322.50 | 21.34 | 322.50 | 16.30 |
| ส่วนเกินมูลค่าหุ้นสามัญ | 665.53 | 45.79 | 665.53 | 44.05 | 665.53 | 33.65 |
| ส่วนต่ำกว่าทุนจากการรวมธุรกิจภายใต้การควบคุมเดียวกัน | (20.64) | (1.42) | (20.64) | (1.37) | (20.64) | (1.04) |
| กำไรสะสม-จัดสรรแล้ว (ทุนสำรองตามกฎหมาย) | 32.25 | 2.22 | 32.25 | 2.13 | 32.25 | 1.63 |
| กำไร(ขาดทุน)สะสม-ยังไม่ได้จัดสรร | 145.98 | 10.04 | 142.11 | 9.41 | 370.49 | 18.73 |
| องค์ประกอบอื่นของส่วนของผู้ถือหุ้น | (3.28) | (0.23) | (3.28) | (0.22) | (3.28) | (0.17) |

| งบแสดงฐานะการเงิน | งบการเงินรวม สิ้นสุดวันที่ 31 ธันวาคม 2564 (ตรวจสอบแล้ว) | | งบการเงินรวมสิ้นสุด วันที่ 31 ธันวาคม 2565 (ตรวจสอบแล้ว) | | งบการเงินรวมสิ้นสุด วันที่ 31 ธันวาคม 2566 (ตรวจสอบแล้ว) | |
|--------------------------------|---|--------|---|--------|---|--------|
| | ล้านบาท | % | ล้านบาท | % | ล้านบาท | % |
| รวมส่วนของบริษัทใหญ่ | 1,142.34 | 78.59 | 1,138.47 | 75.34 | 1,366.85 | 69.10 |
| ส่วนได้เสียที่ไม่มีอำนาจควบคุม | - | - | - | - | - | - |
| รวมส่วนของผู้ถือหุ้น | 1,142.34 | 78.59 | 1,138.47 | 75.34 | 1,366.85 | 69.10 |
| รวมหนี้สินและส่วนของผู้ถือหุ้น | 1,453.56 | 100.00 | 1,510.94 | 100.00 | 1,978.16 | 100.00 |

(2) งบกำไรขาดทุนเบ็ดเสร็จ

หน่วย : ล้านบาท

| งบกำไรขาดทุนเบ็ดเสร็จ | งบการเงินรวม (ตรวจสอบแล้ว) ปี 2564 | | งบการเงินรวม (ตรวจสอบแล้ว) ปี 2565 | | งบการเงินรวม (ตรวจสอบแล้ว) ปี 2566 | |
|--|--|---------------|--|---------------|--|---------------|
| | ล้านบาท | % | ล้านบาท | % | ล้านบาท | % |
| รายได้จากการขาย | 2,980.62 | 99.76 | 2,940.18 | 99.69 | 3,696.55 | 99.74 |
| รายได้อื่น | 7.16 | 0.24 | 9.23 | 0.31 | 9.55 | 0.26 |
| กำไรจากอัตราแลกเปลี่ยน | 0.00 | 0.00 | - | - | - | - |
| รวมรายได้ | 2,987.78 | 100.00 | 2,949.41 | 100.00 | 3,706.10 | 100.00 |
| ต้นทุนขาย | 2,443.28 | 81.78 | 2,459.59 | 83.39 | 2,932.66 | 79.13 |
| กำไรขั้นต้น (ไม่รวมรายได้อื่น) | 537.34 | 17.98 | 480.59 | 16.29 | 763.89 | 20.61 |
| ค่าใช้จ่ายในการขาย | 189.13 | 6.33 | 203.52 | 6.90 | 242.65 | 6.55 |
| ค่าใช้จ่ายในการบริหาร | 73.20 | 2.45 | 87.75 | 2.98 | 100.56 | 2.71 |
| ขาดทุนจากอัตราแลกเปลี่ยนและตราสาร อนุพันธ์ | 38.39 | 1.29 | 45.42 | 1.54 | 19.08 | 0.52 |
| รวมค่าใช้จ่าย | 300.72 | 10.06 | 336.69 | 11.42 | 362.29 | 9.78 |
| กำไร(ขาดทุน)ก่อนต้นทุน ทางการเงินและภาษีเงินได้ | 243.78 | 8.16 | 153.13 | 0.19 | 411.15 | 11.09 |
| ต้นทุนทางการเงิน | 1.94 | 0.06 | 2.76 | 0.09 | 4.49 | 0.12 |
| กำไร(ขาดทุน)ก่อนภาษีเงินได้ | 241.84 | 8.09 | 150.37 | 5.10 | 406.66 | 10.97 |
| ค่าใช้จ่ายภาษีเงินได้ | 33.03 | 1.11 | 25.25 | 0.86 | 49.28 | 1.33 |
| กำไร(ขาดทุน)สุทธิสำหรับปี | 208.81 | 6.99 | 125.12 | 4.22 | 357.38 | 9.64 |
| กำไร(ขาดทุน)เบ็ดเสร็จอื่น | (2.51) | (0.08) | - | - | - | - |
| กำไร(ขาดทุน)เบ็ดเสร็จรวมสำหรับปี | 206.30 | 6.90 | 125.12 | 4.22 | 357.38 | 9.64 |
| การแบ่งปันกำไร(ขาดทุน)สุทธิตามปี | | | | | | |

| งบกำไรขาดทุนเบ็ดเสร็จ | งบการเงินรวม (ตรวจสอบแล้ว) ปี 2564 | | งบการเงินรวม (ตรวจสอบแล้ว) ปี 2565 | | งบการเงินรวม (ตรวจสอบแล้ว) ปี 2566 | |
|---|--|------|--|------|--|------|
| | ล้านบาท | % | ล้านบาท | % | ล้านบาท | % |
| ส่วนที่เป็นของผู้เป็นเจ้าของ ของบริษัทใหญ่ | 208.81 | 6.99 | 125.12 | 4.22 | 357.38 | 9.64 |
| ส่วนที่เป็นของส่วนได้เสียที่ไม่มีอำนาจ ควบคุม | - | - | - | - | - | - |
| การแบ่งปันกำไร(ขาดทุน) เบ็ดเสร็จรวม | | | | | | |
| ส่วนที่เป็นของผู้เป็นเจ้าของบริษัทใหญ่ | 206.30 | 6.90 | 125.12 | 4.22 | 357.38 | 9.64 |
| ส่วนที่เป็นของส่วนได้เสียที่ไม่มีอำนาจ ควบคุม | - | - | - | - | - | - |
| กำไร(ขาดทุน)ต่อหุ้นขั้นพื้นฐาน (บาท/หุ้น) (คำนวณจากมูลค่าที่ตราไว้หุ้นละ 0.50 บาท) | 0.32 | - | 0.19 | - | 0.55 | - |

(3) งบกระแสเงินสด

หน่วย : ล้านบาท

| งบกระแสเงินสด | ปี 2564 ตรวจสอบ แล้ว | ปี 2565 ตรวจสอบ แล้ว | ปี 2566 ตรวจสอบ แล้ว |
|--|----------------------------|----------------------------|----------------------------|
| กระแสเงินสดจากกิจกรรมดำเนินงาน | | | |
| กำไร (ขาดทุน) ก่อนภาษีเงินได้ | 241.84 | 150.37 | 406.67 |
| รายการปรับปรุง | | | |
| ค่าเสื่อมราคาและค่าตัดจำหน่าย | 76.28 | 77.85 | 80.92 |
| ค่าเผื่อขาดทุนที่คาดว่าจะเกิดขึ้นของลูกหนี้ (กลับรายการ) | 0.75 | 0.07 | (0.52) |
| กำไร (ขาดทุน) จากการจำหน่ายอุปกรณ์ (กลับรายการ) ขาดทุนจากการด้อยค่าของอุปกรณ์ | 0.66 | 0.21 | (0.82) |
| ขาดทุนจากการตัดจำหน่ายสินทรัพย์ | - | - | - |
| ขาดทุน (กำไร) จากอัตราแลกเปลี่ยนที่ยังไม่เกิดขึ้นจริง-สุทธิ | 1.02 | (1.02) | 5.67 |
| การโอนสินทรัพย์เป็นค่าใช้จ่าย | - | - | - |
| ขาดทุน (กำไร) จากการเปลี่ยนแปลงมูลค่ายุติธรรมของตราสาร อนุพันธ์ทางการเงิน | 5.07 | (14.32) | 13.97 |
| ภาระผูกพันผลประโยชน์พนักงาน | 3.98 | 4.21 | 4.97 |

| งบกระแสเงินสด | ปี 2564 ตรวจสอบ แล้ว | ปี 2565 ตรวจสอบ แล้ว | ปี 2566 ตรวจสอบ แล้ว |
|--|----------------------------|----------------------------|----------------------------|
| (การกลับรายการ) ขาดทุนจากการลดมูลค่าของสินค้าคงเหลือ | 0.10 | (0.07) | (0.06) |
| รายได้ดอกเบี้ย | (0.14) | (0.36) | (0.85) |
| ต้นทุนทางการเงิน | 1.94 | 2.76 | 4.49 |
| กำไรจากการดำเนินงานก่อนการเปลี่ยนแปลงในสินทรัพย์และหนี้สินดำเนินงาน | 329.41 | 219.33 | 514.44 |
| สินทรัพย์ดำเนินงาน(เพิ่มขึ้น)ลดลง | | | |
| ลูกหนี้การค้าและลูกหนี้อื่น | (200.96) | 253.63 | (161.88) |
| สินค้าคงเหลือ | (43.94) | (6.76) | (332.17) |
| สินทรัพย์หมุนเวียนอื่น | (6.06) | (0.37) | (6.96) |
| หนี้สินดำเนินงานเพิ่มขึ้น(ลดลง) | | | |
| เจ้าหนี้การค้าและเจ้าหนี้อื่น | (6.43) | 16.86 | 111.74 |
| หนี้สินที่เกิดจากสัญญา | (3.50) | 29.86 | (6.48) |
| หนี้สินหมุนเวียนอื่น | (0.92) | 2.30 | (1.59) |
| จ่ายภาษีเงินได้ | (16.00) | (37.04) | (42.77) |
| จ่ายชำระภาระผูกพันผลประโยชน์พนักงาน | (3.25) | (0.60) | (2.18) |
| เงินสดสุทธิได้มาจากกิจกรรมดำเนินงาน | 48.35 | 477.21 | 72.15 |
| กระแสเงินสดจากกิจกรรมลงทุน | | | |
| เงินสดรับจากการจำหน่ายอุปกรณ์ | 0.67 | 1.41 | 1.84 |
| เงินสดรับจากดอกเบี้ย | 0.14 | 0.37 | 0.85 |
| เงินสดรับ (จ่าย) เพื่อซื้อที่ดิน อาคารและอุปกรณ์ | (265.86) | (139.05) | (253.26) |
| เงินสดจ่ายเพื่อซื้อสินทรัพย์สิทธิการใช้ | - | (1.00) | - |
| เงินสดจ่ายเพื่อซื้อสินทรัพย์ไม่มีตัวตน | (0.79) | (0.30) | (0.42) |
| เงินสดสุทธิใช้ไปในกิจกรรมลงทุน | (265.84) | (138.57) | (250.99) |
| กระแสเงินสดจากกิจกรรมจัดหาเงิน | | | |
| เงินสดรับจากเงินกู้ยืมระยะสั้นจากสถาบันการเงิน | 779.41 | 309.25 | 265.52 |
| เงินสดจ่ายคืนเงินกู้ยืมระยะสั้นจากสถาบันการเงิน | (769.41) | (319.25) | (235.52) |
| เงินสดจ่ายคืนเงินต้นของหนี้สินตามสัญญาเช่า | (6.73) | (7.77) | (7.22) |
| เงินสดรับจากเงินกู้ยืมระยะยาวจากสถาบันการเงิน | 27.30 | 55.03 | 138.70 |
| เงินสดจ่ายคืนเงินกู้ยืมระยะยาวจากสถาบันทางการเงิน | (4.72) | (21.93) | (51.09) |
| เงินปันผลจ่าย | (85.75) | (128.88) | (128.97) |
| จ่ายดอกเบี้ย | (1.94) | (2.76) | (4.40) |
| เงินสดสุทธิได้มาจาก (ใช้ไปใน) กิจกรรมจัดหาเงิน | (61.84) | (116.31) | (22.98) |
| เงินสดและรายการเทียบเท่าเงินสดเพิ่มขึ้น (ลดลง) สุทธิ | (279.33) | 222.33 | (201.82) |

| งบกระแสเงินสด | ปี 2564 ตรวจสอบ แล้ว | ปี 2565 ตรวจสอบ แล้ว | ปี 2566 ตรวจสอบ แล้ว |
|---|----------------------------|----------------------------|----------------------------|
| เงินสดและรายการเทียบเท่าเงินสดต้นปี สุทธิ | 293.56 | 13.42 | 235.77 |
| กำไร (ขาดทุน) จากอัตราแลกเปลี่ยนของเงินสดและรายการเทียบเท่าเงินสด | (0.81) | 0.02 | (1.72) |
| เงินสดและรายการเทียบเท่าเงินสดปลายปี | 13.42 | 235.77 | 32.23 |
| เงินสดและรายการเทียบเท่าเงินสดปลายปีประกอบด้วย | | | |
| เงินสดและรายการเทียบเท่าเงินสด | 14.32 | 235.77 | 32.23 |
| หัก เงินเบิกเกินบัญชีธนาคาร | (0.90) | - | - |
| เงินสดและรายการเทียบเท่าเงินสดปลายปี | 13.42 | 235.77 | 32.23 |

(4) อัตราส่วนทางการเงินที่สำคัญ

หน่วย : ล้านบาท

| อัตราส่วนทางการเงิน | ปี 2564 ตรวจสอบ แล้ว | ปี 2565 ตรวจสอบ แล้ว | ปี 2566 ตรวจสอบ แล้ว |
|--|----------------------------|----------------------------|----------------------------|
| อัตราส่วนสภาพคล่อง (LIQUIDITY RATIO) | | | |
| อัตราส่วนสภาพคล่อง (เท่า) | 2.16 | 1.82 | 1.68 |
| อัตราส่วนสภาพคล่องหมุนเร็ว (เท่า) | 0.86 | 1.19 | 0.63 |
| อัตราส่วนสภาพคล่องกระแสเงินสด (เท่า) | 0.20 | 1.67 | 0.18 |
| อัตราส่วนหมุนเวียนลูกหนี้การค้า (เท่า) | 14.70 | 17.40 | 18.14 |
| ระยะเวลาเก็บหนี้เฉลี่ย (วัน) | 24.83 | 20.98 | 20.12 |
| อัตราส่วนหมุนเวียนสินค้าคงเหลือ (เท่า) | 19.45 | 16.30 | 9.15 |
| ระยะเวลาขายสินค้าเฉลี่ย (วัน) | 18.76 | 22.40 | 39.88 |
| อัตราส่วนหมุนเวียนเจ้าหนี้ (เท่า) | 12.01 | 11.77 | 10.71 |
| ระยะเวลาชำระหนี้ (วัน) | 30.40 | 31.02 | 34.07 |
| อัตราส่วนวงจรหมุนเวียนเงินสด (วัน) | 13.19 | 12.36 | 25.93 |
| อัตราส่วนแสดงความสามารถในการทำกำไร (PROFITABILITY RATIO) | | | |
| อัตรากำไรขั้นต้น (%) | 18.03 | 16.34 | 20.66 |
| อัตรากำไรจากการดำเนินงาน (%) | 8.11 | 4.87 | 10.86 |
| อัตราส่วนเงินสดต่อการทำกำไร (%) | 18.86 | >100.00 | 17.97 |
| อัตรากำไรสุทธิ (%) | 6.99 | 4.22 | 9.64 |
| อัตราผลตอบแทนผู้ถือหุ้น (%) | 19.30 | 10.97 | 28.53 |
| อัตราส่วนแสดงประสิทธิภาพในการดำเนินงาน (EFFICIENCY RATIO) | | | |
| อัตราผลตอบแทนสินทรัพย์ (%) | 17.75 | 10.33 | 23.57 |
| อัตราผลตอบแทนสินทรัพย์ถาวร (%) | 37.69 | 22.83 | 43.29 |

| อัตราส่วนทางการเงิน | ปี 2564 ตรวจสอบ แล้ว | ปี 2565 ตรวจสอบ แล้ว | ปี 2566 ตรวจสอบ แล้ว |
|--|----------------------------|----------------------------|----------------------------|
| อัตรากារหมุนของสินทรัพย์ (เท่า) | 2.18 | 2.00 | 2.12 |
| อัตราส่วนวิเคราะห์นโยบายทางการเงิน (FINANCIAL POLICY RATIO) | | | |
| อัตราส่วนหนี้สินต่อส่วนของผู้ถือหุ้น (เท่า) | 0.27 | 0.33 | 0.45 |
| อัตราส่วนความสามารถชำระดอกเบี้ย (เท่า) | 25.59 | >100.00 | 16.04 |
| อัตราส่วนความสามารถชำระภาระผูกพัน (Cash Basis) (เท่า) | 0.14 | 1.75 | 0.18 |
| อัตราการจ่ายเงินปันผล(หลังหักสำรองตามกฎหมาย) (%) | 81.34 | 77.32 | 81.22 |

หมายเหตุ:

- ที่ประชุมคณะกรรมการบริษัทครั้งที่ 2/2564 เมื่อวันที่ 22 กุมภาพันธ์ 2564 มีมติอนุมัติเสนอต่อที่ประชุมสามัญผู้ถือหุ้นประจำปี 2564 เพื่อจ่ายเงินปันผลประจำปี จากกำไรสุทธิประจำปี 2563 ให้แก่ผู้ถือหุ้นที่มีรายชื่อ ณ วันกำหนดรายชื่อผู้ถือหุ้นวันที่ 28 เมษายน 2564 จำนวน 430,000,000 หุ้น ในอัตราหุ้นละ 0.30 บาท คิดเป็นเงินปันผลรวมทั้งสิ้น 129 ล้านบาท โดยจ่ายปันผลเป็นหุ้นสามัญเพิ่มทุนของบริษัท จำนวน 215 ล้านหุ้น มูลค่าที่ตราไว้ 0.50 บาท ให้แก่ผู้ถือหุ้นของบริษัท ในอัตรา 2 หุ้นเดิม ต่อ 1 หุ้นปันผล รวมเป็นมูลค่าทั้งสิ้น 107.50 ล้านบาท หรือ คิดเป็นอัตราหุ้นละ 0.25 บาท จ่ายเงินปันผลเป็นเงินสดในอัตราหุ้นละ 0.05 บาท หรือ คิดเป็นจำนวนเงินทั้งสิ้น 21.50 ล้านบาท รวมปันผลทั้งปี ในอัตราหุ้นละ 0.35 บาท
- ที่ประชุมคณะกรรมการบริษัทครั้งที่ 1/2565 มีมติอนุมัติเสนอต่อที่ประชุมสามัญผู้ถือหุ้นประจำปี 2565 เพื่อจ่ายเงินปันผลประจำปี จากกำไรสุทธิประจำปี 2564 ให้แก่ผู้ถือหุ้นที่ ในอัตราหุ้นละ 0.25 บาท เป็นจำนวนทั้งสิ้น 161.25 ล้านบาท คิดเป็นสัดส่วนร้อยละ 81.34 ของกำไรสุทธิหลังหักทุนสำรองตามกฎหมายจากงบการเงินเฉพาะกิจการ บริษัทได้จ่ายเงินปันผลระหว่างกาลจากผลการดำเนินงานตั้งแต่วันที่ 1 มกราคม 2564 ถึงวันที่ 30 มิถุนายน 2564 ในอัตราหุ้นละ 0.10 บาท รวมเป็นเงิน 64.49 ล้านบาท เมื่อวันที่ 3 กันยายน 2564 และจ่ายปันผล ในอัตราหุ้นละ 0.15 บาท เป็นจำนวน 96.75 ล้านบาท โดยกำหนดรายชื่อผู้ถือหุ้นที่มีสิทธิรับปันผล (Record Date) ในวันที่ 28 เมษายน 2565 กำหนดจ่ายปันผลในวันที่ 19 พฤษภาคม 2565
- ที่ประชุมคณะกรรมการบริษัทครั้งที่ 1/2566 มีมติอนุมัติเสนอต่อที่ประชุมสามัญผู้ถือหุ้นประจำปี 2566 เพื่อจ่ายเงินปันผลประจำปี จากกำไรสุทธิประจำปี 2565 ให้แก่ผู้ถือหุ้นที่ ในอัตราหุ้นละ 0.15 บาท เป็นจำนวนทั้งสิ้น 96.75 ล้านบาท คิดเป็นสัดส่วนร้อยละ 76.88 ของกำไรสุทธิหลังหักทุนสำรองตามกฎหมายจากงบการเงินเฉพาะกิจการ
- บริษัทได้จ่ายเงินปันผลระหว่างกาลจากผลการดำเนินงานตั้งแต่วันที่ 1 มกราคม 2565 ถึงวันที่ 30 กันยายน 2565 ในอัตราหุ้นละ 0.05 บาท รวมเป็นเงิน 32.25 ล้านบาท เมื่อวันที่ 9 ธันวาคม 2565 และที่ประชุมคณะกรรมการบริษัท ครั้งที่ 1/2566 เมื่อวันที่ 22 กุมภาพันธ์ 2566 มีมติอนุมัติเสนอต่อที่ประชุมผู้ถือหุ้นประจำปี 2566 เพื่อจ่ายเงินปันผลจากกำไรสุทธิประจำปี 2565 ในอัตราหุ้นละ 0.10 บาท เป็นจำนวน 64.49 ล้านบาท โดยกำหนดรายชื่อผู้ถือหุ้นที่มีสิทธิรับปันผล (Record Date) ในวันที่ 28 เมษายน 2566 กำหนดจ่ายปันผลในวันที่ 19 พฤษภาคม 2566
- ที่ประชุมคณะกรรมการบริษัทครั้งที่ 4/2566 วันที่ 9 สิงหาคม พ.ศ. 2566 ได้อนุมัติให้จ่ายเงินปันผลระหว่างกาลจากผลการดำเนินงานตั้งแต่วันที่ 1 มกราคม พ.ศ. 2566 ถึง 30 มิถุนายน พ.ศ. 2566 ในอัตราหุ้นละ 0.10 บาท รวมเป็นเงินทั้งสิ้น 64.50 ล้านบาท โดยจะจ่ายเงินปันผลดังกล่าวให้แก่ผู้ถือหุ้นในวันที่ 8 กันยายน พ.ศ. 2566
- ที่ประชุมคณะกรรมการบริษัทครั้งที่ 1/2567 เมื่อวันที่ 22 กุมภาพันธ์ พ.ศ. 2567 คณะกรรมการมีมติให้เสนอต่อที่ประชุมสามัญผู้ถือหุ้นประจำปี 2567 ซึ่งจะจัดขึ้นในวันที่ 22 เมษายน พ.ศ. 2567 เพื่อพิจารณาการจัดสรรหุ้นสามัญเพิ่มทุนของบริษัทจำนวน 128.99 ล้านหุ้น มูลค่าที่ตราไว้หุ้นละ 0.50 บาท และพิจารณาการจ่ายปันผลสำหรับผลการดำเนินงานประจำปี 2566 ในอัตราหุ้นละ 0.35 บาท เป็นจำนวนเงินทั้งสิ้น 225.75 ล้านบาท โดยจ่ายปันผลเป็นหุ้นสามัญเพิ่มทุนของบริษัทจำนวนไม่เกิน 128.99 ล้านหุ้น มูลค่าที่ตราไว้หุ้นละ 0.50 บาท ให้แก่ผู้ถือหุ้นเดิมของบริษัทในอัตรา 5 หุ้นสามัญเดิมต่อ 1 หุ้นปันผล รวมเป็นจำนวนเงิน 64.49 ล้านบาท ทั้งนี้ในกรณีที่มีเศษของหุ้นเดิมจากการคำนวณตามอัตราการจ่ายหุ้นปันผลดังกล่าว ให้จ่ายปันผลสำหรับส่วนที่เป็นเศษของหุ้นเป็นเงินสดในอัตราหุ้นละ 0.10 บาทแทนการจ่ายด้วยหุ้นปันผลและจ่ายปันผลเป็นเงินสด ในอัตราหุ้นละ 0.25 บาท เป็นจำนวนเงิน 161.25 ล้านบาท

5. ข้อมูลทั่วไปและข้อมูลสำคัญอื่น

5.1. ข้อมูลทั่วไป

5.1.1 นายทะเบียนหลักทรัพย์

| | | |
|------------|---|---|
| ชื่อบริษัท | : | บริษัท ศูนย์ฝากหลักทรัพย์ (ประเทศไทย) จำกัด |
| ที่ตั้ง | : | เลขที่ 93 ชั้น 14 ถนนรัชดาภิเษก แขวงดินแดง เขตดินแดง กรุงเทพฯ |
| โทรศัพท์ | : | 0-2009-9000 |
| โทรสาร | : | 0-2009-9992 |
| เว็บไซต์ | : | www.set.or.th |

5.1.2 บริษัทตรวจสอบบัญชี

| | | |
|------------|---|---|
| ชื่อบริษัท | : | บริษัท ไพร่ซอวเตอร์เฮาส์คูเปอร์ส เอบีเอส จำกัด |
| ที่ตั้ง | : | เลขที่ 179/74-80 อาคารบางกอกซิดีทาวเวอร์ ชั้น 15 ถนนสาทรใต้ แขวงทุ่งมหาเมฆ เขตสาทร กรุงเทพฯ |
| โทรศัพท์ | : | 0-2344-1000, 0-2824-5000 |
| โทรสาร | : | 0-2286-0500 |
| เว็บไซต์ | : | www.pwc.com |

5.2. ข้อมูลสำคัญอื่น

-ไม่มี-

5.3. ข้อพิพาททางกฎหมาย

ณ วันที่ 31 ธันวาคม 2566 บริษัทไม่มีข้อพิพาททางกฎหมายที่อาจมีผลกระทบด้านลบต่อการดำเนินธุรกิจของบริษัทอย่างมีนัยสำคัญ และบริษัทไม่มีข้อพิพาททางกฎหมายที่อาจมีผลกระทบด้านลบต่อสินทรัพย์ของบริษัทที่มีจำนวนสูงกว่าร้อยละ 5 ของส่วนของผู้ถือหุ้น

5.4. ตลาดรอง

-ไม่มี-

5.5. สถาบันการเงินที่ติดต่อประจำ (เฉพาะกรณีบริษัทออกตราสารหนี้)

-ไม่มี-

ส่วนที่ 2

การกำกับดูแลกิจการ



6. นโยบายการกำกับดูแลกิจการ

6.1. ภาพรวมของนโยบายและแนวปฏิบัติการกำกับดูแลกิจการ

บริษัท ชันสวีท จำกัด (มหาชน) (“บริษัท”) มีเจตนาธรมณในการดำเนินธุรกิจตามหลักการกำกับดูแลกิจการที่ดีตามพระราชบัญญัติบริษัทมหาชนจำกัด ตามข้อกำหนดที่เกี่ยวข้องกับหลักทรัพย์และตลาดหลักทรัพย์ และตามข้อกำหนดอื่นๆที่เกี่ยวข้อง บริษัทจึงจัดทำนโยบายการกำกับดูแลกิจการที่ดี (Corporate Governance Policy) แนวปฏิบัติด้านการกำกับดูแลกิจการสำหรับคณะกรรมการบริษัท ผู้บริหารและพนักงานและหน่วยงานสนับสนุนที่เกี่ยวข้อง โดยมีเนื้อหาครอบคลุมทั้ง 5 หมวดหลัก ได้แก่ สิทธิของผู้ถือหุ้น การปฏิบัติต่อผู้ถือหุ้นอย่างเท่าเทียมกัน การคำนึงถึงบทบาทของผู้มีส่วนได้เสีย การเปิดเผยข้อมูลและความโปร่งใส และความรับผิดชอบของคณะกรรมการ

6.1.1 นโยบายและแนวปฏิบัติที่เกี่ยวกับคณะกรรมการ

คณะกรรมการบริษัทประกอบด้วยผู้ทรงคุณวุฒิที่มีความรู้ ความสามารถ และประสบการณ์ที่หลากหลาย เช่น ด้านการตลาด ด้านการเงิน ด้านบัญชี ด้านบริหารจัดการ ซึ่งสามารถนำประสบการณ์ที่มีมาพัฒนาและกำหนดแนวนโยบายที่จะก่อให้เกิดประโยชน์ต่อการดำเนินธุรกิจของบริษัท โดยคณะกรรมการของบริษัทมีความเป็นอิสระในการตัดสินใจเพื่อประโยชน์สูงสุดของกิจการและผู้ถือหุ้นโดยรวม และมีหน้าที่สำคัญในการกำหนดนโยบายบริษัท รวมถึงกำกับดูแล ติดตามและตรวจสอบการปฏิบัติงานของฝ่ายบริหาร รวมถึงประเมินผลการดำเนินงานของกิจการเทียบกับแผนงานที่วางไว้ ซึ่งบริษัทมีคณะกรรมการจำนวน 9 ท่าน ประกอบด้วยกรรมการที่มาจากฝ่ายบริหารจำนวน 4 ท่าน กรรมการบริษัทที่ไม่เป็นผู้บริหารจำนวน 5 ท่าน โดยมีกรรมการที่มีคุณสมบัติเป็นอิสระจำนวน 4 ท่าน ซึ่งเกินกว่า 1 ใน 3 ของจำนวนกรรมการทั้งหมด จึงถือเป็นการถ่วงดุลของกรรมการที่เป็นผู้บริหารอย่างเหมาะสม นอกจากนี้ บริษัทได้แต่งตั้งคณะกรรมการตรวจสอบซึ่งประกอบด้วยกรรมการอิสระจำนวน 3 ท่าน และมีวาระการดำรงตำแหน่งคราวละ 3 ปี โดยได้กำหนดขอบเขตและอำนาจในการดำเนินการของคณะกรรมการดังกล่าวไว้อย่างชัดเจนในกฎบัตรคณะกรรมการตรวจสอบ

กรรมการของบริษัททุกท่านเข้าใจถึงหน้าที่ความรับผิดชอบในฐานะกรรมการบริษัท และพร้อมที่จะแสดงความคิดเห็นของตนอย่างเป็นอิสระและปรับปรุงตัวเองให้ทันสมัยอยู่ตลอดเวลา รวมถึงปฏิบัติหน้าที่ด้วยความซื่อสัตย์สุจริต หมดระวังและรอบคอบ โดยคำนึงถึงประโยชน์สูงสุดของบริษัทและเป็นธรรมต่อผู้ถือหุ้นทุกคน นอกจากนี้กรรมการบริษัทยังอุทิศเวลาเพื่อปฏิบัติหน้าที่ตามความรับผิดชอบอย่างเต็มที่และเพียงพอ รวมทั้งถือปฏิบัติในการเข้าประชุมคณะกรรมการยกเว้นกรณีที่มีเหตุผลจำเป็น

บริษัทมีนโยบายในการสรรหาและกำหนดค่าตอบแทนกรรมการโดยคณะกรรมการสรรหาและพิจารณาค่าตอบแทนทำหน้าที่ในการสรรหาบุคคลที่มีความรู้ความสามารถที่เกี่ยวข้องกับธุรกิจ และมีจำนวนที่เหมาะสมกับบริษัท

ในส่วนของการกำหนดค่าตอบแทนกรรมการนั้นคณะกรรมการสรรหาและพิจารณาค่าตอบแทนเป็นผู้พิจารณาหลักเกณฑ์การจ่ายค่าตอบแทนกรรมการก่อนนำเสนอต่อคณะกรรมการบริษัท เพื่อพิจารณาเห็นชอบและนำเสนอต่อที่ประชุมผู้ถือหุ้นเพื่อพิจารณาอนุมัติเป็นประจำทุกปี โดยมีการพิจารณาปรับปรุงหลักเกณฑ์และเปรียบเทียบความเหมาะสมกับ

อุตสาหกรรมเดียวกัน โดยโครงสร้างดังกล่าว มีความเหมาะสมกับความรับผิดชอบและสามารถจูงใจให้กรรมการนำพียงค์กรให้ดำเนินงานตามเป้าหมาย

กระบวนการสรรหาและการคัดเลือกกรรมการบริษัท

1. สรรหากรรมการเมื่อถึงวาระที่จะต้องเสนอชื่อให้แก่คณะกรรมการพิจารณา โดยการสรรหาได้พิจารณาจากกรรมการเดิมให้ดำรงตำแหน่งต่อ และเปิดรับจากการเสนอชื่อจากผู้ถือหุ้น หรือการใช้บริษัทภายนอกช่วยสรรหาหรือพิจารณาจากทำเนียบกรรมการอาชีพ หรือการให้กรรมการแต่ละคนเสนอชื่อบุคคลที่เหมาะสม
2. พิจารณาโครงสร้างกรรมการเพื่อให้ได้กรรมการที่ประกอบไปด้วยความรู้ความเชี่ยวชาญ ประสบการณ์จากหลากหลายสาขาอาชีพ เพื่อเป็นประโยชน์และเอื้อต่อการนำพาบริษัทเข้าสู่วัตถุประสงค์และเป้าหมายที่วางไว้
3. พิจารณารายชื่อบุคคลที่ได้รับการเสนอชื่อมาและคัดเลือกบุคคลที่มีคุณสมบัติสอดคล้องกับเกณฑ์คุณสมบัติที่กำหนดไว้
4. ตรวจสอบว่าบุคคลที่จะถูกเสนอชื่อนั้นมีคุณสมบัติตามกฎหมายและข้อกำหนดของหน่วยงานที่เกี่ยวข้อง
5. ดำเนินการทบทวนบุคคลที่มีคุณสมบัติสอดคล้องกับเกณฑ์คุณสมบัติที่กำหนดไว้เพื่อให้มั่นใจว่าบุคคลดังกล่าวมีความยินดีที่จะมารับตำแหน่งกรรมการหากได้รับการแต่งตั้งจากผู้ถือหุ้น
6. เสนอชื่อให้คณะกรรมการพิจารณาและบรรจุชื่อให้หนังสือนัดประชุมผู้ถือหุ้นเพื่อให้ที่ประชุมผู้ถือหุ้นพิจารณาแต่งตั้ง

กระบวนการด้านการกำหนดค่าตอบแทน

1. พิจารณาหลักเกณฑ์การจ่ายค่าตอบแทนของกรรมการเพื่อให้มีความเหมาะสม โดยทบทวนความเหมาะสมของเกณฑ์ที่ใช้อยู่ในปัจจุบัน เปรียบเทียบกับข้อมูลการจ่ายค่าตอบแทนของบริษัทอื่นที่อยู่ในอุตสาหกรรมเดียวกันกับบริษัทและกำหนดหลักเกณฑ์ที่เหมาะสมและสามารถจูงใจให้เกิดผลงานตามที่คาดหวัง
2. ทบทวนรูปแบบการจ่ายค่าตอบแทนทุกประเภท เช่น ค่าตอบแทนประจำ ค่าตอบแทนตามผลดำเนินงานและค่าเบี้ยประชุม โดยคำนึงถึงผลประโยชน์การ ขนาดธุรกิจและแนวปฏิบัติที่อุตสาหกรรมเดียวกันใช้อยู่ ประกอบกับความรับผิดชอบต่อความรู้ความสามารถประสบการณ์ตามที่บริษัทต้องการ
3. กำหนดค่าตอบแทนประจำปีของกรรมการให้คณะกรรมการบริษัทนำเสนอให้ที่ประชุมผู้ถือหุ้นเป็นผู้อนุมัติ

การพัฒนากรรมการ

บริษัทยังได้ส่งเสริมและสนับสนุนให้กรรมการทุกคนเข้ารับการฝึกอบรมกับสมาคมส่งเสริมสถาบันกรรมการบริษัทไทย(Thai Institute of Directors Association/ IOD) เพื่อให้กรรมการมีความรู้ความสามารถในฐานะกรรมการตามหลักการกำกับดูแลกิจการที่ดี และพัฒนาเสริมสร้างความรู้ในหลักสูตรที่เกี่ยวข้องเพื่อเพิ่มประสิทธิภาพและประสิทธิผลในการปฏิบัติงานในฐานะกรรมการของบริษัท

การประเมินผลการปฏิบัติงานกรรมการ

บริษัทได้จัดให้มีการประเมินผลการปฏิบัติงานและทบทวนผลการปฏิบัติหน้าที่ของคณะกรรมการอย่างน้อยปีละครั้ง เพื่อช่วยให้กรรมการของบริษัทได้มีการพิจารณา ทบทวนผลงาน ปัญหาและอุปสรรคต่างๆ ในระหว่างปีที่ผ่านมา อันจะช่วยให้การทำงานของคณะกรรมการมีประสิทธิภาพมากขึ้น การประเมินผลการปฏิบัติงานคณะกรรมการบริษัทแบ่งออกเป็น 2 แบบ คือการประเมินผลการปฏิบัติงานของคณะกรรมการทั้งคณะและการประเมินผลการปฏิบัติงานของตนเอง

การกำกับดูแลบริษัทย่อยและบริษัทร่วม

ในการกำกับดูแลการดำเนินงานของบริษัทย่อยและบริษัทร่วมนั้น บริษัทจะส่งตัวแทนของบริษัท เข้าไปเป็นกรรมการในบริษัทย่อยและบริษัทร่วมของบริษัทดังกล่าว โดยตัวแทนของบริษัทอาจเป็นประธานกรรมการ กรรมการบริษัท ประธานเจ้าหน้าที่บริหาร กรรมการผู้จัดการ ผู้บริหารระดับสูง หรือบุคคลใด ๆ ซึ่งมีคุณสมบัติและประสบการณ์เหมาะสมในธุรกิจดังกล่าว และปราศจากผลประโยชน์ขัดแย้งกับธุรกิจของบริษัทย่อยและบริษัทร่วมเหล่านั้น อนึ่ง ตัวแทนของบริษัทซึ่งเข้าไปเป็นกรรมการในบริษัทย่อย จะต้องบริหารและจัดการธุรกิจของบริษัทย่อยตามกฎหมาย และระเบียบตามที่บริษัทกำหนด รวมถึงอำนาจในการดำเนินการ (Delegation of Authority) ของบริษัทย่อย และกฎหมายที่เกี่ยวข้องของบริษัทย่อย

6.1.2 นโยบายและแนวปฏิบัติเกี่ยวกับผู้ถือหุ้นและผู้มีส่วนได้เสีย

บริษัทได้ตระหนักถึงความสำคัญของการกำกับดูแลกิจการที่ดีเพื่อช่วยส่งเสริมการดำเนินงานของบริษัทให้มีการเติบโตอย่างยั่งยืนและเป็นที่ยอมรับทั้งภายในประเทศและต่างประเทศ จึงมีนโยบายและแนวปฏิบัติเกี่ยวกับผู้ถือหุ้นและผู้มีส่วนได้เสียดังนี้

(1) นโยบายและแนวปฏิบัติเกี่ยวกับผู้ถือหุ้น

สิทธิของผู้ถือหุ้น

บริษัทมีนโยบายในการดูแล ปฏิบัติต่อผู้ถือหุ้นอย่างเป็นธรรม และเป็นไปตามกฎหมาย เช่น สิทธิในการซื้อขายและโอนหุ้น สิทธิในการรับเงินปันผล สิทธิในการได้รับข่าวสารข้อมูลของบริษัท สิทธิในการเข้าร่วมประชุมผู้ถือหุ้น สิทธิในการออกเสียงลงคะแนนในวาระต่างๆ ที่พิจารณา สิทธิในการมอบฉันทะให้ผู้อื่นเข้าประชุมแทน สิทธิในการแต่งตั้งกรรมการและผู้สอบบัญชี สิทธิในการแสดงความคิดเห็นและซักถามกรรมการในที่ประชุมผู้ถือหุ้น และสิทธิในการเสนอวาระการประชุมและเสนอชื่อกรรมการล่วงหน้า เป็นต้น และได้ดูแลให้ผู้ถือหุ้นได้รับสิทธิดังกล่าว โดยเคร่งครัด และไม่กระทำการใด ๆ อันเป็นการละเมิดหรือรื้อถอนสิทธิของผู้ถือหุ้น

แนวการปฏิบัติในการจัดประชุมผู้ถือหุ้น

บริษัทได้จัดให้มีการประชุมสามัญผู้ถือหุ้นประจำปี ตามข้อบังคับของตลาดหลักทรัพย์แห่งประเทศไทยโดยปฏิบัติตามแนวทางการจัดการประชุมผู้ถือหุ้นของสำนักงานคณะกรรมการกำกับหลักทรัพย์และตลาดหลักทรัพย์ (สำนักงาน ก.ล.ต.) โดยดูแลให้มีการให้ข้อมูล วัน เวลา สถานที่ และวาระการประชุม อำนวยความสะดวกให้ผู้ถือหุ้นได้ใช้สิทธิในการเข้าร่วมประชุมและออกเสียงอย่างเหมาะสม

ในวันประชุมบริษัทได้นำเทคโนโลยีมาใช้ในการประชุมผู้ถือหุ้น ทั้งการลงทะเบียนผู้ถือหุ้น การนับคะแนน และแสดงผล เพื่อให้การดำเนินการประชุมสามารถกระทำได้อย่างรวดเร็ว ถูกต้อง แม่นยำ รวมถึงการส่งเสริมให้กรรมการ เข้าร่วมประชุมผู้ถือหุ้นทุกคน โดยผู้ถือหุ้น สามารถซักถามประธานคณะกรรมการ ประธานคณะกรรมการชุดย่อย ต่างๆ ในเรื่องที่เกี่ยวข้องได้ และเปิดโอกาสส่งเสริมให้ผู้ถือหุ้นมีโอกาสในการแสดงความคิดเห็นและตั้งคำถามต่อที่ประชุมในเรื่องที่เกี่ยวข้องกับบริษัทได้

รายงานการประชุมผู้ถือหุ้นและมติการประชุมผู้ถือหุ้น ผลการลงคะแนนของแต่ละวาระในการประชุม ตลอดจนบันทึกรายชื่อกรรมการที่เข้าร่วมประชุมและกรรมการที่ลาประชุม การชี้แจงขั้นตอนการลงคะแนน คำถามตอบ บริษัทจะเปิดเผยให้สาธารณชนและผู้ถือหุ้นทราบผ่านทาง website ของบริษัท

การปฏิบัติต่อผู้ถือหุ้นอย่างเท่าเทียม

เพื่อเป็นการสร้างความมั่นใจให้กับผู้ถือหุ้นว่า คณะกรรมการบริษัทและฝ่ายบริหารจะดูแลให้การใช้เงินของผู้ถือหุ้นเป็นไปอย่างเหมาะสม เป็นปัจจัยสำคัญต่อความมั่นใจในการลงทุนกับบริษัท คณะกรรมการบริษัทจึงกำกับดูแลให้ผู้ถือหุ้นได้รับการปฏิบัติ และปกป้องสิทธิขั้นพื้นฐานอย่างเท่าเทียมกัน โดยมีแนวปฏิบัติดังนี้

ก. สิทธิในการมอบฉันทะให้บุคคลอื่นเข้าประชุมผู้ถือหุ้นและออกเสียงลงคะแนนแทน

ในกรณีที่ผู้ถือหุ้นรายใดไม่สามารถเข้าร่วมประชุมด้วยตนเองได้ สามารถใช้สิทธิในการมอบฉันทะให้บุคคลอื่นหรือกรรมการอิสระของบริษัท ที่บริษัทเสนอชื่อให้เป็นผู้รับมอบฉันทะเข้าร่วมประชุมและออกเสียงลงคะแนนแทนได้ ในกรณีมอบฉันทะให้กับกรรมการอิสระของบริษัท ผู้ถือหุ้นจะต้องส่งหนังสือมอบฉันทะที่ระบุรายละเอียดครบถ้วนพร้อมทั้งสำเนาบัตรประชาชนหรือหนังสือเดินทางหรือเอกสารแสดงตนอื่นๆ ตามที่กำหนด

ข. สิทธิในการเสนอวาระการประชุมเพิ่มเติม

บริษัทเปิดโอกาสให้ผู้ถือหุ้นสามารถเสนอวาระการประชุมเพิ่มเติมนอกเหนือจากวาระการประชุมผู้ถือหุ้นสามัญประจำปี โดยในการเสนอวาระการประชุมเพิ่มเติมสามารถเสนอได้ตามขั้นตอน ที่กำหนดดังประกาศในเว็บไซต์ของบริษัท

ค. สิทธิในการเสนอบุคคลเพื่อเข้าดำรงตำแหน่งกรรมการบริษัท

ผู้ถือหุ้นสามารถเสนอบุคคลเพื่อเข้าดำรงตำแหน่งกรรมการบริษัท โดยบริษัทขอสงวนสิทธิ์พิจารณาเฉพาะบุคคลที่มีคุณสมบัติตามเกณฑ์ที่กำหนด ตามที่ประกาศในเว็บไซต์ของบริษัท สามารถดูรายละเอียดนโยบายการกำกับดูแลกิจการที่ดี

(2) นโยบายและแนวปฏิบัติเกี่ยวกับผู้มีส่วนได้เสีย

บริษัทให้ความสำคัญกับการกำกับดูแลผู้มีส่วนได้เสียทุกกลุ่ม อาทิ ลูกค้า พนักงาน คู่ค้า ผู้ถือหุ้น หรือผู้ลงทุน เจ้าหนี้ และชุมชนที่บริษัทตั้งอยู่ เป็นต้น ผู้มีส่วนได้เสียจะได้รับการดูแลจากบริษัทตามสิทธิที่มีตามกฎหมายที่เกี่ยวข้องบริษัทจะไม่กระทำการใดๆ ที่เป็นการละเมิดสิทธิของผู้มีส่วนได้เสียตามกฎหมายหรือตามข้อตกลงที่มี บริษัทได้พิจารณาให้มีกระบวนการส่งเสริมให้เกิดการมีส่วนร่วมของผู้มีส่วนได้เสียตามบทบาทและหน้าที่ที่มีในการสร้างเสริมผลการดำเนินงานของบริษัทเพื่อให้การดำเนินธุรกิจของบริษัทเป็นไปด้วยดี รวมถึงสร้างความมั่นคงอย่างยั่งยืนให้กับกิจการ และสร้างผลประโยชน์ที่เป็นธรรมให้แก่ทุกฝ่าย นอกจากนี้ บริษัทยังจัดให้มีช่องทางให้ผู้มีส่วนได้เสียสามารถติดต่อสื่อสาร เสนอแนะหรือให้ข้อมูลต่อคณะกรรมการบริษัทผ่านทางกรรมการอิสระหรือกรรมการตรวจสอบของบริษัท

การป้องกันการรั่วข้อมูลภายใน

บริษัทมีนโยบายจำกัดการใช้ข้อมูลภายในให้อยู่ในวงเฉพาะผู้บริหารตั้งแต่ระดับกลางถึงระดับสูงที่เกี่ยวข้องภายในแผนกหรือบริษัทเท่านั้น สำหรับการเงินที่ผ่านการตรวจสอบแล้วจะถูกเก็บไว้ที่ผู้อำนวยการฝ่ายบัญชีและการเงิน ข้อมูลที่เป็นความลับอื่นจะใช้เพื่อการศึกษาหรือกับบุคคลในระดับผู้จัดการขึ้นไปเท่านั้น บริษัทมีบทลงโทษกับบุคคลที่เกี่ยวข้อง หากมีการใช้ข้อมูลภายในที่ทำให้เกิดความเสียหาย นอกจากนั้น บริษัทกำหนดให้กรรมการและผู้บริหารรายงานการถือครองหลักทรัพย์ของบริษัทที่ตนเอง คู่สมรส และบุตรที่ยังไม่บรรลุนิติภาวะถือครองอยู่ต่อสำนักงาน ก.ล.ต. และบริษัท

บริษัทมีนโยบายไม่ให้พนักงาน ผู้บริหาร และผู้ทราบข้อมูลภายในของผลการดำเนินงาน ชื่อขาย หลักทรัพย์ของบริษัท ตั้งแต่วันที่ทราบข้อมูลจนกระทั่งข้อมูลได้เปิดเผยสู่สาธารณชนเรียบร้อยแล้ว และห้ามนำข้อมูลภายในที่ไม่ควรเปิดเผยไปเผยแพร่เพื่อเป็นการสร้างราคาให้กับหลักทรัพย์ โดยเฉพาะการซื้อขายหลักทรัพย์ในช่วง 1 เดือน ก่อนที่งบการเงินจะออกเผยแพร่ต่อสาธารณชน และภายใน 24 ชั่วโมงหลังมีการเปิดเผยงบการเงินดังกล่าว

นอกจากนี้ กรรมการและผู้บริหารของบริษัทต้องรายงานการเปลี่ยนแปลงการถือครองหลักทรัพย์ของบริษัทต่อสำนักงานคณะกรรมการกำกับหลักทรัพย์และตลาดหลักทรัพย์ ตามมาตรา 59 แห่งพระราชบัญญัติหลักทรัพย์และตลาดหลักทรัพย์ พ.ศ.2535 และรับทราบบทกำหนดลงโทษตามพระราชบัญญัติหลักทรัพย์และตลาดหลักทรัพย์ พ.ศ.2535 รวมถึงการเปลี่ยนแปลงการถือครองหลักทรัพย์โดยคู่สมรสและบุตรที่ยังไม่บรรลุนิติภาวะภายใน 3 วันทำการ

การป้องกันการขัดแย้งทางผลประโยชน์

บริษัทกำหนดให้กรรมการ ผู้บริหารและพนักงานต้องไม่แสวงหาผลประโยชน์ส่วนตัวที่ขัดแย้งต่อผลประโยชน์ของบริษัท การดำเนินธุรกิจต้องเป็นไปเพื่อวัตถุประสงค์ที่เป็นประโยชน์สูงสุดต่อบริษัท และหากมีความขัดแย้งใดๆ เกิดขึ้น ต้องรายงานและเปิดเผยโดยทันที

การต่อต้านทุจริตคอร์รัปชัน

บริษัทมีนโยบายการต่อต้านการทุจริตคอร์รัปชันอย่างเป็นทางการ ซึ่งได้ผ่านการอนุมัติจากคณะกรรมการบริษัทแล้ว กรรมการ ผู้บริหารและพนักงานต้องไม่กระทำการอันใดที่เป็นที่เกี่ยวข้องกับการทุจริตคอร์รัปชันทุกรูปแบบเพื่อประโยชน์ทางตรงหรือทางอ้อม ต่อตนเอง ครอบครัว เพื่อนและคนรู้จัก ไม่ว่าตนเองจะอยู่ในฐานะเป็นผู้รับผู้ให้ หรือผู้เสนอให้สินบน ทั้งที่เป็นตัวเงินหรือไม่เป็นตัวเงินแต่หน่วยงานของรัฐหรือหน่วยงานเอกชนที่บริษัทได้ดำเนินธุรกิจหรือติดต่อด้วย โดยจะต้องปฏิบัติตามนโยบายการต่อต้านทุจริตอย่างเคร่งครัด

การเปิดเผยข้อมูลและความโปร่งใส

บริษัทจะดูแลให้คุณภาพของรายงานทางการเงินมีความถูกต้อง เป็นไปตามมาตรฐานการบัญชีที่รับรองโดยทั่วไป และผ่านการตรวจสอบจากผู้สอบบัญชีที่เป็นอิสระซึ่งได้รับการรับรองจากสำนักงานคณะกรรมการกำกับหลักทรัพย์และตลาดหลักทรัพย์ และเปิดเผยข้อมูลทางการเงินและข้อมูลอื่น ต่อผู้ถือหุ้น นักลงทุน และบุคคลทั่วไป

ในปี 2566 บริษัทเข้าร่วมกิจกรรม Opportunity day จำนวน 4 ครั้ง ในวันที่ 23 กุมภาพันธ์ 2566 วันที่ 12 พฤษภาคม 2566 วันที่ 11 สิงหาคม 2566 และวันที่ 10 พฤศจิกายน 2566 และได้จัดกิจกรรมพบปะนักวิเคราะห์หลักทรัพย์ จำนวน 1 ครั้ง ในวันที่ 3 พฤศจิกายน 2566 รวมถึงได้มีการแถลงข่าวและทำจดหมายข่าวต่อสื่อมวลชนอย่างต่อเนื่อง



นอกจากนี้ บริษัทจะเปิดเผยข้อมูลต่อไปนี้เพื่อแสดงถึงความโปร่งใสในการดำเนินธุรกิจ ได้แก่เปิดเผยข้อมูลการปฏิบัติหน้าที่ของคณะกรรมการและคณะกรรมการชุดย่อย อาทิ จำนวนครั้งของการประชุมและจำนวนครั้งที่กรรมการแต่ละท่านเข้าร่วมประชุมในปีที่ผ่านมา เปิดเผยนโยบายการจ่ายค่าตอบแทนแก่กรรมการและผู้บริหารระดับสูง รวมถึงรูปแบบและลักษณะของค่าตอบแทน และรายงานนโยบายการกำกับดูแลกิจการและผลการปฏิบัติงานตามนโยบาย ทั้งนี้ ข้อมูลต่างๆข้างต้น นอกจากจะเปิดเผยสู่สาธารณะผ่านช่องทางสำนักงานคณะกรรมการกำกับหลักทรัพย์และตลาดหลักทรัพย์ หรือตลาดหลักทรัพย์แห่งประเทศไทยแล้ว บริษัทจะเปิดเผยผ่านทางเว็บไซต์ของบริษัทด้วย

6.2. จรรยาบรรณธุรกิจ

บริษัท ชันสวีท จำกัด (มหาชน) และบริษัทย่อย ดำเนินธุรกิจอย่างมีจริยธรรมและยึดมั่นในความถูกต้องภายใต้คุณธรรมและความโปร่งใส มีความรับผิดชอบต่อตามกฎหมายและระเบียบข้อบังคับที่เกี่ยวข้อง โดยได้กำหนดคู่มือจริยธรรมสำหรับกรรมการ ผู้บริหารระดับสูง และพนักงานของบริษัททุกคนได้ยึดปฏิบัติ บริษัทเชื่อมั่นว่าการดำเนินธุรกิจที่อยู่บนพื้นฐานของจริยธรรมอย่างรับผิดชอบต่อตลอดทั้งห่วงโซ่อุปทานเป็นปัจจัยสำคัญในการนำไปสู่ความสำเร็จอย่างยั่งยืนและคู่ค้าคือห่วงโซ่สำคัญของความสำเร็จ

บริษัทได้มีการเผยแพร่แผนนโยบายการต่อต้านการทุจริตคอร์รัปชันแก่บุคลากรภายนอก กรรมการ ผู้บริหาร และพนักงานบริษัทผ่านเว็บไซต์บริษัท และได้มีการสื่อสารแนวทางปฏิบัติให้พนักงานในองค์กรโดยติดประกาศภายในบริษัท เผยแพร่ประชาสัมพันธ์ อบรมและสนับสนุนให้มีการปฏิบัติอย่างจริงจัง

อีกทั้งได้ขยายขอบเขตการดำเนินงานผ่านการสื่อสารความคาดหวังไปยังลูกค้าโดยจัดทำคู่มือจริยธรรมและแนวปฏิบัติสำหรับคู่ค้า เพื่อเป็นแนวทางในการดำเนินธุรกิจ เช่นเดียวกันกับบริษัทที่ถือปฏิบัติอยู่

6.3. การเปลี่ยนแปลงและพัฒนาการที่สำคัญของนโยบาย แนวปฏิบัติและการกำกับดูแลกิจการในรอบปีที่ผ่านมา

6.3.1 ข้อมูลการเปลี่ยนแปลงและพัฒนาการที่สำคัญ

บริษัท ชันสวีท จำกัด (มหาชน) (“บริษัท”) มีเจตนาธรรมเนียมในการดำเนินธุรกิจตามหลักการกำกับดูแลกิจการที่ดีตามพระราชบัญญัติบริษัทมหาชนจำกัด ตามข้อกำหนดที่เกี่ยวข้องกับหลักทรัพย์และตลาดหลักทรัพย์ และตามข้อกำหนดอื่นๆที่เกี่ยวข้อง บริษัทจึงจัดทำนโยบายการกำกับดูแลกิจการ (Corporate Governance Policy) แนวปฏิบัติด้านการกำกับดูแลกิจการสำหรับคณะกรรมการบริษัท ผู้บริหารและพนักงานและหน่วยงานสนับสนุนที่เกี่ยวข้อง โดยมีเนื้อหาครอบคลุมทั้ง 5 หมวดหลัก ได้แก่ สิทธิของผู้ถือหุ้นการปฏิบัติต่อผู้ถือหุ้นอย่างเท่าเทียมกัน การคำนึงถึงบทบาทของผู้มีส่วนได้เสีย การเปิดเผยข้อมูลและความโปร่งใส และความรับผิดชอบของคณะกรรมการ และได้พิจารณาหลักปฏิบัติตามหลักการกำกับดูแลกิจการที่ดีสำหรับบริษัทจดทะเบียนปี 2560 หรือ Corporate Governance Code (CG Code) ของคณะกรรมการกำกับหลักทรัพย์และตลาดหลักทรัพย์ (ก.ล.ต.) เมื่อทบทวนแล้วได้มีการปรับใช้อย่างเหมาะสมยิ่งขึ้นซึ่ง เห็นว่าแนวทางปฏิบัติดังกล่าวยังมีประสิทธิภาพเพียงพอ สอดคล้องกับหลักการกำกับดูแลกิจการที่ดีสำหรับบริษัทจดทะเบียน ปี 2560 ซึ่งเน้นประเด็นทางสังคม สิ่งแวดล้อมและการกำกับดูแลกิจการเพื่อนำไปสู่การพัฒนาอย่างยั่งยืน

บริษัทได้มีพัฒนาการด้านการกำกับดูแลกิจการประเด็นทางสังคมและสิ่งแวดล้อมอย่างต่อเนื่องดังนี้

- ปี 2562 บริษัทได้ทำการทบทวนนโยบายการกำกับดูแลกิจการที่ดีให้เหมาะสมยิ่งขึ้น และได้จัดทำจริยธรรมทางธุรกิจเพื่อให้กรรมการ ผู้บริหาร และพนักงานใช้เป็นแนวทางปฏิบัติหน้าที่อย่างถูกต้องและเหมาะสม จัดทำนโยบายการเคารพสิทธิและทรัพย์สินทางปัญญา แผนพัฒนาผู้สืบทอดตำแหน่งที่สำคัญ ๆ
- ปี 2563 จัดทำคู่มือจริยธรรมและแนวปฏิบัติสำหรับคู่ค้าเพื่อขอความร่วมมือให้คู่ค้ายึดถือปฏิบัติด้วยกันอย่างสอดคล้องเพื่อจะได้เติบโตไปด้วยกันอย่างต่อเนื่องและยั่งยืน
- บริษัทมีการประเมินคณะกรรมการบริษัทและคณะกรรมการชุดย่อยแบบรายคณะ ตลอดจนการประเมินคณะกรรมการบริษัทรายบุคคลและการประเมินผลการปฏิบัติงานของประธานเจ้าหน้าที่บริหาร ทุกปี ส่งผลให้บริษัทมีพัฒนาการตามลำดับ
- บริษัทได้รับผลคะแนน CGR ประจำปี 2561 ในระดับ 3 ดาว (ดี) ปี 2562 และ 2563 ในระดับ 4 ดาว (ดีมาก) ในปี 2564 ปี 2565 และ ปี 2566 ในระดับ 5 ดาว (ดีเลิศ) จากโครงการสำรวจการกำกับดูแลกิจการบริษัทจดทะเบียนไทยโดยสมาคมส่งเสริมสถาบันกรรมการบริษัทไทย (IOD)
- ปี 2566 คณะกรรมการบริษัทได้มีการติดตามการปฏิบัติตามนโยบายการกำกับดูแลกิจการที่ดีและแนวปฏิบัติอย่างสม่ำเสมอ และมีการประชาสัมพันธ์ให้พนักงานและสาธารณชน ทราบถึงนโยบายการกำกับดูแลกิจการที่ดีและแนวปฏิบัติ ผ่านเว็บไซต์บริษัท โดยมีการปรับปรุงนโยบายการกำกับดูแลกิจการที่ดี และกฎบัตรกรรมการบริษัทโดยการกำหนดวาระการดำรงตำแหน่งของกรรมการอิสระ ให้ดำรงตำแหน่งคราวละ 3 ปี ดำรงตำแหน่งต่อเนื่องไม่เกิน 9 ปี หรือ 3 วาระ นับจากวันที่ได้รับการแต่งตั้งให้ดำรงตำแหน่งกรรมการอิสระครั้งแรก ซึ่งในปี 2566 ไม่มีกรรมการอิสระท่านใดดำรงตำแหน่งเกินวาระที่กำหนด นอกจากนี้คณะกรรมการบริษัทได้มีมติแต่งตั้งคณะกรรมการชุดย่อยในด้านของบรรษัทภิบาล และด้านการ

พัฒนาที่ยั่งยืน โดยเพิ่มบทบาทหน้าที่ให้กับคณะกรรมการชุดย่อยเดิม และเปลี่ยนชื่อคณะกรรมการชุดย่อย 2 ชุด ดังนี้

- 1) คณะกรรมการสรรหา พิจารณาค่าตอบแทน และบรรษัทภิบาล
- 2) คณะกรรมการบริหารความเสี่ยงและการพัฒนาที่ยั่งยืน

เพื่อให้กรรมการได้มีบทบาทในการกำกับดูแล ด้านบรรษัทภิบาลและการพัฒนาที่ยั่งยืน ของบริษัท โดยให้ มีผลตั้งแต่วันที่ 1 มกราคม 2567 เป็นต้นไป

อย่างไรก็ตาม คณะกรรมการบริษัทได้คำนึงถึงความเหมาะสมในการปฏิบัติตามหลักการกำกับดูแลกิจการที่ดี โดยในปี 2566 บริษัทจัดให้มีการประชุมคณะกรรมการบริษัท จำนวน 6 ครั้ง เพื่อให้กรรมการรับทราบผลการดำเนินงานของบริษัท และพิจารณาแผนการดำเนินงาน งบการเงินแต่ละไตรมาส รวมทั้งทบทวนนโยบายสำคัญ ซึ่งกรรมการบริษัททุกท่านได้เข้าร่วมการประชุมกรรมการครบทุกครั้งอีกทั้งบริษัทได้จัดให้มีการประชุมคณะกรรมการบริษัทที่ไม่เป็นผู้บริหาร จำนวน 1 ครั้ง เพื่อเปิดโอกาสให้กรรมการแสดงความเห็นและใช้ดุลยพินิจอย่างเป็นอิสระในการเสนอเรื่องที่เป็นประโยชน์ต่อบริษัท



7. โครงสร้างการกำกับดูแลกิจการ และข้อมูลสำคัญ เกี่ยวกับคณะกรรมการ คณะกรรมการชุดย่อย ผู้บริหาร พนักงานและอื่น ๆ

7.1. โครงสร้างการกำกับดูแลกิจการ



7.2. ข้อมูลเกี่ยวกับคณะกรรมการ

7.2.1 คณะกรรมการบริษัท

Board Skill Matrix

| รายชื่อกรรมการ | | ความรู้ ความชำนาญ และประสบการณ์เฉพาะด้านของกรรมการ | | | | | | | | | | คุณสมบัติอื่น | |
|-----------------|---------------|--|---------|------------------|----------|--------------|-------------------|---------------------|------------------------|-----------------------|----------|---------------|-------------------------------------|
| | | อุตสาหกรรมเกษตรและอาหาร | การตลาด | การเงินและธนาคาร | การบัญชี | บริหารธุรกิจ | เทคโนโลยีสารสนเทศ | การบริหารความเสี่ยง | วิทยาศาสตร์และนวัตกรรม | พลังงานและสิ่งแวดล้อม | วิศวกรรม | กรรมการอิสระ | ตำแหน่งกรรมการในบริษัทจดทะเบียนอื่น |
| นายไกรฤทธิ | บุญเกียรติ | | ● | | | | | | ○ | | | ✓ | - |
| นายพิชัย | คชมิตร | | | ○ | | | | | | | | ✓ | - |
| นายวรงค์ | นันทาวิวัฒน์ | ● | | ● | | ● | | | | | ○ | ✓ | ✓ |
| นางสาวอุดมรัตน์ | อักรชีโนเรศ | | | | ○ | ● | | | | | | ✓ | - |
| นางสาวมรกต | กิตติคุณชัย | ● | | | | ○ | | | | | | - | - |
| นายองอาจ | กิตติคุณชัย | ● | ● | | | ○ | | | ● | ● | | - | - |
| นางจิราพร | กิตติคุณชัย | ● | | | ○ | ○ | | ● | | | | - | - |
| นางศุภราภรณ์ | ประสาธงามเลิศ | ● | | | | ○ | | | | | | - | - |
| นายชัยยศ | สันติวงษ์ | | | | | ○ | ● | ● | | ○ | ○ | - | - |
| รวม (ท่าน) | | 5 | 2 | 2 | 2 | 7 | 1 | 2 | 2 | 2 | 2 | 4 | 1 |

หมายเหตุ : ○ คุณวุฒิการศึกษา ● ความเชี่ยวชาญ (มีประสบการณ์ทำงานในสาขานั้นไม่ต่ำกว่า 3 ปี)

คณะกรรมการสรรหากรรมการและพิจารณาค่าตอบแทน (Remuneration and Nomination Committee) ได้พิจารณาหลักเกณฑ์และกระบวนการในการสรรหาบุคคลที่มีคุณสมบัติเหมาะสมเพื่อดำรงตำแหน่งกรรมการ ให้สอดคล้องกับกลยุทธ์ในการดำเนินธุรกิจของบริษัท โดยคำนึงถึงความสำคัญด้านความหลากหลายทางด้านโครงสร้างกรรมการ ซึ่งจะพิจารณากรรมการที่มีคุณสมบัติเหมาะสม ทั้งในด้านคุณวุฒิ วิชาชีพ ทักษะ อายุ ประสบการณ์ และความเชี่ยวชาญเฉพาะด้าน โดยส่งเสริมเรื่องสิทธิมนุษยชน และความเท่าเทียมทางเพศ เพื่อให้ทราบถึงทักษะที่จำเป็น บริษัทจึงจัดทำ Board Skill Matrix เป็นเครื่องมือในการกำหนดและตรวจสอบคุณสมบัติของกรรมการ ประกอบในการสรรหา รวมทั้งคัดเลือกบุคคลตามกระบวนการสรรหาที่ได้กำหนดไว้ เพื่อให้ดำเนินการอย่างเป็นระบบและโปร่งใส และมั่นใจได้ว่าองค์ประกอบและคุณสมบัติของคณะกรรมการบริษัท มีสัดส่วนและความหลากหลายที่เหมาะสม อันจะช่วยตอบสนองต่อเป้าหมาย และกลยุทธ์ของบริษัททั้งในปัจจุบันและอนาคต

7.2.2 องค์ประกอบของคณะกรรมการบริษัท

บริษัทมีองค์ประกอบและคุณสมบัติของคณะกรรมการบริษัทครบถ้วนและเหมาะสม ในปี 2566 บริษัทมีกรรมการบริษัท จำนวน 9 ราย ประกอบด้วย กรรมการหญิง 4 ราย และ กรรมการชาย 5 ราย โดยมีกรรมการอิสระ จำนวน 4 ราย และกรรมการที่ไม่ใช่ผู้บริหาร จำนวน 5 ราย

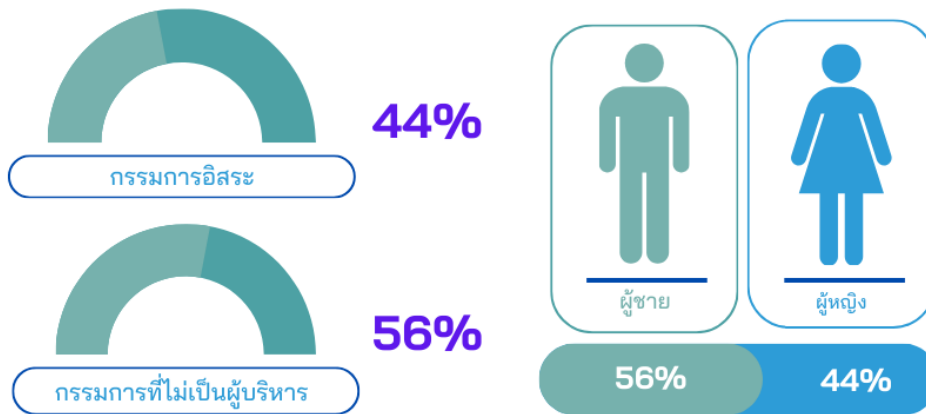

กรรมการผู้มีอำนาจลงลายมือชื่อแทนบริษัท

นายองอาจ กิตติคุณชัย หรือ นางจิราพร กิตติคุณชัย หรือ นายชัยยศ สันตวงษ์ ลงลายมือชื่อร่วมกับ นางสาวมรกต กิตติคุณชัย หรือ นางศุภราภรณ์ ประสาทงามเลิศ รวมเป็นสองคนและประทับตราบริษัท

7.2.3 ข้อมูลคณะกรรมการและผู้มีอำนาจควบคุมบริษัทรายบุคคล

รายชื่อคณะกรรมการบริษัท ณ วันที่ 31 ธันวาคม 2566 มีจำนวน 9 ท่าน ดังนี้

| ชื่อ - นามสกุล | ตำแหน่ง |
|---------------------------------|--|
| 1. นายไกรฤทธิ์ บุนยเกียรติ | ประธานกรรมการบริษัท/ กรรมการอิสระ |
| 2. นายพิชัย คชมิตร | รองประธานกรรมการบริษัท/ ประธานกรรมการตรวจสอบ/ กรรมการสรรหาและพิจารณาค่าตอบแทน/ กรรมการบริหารความเสี่ยง/ กรรมการอิสระ |
| 3. นายวรพงศ์ นันทาภิวัฒน์ | กรรมการบริษัท/ ประธานกรรมการสรรหาและพิจารณาค่าตอบแทน/ กรรมการตรวจสอบ/ กรรมการอิสระ |
| 4. นางสาวอุดมรัตน์ อัครชินโนเรศ | กรรมการบริษัท/ กรรมการตรวจสอบ/ กรรมการอิสระ |
| 5. นางสาวมรกต กิตติคุณชัย | รองประธานกรรมการบริษัท/ กรรมการบริหาร |
| 6. นายองอาจ กิตติคุณชัย | กรรมการบริษัท/ กรรมการสรรหาและพิจารณาค่าตอบแทน/ ประธานกรรมการบริหาร |
| 7. นางจิราพร กิตติคุณชัย | กรรมการบริษัท/ กรรมการบริหาร/ กรรมการบริหารความเสี่ยง |
| 8. นางศุภราภรณ์ ประสาทงามเลิศ | กรรมการบริษัท/ กรรมการบริหาร |
| 9. นายชัยยศ สันตวงษ์ | กรรมการบริษัท/ ประธานกรรมการบริหารความเสี่ยง |

บทบาทของประธานกรรมการบริษัท

ประธานกรรมการและประธานเจ้าหน้าที่บริหารไม่ได้เป็นบุคคลเดียวกัน เพื่อเป็นการแบ่งแยกหน้าที่ด้านนโยบายและการบริหารออกจากกันอย่างชัดเจน โดยบทบาทหน้าที่ของประธานกรรมการมีดังนี้

1. กำกับดูแลการใช้นโยบายและแนวทางปฏิบัติงานเชิงกลยุทธ์ของฝ่ายจัดการ
2. ให้คำแนะนำและสนับสนุนการดำเนินธุรกิจของฝ่ายจัดการแต่ไม่ได้มีส่วนร่วมในการบริหารงานประจำของบริษัท
3. เรียกประชุมและเป็นประธานการประชุมคณะกรรมการบริษัทและการประชุมผู้ถือหุ้นตลอดจนมีบทบาทในการกำหนดระเบียบวาระการประชุมร่วมกับประธานเจ้าหน้าที่บริหาร
4. สนับสนุนให้กรรมการทุกคนมีส่วนร่วมในการประชุมและเปิดโอกาสให้กรรมการแสดงความคิดเห็นอย่างมีอิสระตลอดจนดูแลให้การประชุมคณะกรรมการบริษัทและการประชุมผู้ถือหุ้นดำเนินไปอย่างมีประสิทธิภาพจนลุล่วง
5. สนับสนุนส่งเสริมให้คณะกรรมการบริษัทปฏิบัติหน้าที่อย่างเต็มความสามารถ ตามขอบเขต อำนาจหน้าที่ ความรับผิดชอบและตามหลักการกำกับดูแลกิจการที่ดี
6. ดูแล ติดตาม การบริหารงานของคณะกรรมการบริษัทและคณะกรรมการชุดย่อยอื่น ๆ ให้บรรลุวัตถุประสงค์ตามที่กำหนดไว้
7. เป็นผู้ลงคะแนนตัดสินในกรณีในที่ประชุมมีคะแนนเสียงทั้งสองฝ่ายเท่ากัน

7.2.4 บทบาทหน้าที่ของกรรมการบริษัท

ขอบเขตอำนาจหน้าที่และความรับผิดชอบของคณะกรรมการบริษัท

1. ปฏิบัติหน้าที่ให้เป็นไปตามกฎหมาย วัตถุประสงค์ของ บริษัท ตลอดจนมติของที่ประชุมผู้ถือหุ้น
2. พิจารณานุมัติแต่งตั้งบุคคลที่มีคุณสมบัติและไม่มีลักษณะต้องห้ามตามที่กำหนดใน พ.ร.บ.บริษัทมหาชน พ.ศ. 2535 และกฎหมายว่าด้วยหลักทรัพย์และตลาดหลักทรัพย์ รวมถึงประกาศข้อบังคับ และ/หรือระเบียบที่เกี่ยวข้องกับตำแหน่งกรรมการ ในกรณีที่ตำแหน่งกรรมการว่างลงเพราะเหตุอื่นนอกจากการออกตามวาระ
3. พิจารณาแต่งตั้งคณะกรรมการบริหาร โดยเลือกจากกรรมการของบริษัทหรือผู้บริหารของบริษัท พร้อมทั้งกำหนดขอบเขตอำนาจหน้าที่และความรับผิดชอบของกรรมการบริหาร
4. พิจารณาคัดเลือกบุคคลที่เหมาะสมเพื่อแต่งตั้งเป็นกรรมการอิสระและกรรมการตรวจสอบ โดยพิจารณาจากคุณสมบัติและลักษณะต้องห้ามของกรรมการอิสระและกรรมการตรวจสอบ ตามกฎหมายว่าด้วยหลักทรัพย์และตลาดหลักทรัพย์ รวมถึงประกาศข้อบังคับ และ/หรือ ระเบียบที่เกี่ยวข้องของตลาดหลักทรัพย์ฯ หรือต่อที่ประชุมผู้ถือหุ้นพิจารณาแต่งตั้งเป็นกรรมการอิสระและกรรมการตรวจสอบของบริษัทต่อไป
5. พิจารณากำหนดและแก้ไขเปลี่ยนแปลงกรรมการซึ่งมีอำนาจผูกพันบริษัทได้
6. แต่งตั้งบุคคลอื่นใดให้ดำเนินกิจการของบริษัท ภายใต้การควบคุมของคณะกรรมการ หรืออาจมอบอำนาจเพื่อให้บุคคลดังกล่าวมีอำนาจ และ/หรือ ภายในเวลาตามที่คณะกรรมการเห็นสมควร ซึ่งคณะกรรมการอาจยกเลิกเพิกถอน เปลี่ยนแปลงหรือแก้ไขอำนาจนั้น ๆ ได้
7. พิจารณานุมัติการทำรายการการได้มาหรือจำหน่ายไปซึ่งสินทรัพย์ของบริษัท เว้นแต่ในกรณีที่รายการดังกล่าวจะต้องได้รับอนุมัติจากที่ประชุมผู้ถือหุ้น ทั้งนี้ ในการพิจารณานุมัติดังกล่าวให้เป็นไปตามประกาศ ข้อบังคับ และ/หรือ ระเบียบที่เกี่ยวข้องของตลาดหลักทรัพย์ฯ หรือหน่วยงานที่เกี่ยวข้อง

8. พิจารณานุมัติการทำรายการที่เกี่ยวข้องกัน เว้นแต่ในกรณีที่รายการดังกล่าวจะต้องได้รับอนุมัติจากที่ประชุมผู้ถือหุ้น ทั้งนี้ ในการพิจารณานุมัติดังกล่าวให้ปฏิบัติตามประกาศ ข้อบังคับ และ/หรือ ระเบียบที่เกี่ยวข้องกับตลาดหลักทรัพย์ฯ หรือหน่วยงานที่เกี่ยวข้อง
9. พิจารณานุมัติการจ่ายเงินปันผลระหว่างกาลให้แก่ผู้ถือหุ้น เมื่อเห็นได้ว่าบริษัทมีกำไรพอสมควรที่จะทำเช่นนั้น และรายงานการจ่ายเงินปันผลดังกล่าวให้ที่ประชุมผู้ถือหุ้นทราบในการประชุมผู้ถือหุ้นคราวต่อไป
10. มีหน้าที่กำหนดวิสัยทัศน์ นโยบายและทิศทางการดำเนินงานของบริษัท กลยุทธ์ธุรกิจ งบประมาณประจำปี และกำกับควบคุมดูแลให้ฝ่ายบริหารดำเนินการให้เป็นไปตามนโยบายที่กำหนดไว้ อย่างมีประสิทธิภาพและประสิทธิผลเพื่อเพิ่มมูลค่าทางเศรษฐกิจสูงสุดให้แก่ผู้ถือหุ้น และการเติบโตอย่างยั่งยืน
11. รับผิดชอบต่อผู้ถือหุ้นโดยสม่ำเสมอ ดำเนินงานโดยรักษาผลประโยชน์ของผู้ถือหุ้น มีการเปิดเผยข้อมูลที่เป็นสาระสำคัญต่อผู้ลงทุนอย่างถูกต้องครบถ้วน มีมาตรฐานและโปร่งใส
12. ประเมินผลการปฏิบัติงานและกำหนดค่าตอบแทนของกรรมการ และผู้บริหารระดับสูง
13. กำกับดูแลให้ฝ่ายบริหารมีระบบการบริหารความเสี่ยงอย่างเหมาะสมและมีประสิทธิภาพ
14. พิจารณาตัดสินในเรื่องที่มีสาระสำคัญ เช่น นโยบายและแผนธุรกิจโครงการลงทุนขนาดใหญ่ อำนาจการบริหาร การได้มาหรือจำหน่ายไปซึ่งทรัพย์สิน และรายการอื่นใดที่กฎหมายกำหนด
15. กำหนดอำนาจและระดับการอนุมัติในการทำธุรกรรม และการดำเนินการต่างๆ ที่เกี่ยวข้องกับงานของบริษัทให้คณะหรือบุคคลตามความเหมาะสม และให้เป็นไปตามข้อกำหนดที่เกี่ยวข้องโดยจัดทำเป็นคู่มืออำนาจดำเนินการ และให้มีการทบทวนอย่างน้อยปีละ 1 ครั้ง
16. จัดให้มีระบบบัญชี การรายงานทางการเงินและการสอบบัญชีที่เชื่อถือได้ รวมทั้งดูแลจัดให้มีกระบวนการในการประเมินความเหมาะสมของการควบคุมภายใน
17. ให้ความเห็นชอบในการเสนอแต่งตั้งผู้สอบบัญชี และพิจารณาค่าสอบบัญชีประจำปี เพื่อนำเสนอต่อผู้ถือหุ้นในการพิจารณานุมัติแต่งตั้ง
18. รายงานความรับผิดชอบของคณะกรรมการในการจัดทำรายงานทางการเงินโดยแสดงควบคู่กับรายงานของผู้สอบบัญชีไว้ในรายงานประจำปี และครอบคลุมในเรื่องสำคัญ ๆ ตามนโยบายข้อพึงปฏิบัติที่ดีสำหรับกรรมการบริษัทจดทะเบียนของตลาดหลักทรัพย์แห่งประเทศไทย
19. กำกับดูแลการปฏิบัติงานของคณะกรรมการชุดย่อยต่าง ๆ ให้เป็นไปตามกฎบัตรหรือตามข้อกำหนดที่บริษัทกำหนดไว้
20. คณะกรรมการต้องประเมินผลการปฏิบัติด้วยตนเอง และประเมินผลการปฏิบัติงานโดยรวม

ทั้งนี้ กำหนดให้กรรมการซึ่งมีหรืออาจมีความขัดแย้งในส่วนตัวเสียหรือความขัดแย้งทางผลประโยชน์ใดกับบริษัท ไม่มีสิทธิออกเสียงลงคะแนนในเรื่องนั้น

นอกจากนั้น ในกรณีต่อไปนี้ จะต้องได้รับความเห็นชอบจากที่ประชุมคณะกรรมการ และที่ประชุมผู้ถือหุ้น ด้วยคะแนนเสียงไม่น้อยกว่า 3 ใน 4 ของจำนวนเสียงทั้งหมดของผู้ถือหุ้นที่เข้าประชุมและมีสิทธิออกเสียงลงคะแนน

- (ก) การขายหรือโอนกิจการของบริษัททั้งหมดหรือบางส่วนที่สำคัญให้แก่บุคคลอื่น
- (ข) การซื้อหรือรับโอนกิจการของบริษัทเอกชน หรือบริษัทมหาชนอื่นมาเป็นของบริษัท
- (ค) การทำ แก๊ซ หรือยกเลิกสัญญาเกี่ยวกับการให้เช่ากิจการของบริษัททั้งหมดหรือบางส่วนที่สำคัญ การมอบ หมายให้บุคคลอื่นใดเข้าจัดการธุรกิจของบริษัทหรือการควบรวมกิจการกับบุคคลอื่นโดยมีวัตถุประสงค์เพื่อการแบ่งผลกำไรขาดทุนกัน

- (ง) การแก้ไขเพิ่มเติมหนังสือบริคณห์สนธิหรือข้อบังคับของบริษัท
- (จ) การเพิ่มหรือลดทุนจดทะเบียนของบริษัท
- (ฉ) การเลิกบริษัท
- (ช) การออกหุ้นกู้ของบริษัท
- (ซ) การควบรวมกิจการบริษัทกับบริษัทอื่น
- (ณ) การอื่นใดที่ได้กำหนดไว้ภายใต้บทบัญญัติแห่งกฎหมายว่าด้วยหลักทรัพย์และ/หรือข้อกำหนดของตลาดหลักทรัพย์แห่งประเทศไทยให้ต้องได้รับความเห็นชอบจากที่ประชุมผู้ถือหุ้นด้วยคะแนนเสียงดังกล่าวข้างต้น อาทิ รายการได้มาหรือจำหน่ายไปซึ่งทรัพย์สิน รายการที่เกี่ยวข้องกัน เป็นต้น

วาระการดำรงตำแหน่งกรรมการบริษัท

คณะกรรมการบริษัทที่มีหน้าที่ในการบริหารจัดการการดำเนินธุรกิจของบริษัท ให้มีวาระการดำรงตำแหน่งตามข้อบังคับของบริษัท กล่าวคือ ในการประชุมสามัญผู้ถือหุ้นประจำปีทุกครั้ง ให้กรรมการออกจากตำแหน่งจำนวนหนึ่งในสาม (1/3) ของจำนวนกรรมการในขณะนั้น ถ้าจำนวนกรรมการจะแบ่งออกให้ตรงเป็นสามส่วนไม่ได้ ก็ให้ออกโดยจำนวนใกล้เคียงที่สุดกับส่วนหนึ่งในสาม (1/3) กรรมการซึ่งพ้นจากตำแหน่ง อาจได้รับเลือกให้กลับเข้ามารับตำแหน่งอีกได้

สำหรับคณะกรรมการเฉพาะเรื่อง ได้แก่ คณะกรรมการตรวจสอบ ให้มีวาระดำรงตำแหน่งคราวละ 3 ปี โดย 1 ปี ในที่นี้ หมายถึง ช่วงเวลาระหว่างวันประชุมสามัญผู้ถือหุ้นของปีที่ได้รับการแต่งตั้ง จนถึงวันประชุมสามัญผู้ถือหุ้นในปีถัดไป กรรมการซึ่งพ้นจากตำแหน่งตามวาระอาจได้รับการเสนอชื่อและแต่งตั้งเข้าดำรงตำแหน่งใหม่ได้

ทั้งนี้ การมอบอำนาจหน้าที่และความรับผิดชอบของคณะกรรมการบริษัทนั้น จะไม่มีลักษณะเป็นการมอบอำนาจหรือมอบอำนาจช่วงที่ทำให้คณะกรรมการบริษัทหรือผู้รับมอบอำนาจจากคณะกรรมการบริษัทสามารถอนุมัติรายการที่ตนหรือบุคคลที่อาจมีความขัดแย้ง (ตามที่นิยามไว้ในประกาศคณะกรรมการกำกับหลักทรัพย์และตลาดหลักทรัพย์) สำหรับทั้งบริษัทและบริษัทย่อย

7.3. ข้อมูลเกี่ยวกับคณะกรรมการชุดย่อย

คณะกรรมการบริษัทฯ ได้มีมติแต่งตั้งและกำหนดขอบเขตอำนาจหน้าที่ของคณะอนุกรรมการทั้ง 4 คณะคือ คณะกรรมการตรวจสอบ (Audit Committee) คณะกรรมการบริหารความเสี่ยง (Risk Management Committee) คณะกรรมการสรรหาและพิจารณาค่าตอบแทน (Nomination and Compensation Committee) และคณะกรรมการบริหาร (Executive Committee)

7.3.1 ข้อมูลคณะกรรมการชุดย่อยแต่ละชุดที่ได้รับการแต่งตั้ง

คณะกรรมการตรวจสอบ (Audit Committee)

รายชื่อคณะกรรมการตรวจสอบ ณ วันที่ 31 ธันวาคม 2566 มีจำนวน 3 ท่านดังนี้

| ชื่อ - นามสกุล | | ตำแหน่ง |
|----------------|-----------------------------|------------------------------------|
| 1. | นายพิชัย คชมิตร | ประธานกรรมการตรวจสอบ/ กรรมการอิสระ |
| 2. | นายวรพงศ์ นันทากิวัฒน์ | กรรมการตรวจสอบ / กรรมการอิสระ |
| 3. | นางสาวอุดมรัตน์ อัครชิโนเรศ | กรรมการตรวจสอบ/ กรรมการอิสระ |

โดยมี นางสาวสุนทรี มูลเมา เป็นเลขานุการคณะกรรมการตรวจสอบ ซึ่งได้รับการแต่งตั้งจากที่ประชุมคณะกรรมการตรวจสอบครั้งที่ 1/2561 เมื่อวันที่ 19 กุมภาพันธ์ 2561

หมายเหตุ : กรรมการตรวจสอบ ที่มีความรู้และประสบการณ์ในการสอบทานความน่าเชื่อถือของงบการเงินคือ นางสาวอุดมรัตน์ อัครชิโนเรศ จบการศึกษาระดับปริญญาตรี ศิลปะศาสตรบัณฑิต (การบัญชี) มหาวิทยาลัยเชียงใหม่ และได้ทำงานในตำแหน่ง กรรมการผู้จัดการ บริษัท เชียงใหม่ แพนคาร์โก เซอร์วิส จำกัด

ขอบเขตอำนาจหน้าที่และความรับผิดชอบของคณะกรรมการตรวจสอบ (Audit Committee)

1. สอบทานรายงานทางการเงินเพื่อให้มั่นใจว่า มีความถูกต้องและเชื่อถือได้ รวมถึงการเปิดเผยข้อมูลอย่างเพียงพอ โดยการประสานงานกับผู้สอบบัญชีภายนอก และผู้บริหารที่รับผิดชอบจัดทำรายงานทางการเงินทั้งรายไตรมาสและประจำปี
2. สอบทานให้บริษัทมีระบบการควบคุมภายใน (Internal Control) และการตรวจสอบภายใน (Internal Audit) ให้มีความเหมาะสมและมีประสิทธิภาพ และพิจารณาความเป็นอิสระของหน่วยงานตรวจสอบภายใน ตลอดจนให้ความเห็นชอบในการพิจารณาแต่งตั้ง โยกย้าย เลิกจ้างหัวหน้าหน่วยงานตรวจสอบภายใน หรือหน่วยงานอื่นใดที่รับผิดชอบเกี่ยวกับการตรวจสอบภายใน และอาจเสนอแนะให้มีการสอบทานหรือตรวจสอบรายการใดที่เห็นว่า จำเป็นและเป็นสิ่งสำคัญ พร้อมทั้งนำเสนอแนะเกี่ยวกับการปรับปรุงแก้ไขระบบการควบคุมภายในที่สำคัญและจำเป็นเสนอคณะกรรมการบริษัท โดยสอบทานร่วมกับผู้สอบบัญชีภายนอก และผู้จัดการแผนกตรวจสอบระบบงานภายใน
3. สอบทานการปฏิบัติตามกฎหมายว่าด้วยหลักทรัพย์และตลาดหลักทรัพย์หรือข้อกำหนดของตลาดหลักทรัพย์ฯ นโยบาย กฎ ระเบียบ ข้อบังคับ และกฎหมายอื่นๆที่เกี่ยวข้องกับธุรกิจของบริษัท
4. พิจารณาคัดเลือก เสนอแต่งตั้ง และเลิกจ้างบุคคลซึ่งมีความเป็นอิสระเพื่อทำหน้าที่เป็นผู้สอบบัญชี รวมถึงพิจารณาเสนอค่าตอบแทนของผู้สอบบัญชีของบริษัทต่อคณะกรรมการบริษัท รวมทั้งเข้าร่วมประชุมกับผู้สอบบัญชีโดยไม่มีฝ่ายจัดการเข้าร่วมประชุมด้วยอย่างน้อยปีละ 1 ครั้ง
5. สอบทานแผนงานตรวจสอบภายในของบริษัท ตามวิธีการและมาตรฐานที่ยอมรับโดยทั่วไป

6. พิจารณารายการที่เกี่ยวข้องกันหรือรายการที่อาจมีความขัดแย้งทางผลประโยชน์ให้เป็นไปตามกฎหมายและข้อกำหนดของตลาดหลักทรัพย์ ตลอดจนการเปิดเผยข้อมูลของบริษัทในเรื่องดังกล่าวให้มีความถูกต้องและครบถ้วน ทั้งนี้เพื่อให้มั่นใจว่ารายการดังกล่าวสมเหตุสมผลและเป็นประโยชน์สูงสุดต่อบริษัท
7. สอบทานให้บริษัทมีระบบการบริหารความเสี่ยงที่เหมาะสมและมีประสิทธิภาพ
8. รายงานผลการปฏิบัติงานของคณะกรรมการตรวจสอบ ให้คณะกรรมการบริษัททราบอย่างน้อยปีละ 4 ครั้ง
9. จัดทำรายงานของคณะกรรมการตรวจสอบโดยเปิดเผยไว้ในรายงานประจำปีของบริษัท ซึ่งรายงานดังกล่าวต้องลงนามโดยประธานคณะกรรมการตรวจสอบและต้องประกอบด้วยข้อมูลอย่างน้อยดังต่อไปนี้
 - 1) ความเห็นเกี่ยวกับความถูกต้อง ครบถ้วน เป็นที่เชื่อถือได้ของรายงานทางการเงินของบริษัท
 - 2) ความเห็นเกี่ยวกับความเพียงพอของระบบควบคุมภายในของบริษัท
 - 3) ความเห็นเกี่ยวกับการปฏิบัติตามกฎหมายว่าด้วยหลักทรัพย์และตลาดหลักทรัพย์ ข้อกำหนดของตลาดหลักทรัพย์และหน่วยงานที่เกี่ยวข้องหรือกฎหมายที่เกี่ยวข้องกับธุรกิจของบริษัท
 - 4) ความเห็นเกี่ยวกับความเหมาะสมของผู้สอบบัญชี
 - 5) ความเห็นเกี่ยวกับรายการที่เกี่ยวข้องกันหรือรายการที่อาจมีความขัดแย้งทางผลประโยชน์
 - 6) จำนวนการประชุมคณะกรรมการตรวจสอบและการเข้าร่วมประชุมของกรรมการตรวจสอบแต่ละท่าน
 - 7) ความเห็นหรือข้อสังเกตโดยรวมที่คณะกรรมการตรวจสอบได้รับจากการปฏิบัติหน้าที่ตามกฎหมายบัตร (Charter)
 - 8) รายการอื่นที่เห็นว่าผู้ถือหุ้นและผู้ลงทุนทั่วไปควรทราบ ภายใต้ขอบเขตหน้าที่และความรับผิดชอบที่ได้รับมอบหมายจากคณะกรรมการบริษัท
10. ร่วมให้ความเห็นในการพิจารณาแต่งตั้ง ถอดถอน ประเมินผลงานของเจ้าหน้าที่ของหน่วยงานตรวจสอบภายใน
11. ในการปฏิบัติงานตามขอบเขตหน้าที่คณะกรรมการตรวจสอบมีอำนาจเชิญให้ฝ่ายจัดการ/ ผู้บริหาร/ หรือพนักงานของบริษัทที่เกี่ยวข้องมาให้ความเห็น เข้าร่วมประชุมหรือส่งเอกสารที่เห็นว่าเกี่ยวข้องหรือจำเป็น
12. คณะกรรมการตรวจสอบมีอำนาจว่าจ้างที่ปรึกษาหรือบุคคลภายนอกตามระเบียบของบริษัท หรือตามที่กฎหมายหรือหน่วยงานที่เกี่ยวข้องให้อำนาจ มาให้ความเห็นหรือให้คำปรึกษาในกรณีจำเป็น
13. คณะกรรมการตรวจสอบต้องประเมินผลการปฏิบัติงานโดยการประเมินตนเองและรายงานผลการประเมินพร้อมทั้งปัญหาอุปสรรคในการปฏิบัติงานที่อาจเป็นเหตุให้การปฏิบัติงานไม่บรรลุวัตถุประสงค์ในการจัดตั้งคณะกรรมการตรวจสอบให้คณะกรรมการบริษัททราบทุกปี
14. พิจารณาทบทวนและปรับปรุงกฎบัตรคณะกรรมการตรวจสอบ
15. ปฏิบัติงานอื่นตามที่คณะกรรมการบริษัทมอบหมายภายในขอบเขตหน้าที่และความรับผิดชอบของคณะกรรมการตรวจสอบ

วาระการดำรงตำแหน่งกรรมการตรวจสอบ

กรรมการตรวจสอบ มีวาระดำรงตำแหน่งคราวละ 3 ปี โดย 1 ปี ในที่นี้ หมายถึง ช่วงเวลาระหว่างวันประชุมสามัญผู้ถือหุ้นของปีที่ได้รับการแต่งตั้งจนถึงวันประชุมสามัญผู้ถือหุ้นในปีถัดไป กรรมการตรวจสอบซึ่งพ้นจากตำแหน่งตามวาระอาจได้รับการเสนอชื่อและแต่งตั้งเข้าดำรงตำแหน่งใหม่ได้

คณะกรรมการบริหารความเสี่ยง (Risk Management Committee)

บริษัทมีคณะกรรมการบริหารความเสี่ยง ณ วันที่ 31 ธันวาคม 2566 จำนวน 3 ท่าน ดังนี้

| ชื่อ - นามสกุล | | ตำแหน่ง |
|----------------|-------------|---------------------------------------|
| 1. นายชัยยศ | สันติวงษ์ | ประธานกรรมการบริหารความเสี่ยง |
| 2. นายพิชัย | คชมิตร | กรรมการบริหารความเสี่ยง/ กรรมการอิสระ |
| 3. นางจิราพร | กิตติคุณชัย | กรรมการบริหารความเสี่ยง |

ขอบเขตอำนาจหน้าที่และความรับผิดชอบของคณะกรรมการบริหารความเสี่ยง

- กำหนดนโยบายและโครงสร้างการบริหารความเสี่ยง เพื่อเสนอต่อคณะกรรมการบริหารโดยให้สอดคล้องและเป็นไปตามแนวทางการบริหารความเสี่ยงของตลาดหลักทรัพย์แห่งประเทศไทยและสมาคมผู้ตรวจสอบภายในแห่งประเทศไทย
- วางกลยุทธ์ให้สอดคล้องกับนโยบายการบริหารความเสี่ยง เพื่อให้สามารถประเมิน ติดตามและควบคุมความเสี่ยงแต่ละประเภทให้อยู่ในระดับที่ยอมรับได้ โดยให้หน่วยงานต่างๆ มีส่วนร่วมในการบริหารและควบคุมความเสี่ยง
- ประเมินความเสี่ยงในระดับองค์กร และกำหนดวิธีการบริหารความเสี่ยงนั้นให้อยู่ในระดับที่ยอมรับได้ รวมทั้งควบคุมดูแลให้มีการบริหารความเสี่ยงตามวิธีการที่กำหนดไว้
- ทบทวนนโยบายการบริหารความเสี่ยงและปรับปรุงให้มีประสิทธิภาพและประสิทธิผลอย่างเพียงพอ ที่จะควบคุมความเสี่ยง
- มีอำนาจในการเรียกบุคคลที่เกี่ยวข้องมาชี้แจงหรือแต่งตั้งและกำหนดบทบาทที่ให้ผู้ปฏิบัติงานทุกระดับมีหน้าที่บริหารความเสี่ยงตามความเหมาะสม และให้รายงานต่อคณะกรรมการบริหารความเสี่ยงเพื่อการบริหารความเสี่ยงบรรลุล่วงวัตถุประสงค์
- รายงานผลของการบริหารความเสี่ยงต่อคณะกรรมการบริหารและคณะกรรมการตรวจสอบ เพื่อนำเสนอต่อคณะกรรมการบริษัทเป็นประจำทุกไตรมาส
- จัดทำคู่มือการบริหารความเสี่ยง
- ระบุความเสี่ยงด้านต่างๆ พร้อมทั้ง วิเคราะห์ และประเมินความเสี่ยงที่อาจเกิดขึ้น รวมทั้งแนวโน้มซึ่งมีผลกระทบต่อบริษัท
- จัดทำแผนงานเพื่อป้องกัน หรือลดความเสี่ยง
- ประเมินผล และจัดทำรายงานการบริหารความเสี่ยง
- จัดวางระบบบริหารความเสี่ยงแบบบูรณาการโดยเชื่อมโยงระบบสารสนเทศ
- ปฏิบัติงานอื่น ๆ ตามที่คณะกรรมการบริษัทเห็นสมควร

คณะกรรมการสรรหาและพิจารณาค่าตอบแทน (Nomination and Remuneration Committee)

บริษัทมีคณะกรรมการสรรหาและพิจารณาค่าตอบแทน ณ วันที่ 31 ธันวาคม 2566 จำนวน 3 ท่าน ดังนี้

| ชื่อ – นามสกุล | | ตำแหน่ง |
|----------------|---------------|--|
| 1. นายวรงค์ | นันทาภวิวัฒน์ | ประธานกรรมการสรรหาและพิจารณาค่าตอบแทน/ กรรมการอิสระ |
| 2. นายพิชัย | คชมิตร | กรรมการสรรหาและพิจารณาค่าตอบแทน/ กรรมการอิสระ |
| 3. นายองอาจ | กิตติคุณชัย | กรรมการสรรหาและพิจารณาค่าตอบแทน |

ขอบเขตหน้าที่และความรับผิดชอบของคณะกรรมการสรรหาและพิจารณาค่าตอบแทน

ด้านการสรรหา

- กำหนดวิธีการสรรหาบุคคลที่เหมาะสมเพื่อดำรงตำแหน่งกรรมการให้เหมาะสมกับลักษณะและการดำเนินธุรกิจขององค์กร โดยการกำหนดคุณสมบัติ และความรู้ความชำนาญแต่ละด้านที่ต้องการให้มี
- สรรหากรรมการ เมื่อถึงวาระที่จะต้องเสนอชื่อกรรมการให้แก่คณะกรรมการบริษัทพิจารณา โดยการสรรหาอาจพิจารณาจากกรรมการเดิมให้ดำรงตำแหน่งต่อ หรือเปิดรับการเสนอชื่อจากผู้ถือหุ้น หรือการใช้บริษัทภายนอกช่วยสรรหา หรือพิจารณาจากบุคคลจากทำเนียบกรรมการอาชีพ หรือการให้กรรมการแต่ละคนเสนอชื่อบุคคลที่เหมาะสม เป็นต้น
- พิจารณารายชื่อบุคคลที่ได้รับการเสนอชื่อมาและคัดเลือกบุคคลที่มีคุณสมบัติสอดคล้องกับเกณฑ์คุณสมบัติที่กำหนดไว้
- ตรวจสอบว่าบุคคลที่จะถูกเสนอชื่อนั้นมีคุณสมบัติตามกฎหมายและข้อกำหนดของหน่วยงานที่เกี่ยวข้อง
- ดำเนินการทบทวนบุคคลที่มีคุณสมบัติสอดคล้องกับเกณฑ์คุณสมบัติที่กำหนดไว้ เพื่อให้มั่นใจว่าบุคคลดังกล่าวมีความยินดีที่จะมารับตำแหน่งกรรมการของบริษัท หากได้รับการแต่งตั้งจากผู้ถือหุ้น
- เสนอชื่อให้คณะกรรมการเพื่อพิจารณาและบรรจุชื่อในหนังสือนัดประชุมผู้ถือหุ้น เพื่อให้ที่ประชุมผู้ถือหุ้นพิจารณาแต่งตั้ง
- พิจารณาให้ความเห็นชอบการแต่งตั้งผู้บริหารระดับสูงตั้งแต่ระดับรองประธานเจ้าหน้าที่บริหารขึ้นไป ตามที่ได้รับมอบหมายจากคณะกรรมการบริษัท

ด้านการพิจารณาค่าตอบแทน

- พิจารณาหลักเกณฑ์การจ่ายค่าตอบแทนของกรรมการและผู้บริหารระดับสูง เพื่อให้มีความเหมาะสม โดยทบทวนความเหมาะสมของเกณฑ์ที่ใช้อยู่ในปัจจุบัน เปรียบเทียบกับข้อมูลการจ่ายค่าตอบแทนของบริษัทอื่นที่อยู่ในอุตสาหกรรมเดียวกับบริษัท และกำหนดหลักเกณฑ์ให้เหมาะสมเพื่อให้เกิดผลงานตามที่คาดหวัง ให้มีความเป็นธรรม และเป็นการตอบแทนบุคคลที่ช่วยให้งานของบริษัทประสบผลสำเร็จ
- ทบทวนรูปแบบการจ่ายค่าตอบแทนทุกประเภท เช่น ค่าตอบแทนประจำ ค่าตอบแทนตามผลการดำเนินงาน และค่าเบี้ยประชุม โดยคำนึงถึงแนวปฏิบัติที่อุตสาหกรรมเดียวกันใช้อยู่ ผลประกอบการและ

ขนาดของธุรกิจของบริษัท และความรับผิดชอบ ความรู้ ความสามารถและประสบการณ์ของกรรมการ และผู้บริหารระดับสูงที่บริษัทต้องการ

- พิจารณาเกณฑ์การประเมินผลงานกรรมการผู้จัดการ กรรมการบริหารสายงาน และผู้บริหารระดับสูงตามที่ได้รับมอบหมายจากคณะกรรมการบริษัท
- กำหนดค่าตอบแทนประจำปีของกรรมการ ประธานเจ้าหน้าที่บริหาร กรรมการบริหารสายงาน และผู้บริหารระดับสูง ตามหลักเกณฑ์การจ่ายได้พิจารณาไว้ และนำเสนอต่อคณะกรรมการบริษัทเพื่ออนุมัติค่าตอบแทนของประธานเจ้าหน้าที่บริหาร กรรมการบริหารสายงาน และผู้บริหารระดับสูง ส่วนของกรรมการ ให้คณะกรรมการบริษัทนำเสนอให้ที่ประชุมผู้ถือหุ้นเป็นผู้อนุมัติ
- พิจารณาความเหมาะสมและให้ความเห็นชอบ ในกรณีที่มีการเสนอขายหลักทรัพย์ใหม่ให้กรรมการและพนักงาน โดยยึดหลักให้เกิดความเป็นธรรมต่อผู้ถือหุ้น และสร้างแรงจูงใจให้กรรมการและพนักงานปฏิบัติหน้าที่เพื่อให้เกิดการสร้างมูลค่าเพิ่มให้ผู้ถือหุ้นในระยะยาวและสามารถรักษาบุคลากรที่มีคุณภาพได้อย่างแท้จริง

คณะกรรมการบริหาร (Executive Committee)

บริษัทมีคณะกรรมการบริหาร จำนวน 8 ท่าน ณ วันที่ 31 ธันวาคม 2566 ดังนี้

| | ชื่อ – นามสกุล | ตำแหน่ง |
|----|---------------------------------------|------------------------|
| 1. | นายองอาจ กิตติคุณชัย | ประธานกรรมการบริหาร |
| 2. | นางสาวมรกต กิตติคุณชัย | รองประธานกรรมการบริหาร |
| 3. | นางจิราพร กิตติคุณชัย | กรรมการบริหาร |
| 4. | นางศุภราภรณ์ ประสาทงามเลิศ | กรรมการบริหาร |
| 5. | นายสนิธิ ศรีสุวรรณ | กรรมการบริหาร |
| 6. | นายโกวิทย์ สิทธิยศ ¹ | กรรมการบริหาร |
| 7. | นายวีระ นพพัฒน์นาร ² | กรรมการบริหาร |
| 8. | นายวิชัย เหล่าเจริญพรกุล ³ | กรรมการบริหาร |

หมายเหตุ:

/1 ลาออกมีผลตั้งแต่วันที่ 1 พฤศจิกายน 2566 เป็นต้นไป

/2 เกษียณอายุมีผลตั้งแต่วันที่ 30 ธันวาคม 2566 เป็นต้นไป

/3 ได้รับแต่งตั้งให้ดำรงตำแหน่งกรรมการบริหาร มีผลตั้งแต่วันที่ 15 พฤษภาคม 2566 เป็นต้นไป

ขอบเขตอำนาจหน้าที่และความรับผิดชอบของคณะกรรมการบริหาร (Executive Committee)

- ทำหน้าที่ควบคุมการบริหารงานของบริษัทให้เป็นไปตามนโยบายที่คณะกรรมการบริษัทกำหนดไว้และรายงานผลการดำเนินงานต่อคณะกรรมการบริษัท ทั้งนี้ในการดำเนินการประชุมของคณะกรรมการบริหารต้องมีคณะกรรมการเข้าร่วมประชุมไม่น้อยกว่ากึ่งหนึ่งของกรรมการบริหาร ส่วนการลงมติของคณะกรรมการบริหารต้องได้รับคะแนนเสียงข้างมากจากที่ประชุมและคะแนนเสียงดังกล่าวที่นับได้น้อยกว่ากึ่งหนึ่งจากคะแนนเสียงของคณะกรรมการบริหารทั้งหมด

2. พิจารณาการกำหนดอำนาจและระดับการอนุมัติของแต่ละบุคคลให้เป็นไปอย่างเหมาะสมและจัดให้มีการแบ่งแยกหน้าที่ที่อาจเอื้อให้เกิดการทำทุจริตต่อกัน รวมถึงการกำหนดขั้นตอนและวิธีการทำธุรกรรมกับผู้ถือหุ้นรายใหญ่ กรรมการ ผู้บริหาร หรือผู้ที่เกี่ยวข้องกับบุคคลดังกล่าวอย่างเหมาะสมเพื่อป้องกันการถ่ายเทผลประโยชน์ และนำเสนอต่อคณะกรรมการบริษัทเพื่ออนุมัติหลักการ รวมถึงควบคุมให้มีการถือปฏิบัติตามหลักการและข้อกำหนดที่ได้รับอนุมัติแล้ว
3. พิจารณางบประมาณประจำปีและขั้นตอนในการใช้จ่ายงบประมาณเพื่อเสนอต่อคณะกรรมการบริษัทและควบคุมดูแลการใช้จ่ายตามงบประมาณที่ได้รับอนุมัติจากคณะกรรมการบริษัทแล้ว
4. พิจารณาปรับปรุงแผนการดำเนินธุรกิจของบริษัทให้เหมาะสมเพื่อประโยชน์ของบริษัท
5. พิจารณาอนุมัติการลงทุนและกำหนดงบประมาณในการลงทุน ตามอำนาจในคู่มืออำนาจดำเนินการ
6. พิจารณาการทำสัญญาต่างๆที่มีผลผูกพันบริษัท ตามอำนาจในคู่มืออำนาจดำเนินการ
7. รับผิดชอบให้มีข้อมูลที่สำคัญต่างๆของบริษัทอย่างเพียงพอ เพื่อใช้ประกอบการตัดสินใจของคณะกรรมการบริษัท ผู้ถือหุ้นรวมถึงจัดทำรายงานทางการเงินที่น่าเชื่อถือ เป็นไปตามมาตรฐานที่ดีและโปร่งใส
8. พิจารณาผลกำไรและขาดทุนของบริษัทและเสนอจ่ายปันผลประจำปีต่อคณะกรรมการบริษัท
9. พิจารณาการดำเนินธุรกิจใหม่หรือการเลิกธุรกิจ เพื่อเสนอต่อคณะกรรมการบริษัท
10. กำกับดูแลให้มีขั้นตอนให้ผู้ปฏิบัติงานต้องรายงานเหตุการณ์หรือการกระทำที่ผิดปกติหรือการกระทำผิดกฎหมาย ต่อคณะกรรมการบริหารอย่างทันท่วงที และในกรณีที่เหตุการณ์ดังกล่าวมีผลกระทบที่มีสาระสำคัญจะต้องรายงานให้คณะกรรมการบริษัททราบ เพื่อพิจารณาแก้ไขภายในระยะเวลาอันสมควร
11. ดำเนินการใดๆเพื่อสนับสนุนการดำเนินการดังกล่าวข้างต้นหรือตามความเห็นของคณะกรรมการบริษัทหรือตามที่ได้รับมอบอำนาจจากคณะกรรมการบริษัท
12. การดำเนินเสนอต่อที่ประชุมคณะกรรมการบริหารในเรื่องใดๆซึ่งได้รับการลงมติ และ/หรือ อนุมัติจากที่ประชุมคณะกรรมการบริหาร จะต้องรายงานให้คณะกรรมการบริษัทรับทราบในการประชุมคณะกรรมการบริษัทครั้งถัดไป

ทั้งนี้ การมอบหมายอำนาจหน้าที่และความรับผิดชอบของคณะกรรมการบริหารดังกล่าวข้างต้นนั้น จะไม่รวมถึงอำนาจ และ/หรือ การมอบอำนาจช่วงในการอนุมัติรายการใดที่ตน หรือผู้รับมอบอำนาจช่วง หรือบุคคลที่อาจมีความขัดแย้ง (ตามที่นิยามไว้ในประกาศคณะกรรมการกำกับตลาดทุน) มีส่วนได้เสียหรือผลประโยชน์ในลักษณะอื่นใดขัดแย้งกับบริษัท ซึ่งการอนุมัติรายการในลักษณะดังกล่าวจะต้องเสนอต่อที่ประชุมคณะกรรมการและ/หรือ ที่ประชุมผู้ถือหุ้น(แล้วแต่กรณี) เพื่อพิจารณาอนุมัติรายการดังกล่าว ตามที่ข้อบังคับของบริษัทหรือกฎหมายหรือหน่วยงานที่เกี่ยวข้องกำหนด

ผังตารางอำนาจอนุมัติ

| ประเภทธุรกรรม | คณะกรรมการบริษัท | คณะกรรมการบริหาร | ประธานเจ้าหน้าที่บริหาร | รองประธานเจ้าหน้าที่บริหาร | ผู้อำนวยการฝ่าย | ผู้จัดการฝ่าย |
|---|------------------------------|---------------------------------|--------------------------------|-----------------------------|-----------------------------|-----------------------------|
| 1. งบประมาณ ค่าใช้จ่ายในการ ลงทุนสินทรัพย์ ถาวร ส่วนเพิ่ม เติมระหว่างปี | เกินร้อยละ 10 ของงบประมาณ | ไม่เกินร้อยละ 10 ของงบประมาณ | ไม่เกินร้อยละ 5 ของงบประมาณ | - | - | - |
| 2. การเบิกเงินทด รองจ่ายต่อครั้ง | วงเงินเกิน 10 ล้านบาท | วงเงินไม่เกิน 10 ล้านบาท | วงเงินไม่เกิน 1 ล้านบาท | วงเงินไม่เกิน 3 แสนบาท | วงเงินไม่เกิน 5 หมื่นบาท | วงเงินไม่เกิน 1 หมื่นบาท |
| 3. การอนุมัติการ เบิกจ่ายจาก เงินสดย่อย | - | - | วงเงินเกิน 2 หมื่นบาท | วงเงินไม่เกิน 2 หมื่นบาท | วงเงินไม่เกิน 1 หมื่นบาท | วงเงินไม่เกิน 5 พันบาท |
| 4. การอนุมัติวงเงิน เครดิตลูกค้า | วงเงินเกิน 10 ล้านบาท | วงเงินไม่เกิน 10 ล้านบาท | วงเงินไม่เกิน 1 ล้านบาท | - | - | - |
| 5. การอนุมัติการ ทำ Sales Contract กับ ลูกค้า | - | วงเงินเกิน 100 ล้านบาท | วงเงินไม่เกิน 100 ล้านบาท | วงเงินไม่เกิน 50 ล้านบาท | วงเงินไม่เกิน 20 ล้านบาท | วงเงินไม่เกิน 10 ล้านบาท |
| 6. การรับวัตถุดิบ/ ปัจจัยการผลิต | - | วงเงินเกิน 1 ล้านบาท | วงเงินไม่เกิน 1 ล้านบาท | วงเงินไม่เกิน 5 แสนบาท | วงเงินไม่เกิน 3 แสนบาท | วงเงินไม่เกิน 2 แสนบาท |

หมายเหตุ : อำนาจอนุมัติฉบับดังกล่าวข้างต้นได้รับการอนุมัติจากที่ประชุมคณะกรรมการบริษัท ครั้งที่ 4/2565 เมื่อวันที่ 10 พฤศจิกายน 2565

รายงานการถือหลักทรัพย์บริษัทของกรรมการ

| ชื่อผู้ถือหลักทรัพย์ | 2566 | | 2565 | เพิ่มขึ้น/ (ลดลง) จากปีที่ผ่านมา (หุ้น) |
|---|--------------------------------------|------------------------------|------------------------------|---|
| | % ต่อหุ้นชำระ แล้ว 644,997,425 | จำนวน หุ้นสามัญ (หุ้น) | จำนวน หุ้นสามัญ (หุ้น) | |
| นายไกรฤทธิ บุญเกียรติ ประธานกรรมการบริษัท (อิสระ) คู่สมรสและบุตรที่ยังไม่บรรลุนิติภาวะ | 0.040% | 256,350 | 256,350 | - |
| นายพิชัย คชมิตร กรรมการบริษัท (อิสระ) ประธานกรรมการตรวจสอบ กรรมการบริหารความเสี่ยง กรรมการสรรหาและพิจารณาค่าตอบแทน คู่สมรสและบุตรที่ยังไม่บรรลุนิติภาวะ | - | - | - | - |
| นางสาวมรกต กิตติคุณชัย กรรมการบริษัท กรรมการบริหาร คู่สมรสและบุตรที่ยังไม่บรรลุนิติภาวะ | 0.481% | 3,099,600 | 3,099,600 | - |
| นายวรงค์ นันทากวีวัฒน์ กรรมการบริษัท (อิสระ) กรรมการตรวจสอบ ประธานกรรมการสรรหาและพิจารณาค่าตอบแทน คู่สมรสและบุตรที่ยังไม่บรรลุนิติภาวะ | 0.403% | 2,600,000 | 2,600,000 | - |
| นายองอาจ กิตติคุณชัย กรรมการบริษัท กรรมการสรรหาและพิจารณาค่าตอบแทน ประธาน กรรมการบริหาร คู่สมรสและบุตรที่ยังไม่บรรลุนิติภาวะ | 2.868% | 18,500,000 | 17,200,000 | 1,300,000 |
| นางจิราพร กิตติคุณชัย กรรมการบริษัท กรรมการบริหารความเสี่ยง กรรมการบริหาร คู่สมรสและบุตรที่ยังไม่บรรลุนิติภาวะ | 64.869% | 418,404,500 | 419,404,500 | (1,000,000) |
| นางศุภราภรณ์ ประสาทงามเลิศ กรรมการบริษัท กรรมการบริหาร คู่สมรสและบุตรที่ยังไม่บรรลุนิติภาวะ | 0.049% | 317,850 | 317,850 | - |
| นางสาวอุคมรัตน์ อัครชินเรศ กรรมการบริษัท (อิสระ) กรรมการตรวจสอบ คู่สมรสและบุตรที่ยังไม่บรรลุนิติภาวะ | 0.003% | 16,350 | - | 16,350 |
| นายชัยยศ สันติวงษ์ กรรมการบริษัท ประธานกรรมการบริหารความเสี่ยง คู่สมรสและบุตรที่ยังไม่บรรลุนิติภาวะ | 0.025% | 158,100 | 158,100 | - |
| รวม | 68.75% | 443,352,750 | 443,036,400 | 316,350 |

หมายเหตุ : จำนวนหุ้นสามัญ 644,997,425 หุ้น ข้อมูล ณ วันที่ 31 ธันวาคม 2566

รายงานการถือหลักทรัพย์บริษัทของผู้บริหารและผู้ทำบัญชี

| ชื่อผู้ถือหลักทรัพย์ | 2566 | | 2565 | เพิ่มขึ้น/(ลดลง) จากปีที่ผ่านมา (หุ้น) |
|--|---------------------------------|--------------------------|------------------------------|--|
| | % ต่อทุนชำระแล้ว 644,997,425 | จำนวนหุ้นสามัญ (หุ้น) | จำนวนหุ้น สามัญ (หุ้น) | |
| นายวิชัย เหล่าเจริญพรกุล กรรมการบริหาร, ประธานเจ้าหน้าที่บริหาร คู่สมรสและบุตรที่ยังไม่บรรลุนิติภาวะ | - | - | - | - |
| นายวีระ นพวัฒนการ กรรมการบริหาร, ผู้อำนวยการฝ่ายบัญชีและการเงิน คู่สมรสและบุตรที่ยังไม่บรรลุนิติภาวะ | 0.003% | 17,700 | 17,700 | - |
| นายพัลลภ บุญถึง ผู้อำนวยการฝ่ายบริหารทั่วไป คู่สมรสและบุตรที่ยังไม่บรรลุนิติภาวะ | 0.003% | 20,150 | 10,150 | 10,000 |
| นางอัมพันธ์ สุริยง ผู้อำนวยการฝ่ายโรงงาน คู่สมรสและบุตรที่ยังไม่บรรลุนิติภาวะ | 0.022% | 139,050 | 139,050 | - |
| นายอดิศักดิ์ สำเนียง ผู้อำนวยการฝ่ายขายและการตลาด คู่สมรสและบุตรที่ยังไม่บรรลุนิติภาวะ | 0.005% | 30,150 | 30,150 | - |
| นายรัฐศักดิ์ หนูคง ผู้อำนวยการฝ่ายวิศวกรรมและเทคโนโลยีสารสนเทศ คู่สมรสและบุตรที่ยังไม่บรรลุนิติภาวะ | 0.001% | 8,800 | - | 8,800 |
| นางวารภรณ์ คัมมะนิต ผู้จัดการฝ่ายบัญชี คู่สมรสและบุตรที่ยังไม่บรรลุนิติภาวะ | 0.004% | 25,000 | 25,000 | - |
| รวมผู้บริหารระดับสูง | 0.038% | 246,550 | 227,750 | 18,000 |

หมายเหตุ : จำนวนหุ้นสามัญ 644,997,425 หุ้น ข้อมูล ณ วันที่ วันที่ 31 ธันวาคม 2566

7.4. ข้อมูลเกี่ยวกับผู้บริหาร

7.4.1 รายชื่อและตำแหน่งของผู้บริหาร

คณะผู้บริหาร (Management Team)

รายชื่อคณะผู้บริหารและผู้จัดทำบัญชี ณ วันที่ 31 ธันวาคม 2566 มีจำนวน 7 ท่าน ดังนี้

| ชื่อ - นามสกุล | ตำแหน่ง |
|-----------------------------|---|
| 1. นายวิชัย เหล่าเจริญพรกุล | ประธานเจ้าหน้าที่บริหาร |
| 2. นางอัมพันธ์ สุริย์ง | ผู้อำนวยการฝ่ายโรงงาน |
| 3. นายวีระ นพพัฒน์ | ผู้อำนวยการฝ่ายบัญชีและการเงิน |
| 4. นายพัลลภ บุญถึง | ผู้อำนวยการฝ่ายบริหารทั่วไป |
| 5. นายอดิศักดิ์ สำเนียง | ผู้อำนวยการฝ่ายขายและการตลาด |
| 6. นายรัฐศักดิ์ หนูคง | ผู้อำนวยการฝ่ายวิศวกรรมและเทคโนโลยีสารสนเทศ |
| 7. นางวราภรณ์ คำมะณี | ผู้จัดการฝ่ายบัญชี |

หมายเหตุ :

- ผู้ที่ได้รับมอบหมายให้รับผิดชอบสูงสุดในสายงานบัญชีและการเงินคือ นายวีระ นพพัฒน์ จบการศึกษาระดับปริญญาตรีสาขาบริหารธุรกิจบัณฑิต (การบัญชี) จากมหาวิทยาลัยรามคำแหง และทำงานในตำแหน่งผู้อำนวยการฝ่ายบัญชีและการเงินของบริษัทมา มากกว่า 1 ปี ทั้งนี้ นายวีระ นพพัฒน์ เกษียณอายุ มีผลตั้งแต่วันที่ 30 ธันวาคม 2566 เป็นต้นไป
- ผู้ที่ได้รับมอบหมายให้เป็นผู้ควบคุมดูแลการทำบัญชี คือ นางวราภรณ์ คำมะณี
- นายวิชัย เหล่าเจริญพรกุล ได้รับแต่งตั้ง ให้ดำรงตำแหน่งประธานเจ้าหน้าที่บริหาร แทนนายองอาจ กิตติคุณชัย โดยมีผลตั้งแต่วันที่ 15 พฤษภาคม 2566 เป็นต้นไป

ขอบเขตอำนาจหน้าที่และความรับผิดชอบของประธานเจ้าหน้าที่บริหาร

1. ควบคุมการดำเนินงานกิจการ วางแผนกลยุทธ์ในการดำเนินงาน และบริหารงานประจำวันของบริษัท
2. ตัดสินในเรื่องที่สำคัญของบริษัท กำหนดภารกิจ วัตถุประสงค์ แนวทาง นโยบายของบริษัท รวมถึงการควบคุมการบริหารงานในสายงานต่าง ๆ
3. เป็นผู้มีอำนาจในการบังคับบัญชา ติดต่อ สั่งการ ตลอดจนเข้าลงนามในนิติกรรมสัญญา เอกสารคำสั่ง หนังสือแจ้งใด ๆ ตามที่กำหนดไว้ในคู่มืออำนาจดำเนินการ
4. มีอำนาจจ้าง แต่งตั้ง โยกย้าย บุคคลตามที่เห็นสมควร ตลอดจนกำหนดขอบเขตอำนาจหน้าที่ และผลตอบแทนที่เหมาะสม และให้มีอำนาจ เลิกจ้าง ปลดออก ให้ออกตามความเหมาะสม ของพนักงานระดับต่าง ๆ ตามที่กำหนดไว้ในคู่มืออำนาจดำเนินการ
5. มีอำนาจในการกำหนดเงื่อนไขทางการค้า เพื่อประโยชน์ของบริษัท
6. พิจารณาการลงทุนในธุรกิจใหม่ หรือการเลิกธุรกิจ เพื่อนำเสนอต่อคณะกรรมการบริหาร และ/หรือกรรมการบริษัท
7. อนุมัติและแต่งตั้งที่ปรึกษาด้านต่าง ๆ ที่จำเป็นต่อการดำเนินงานของบริษัท
8. ดำเนินการใด ๆ ตามที่ได้รับมอบหมายจากคณะกรรมการบริหาร และ/หรือกรรมการบริษัท

ทั้งนี้ การมอบหมายอำนาจหน้าที่และความรับผิดชอบของประธานเจ้าหน้าที่บริหารดังกล่าวข้างต้นนั้น ประธานเจ้าหน้าที่บริหารจะต้องปฏิบัติตามข้อกำหนดและระเบียบวาระต่างๆ ที่ได้รับอนุมัติจากคณะกรรมการบริษัท และจะไม่รวมถึง

อำนาจ และ/หรือ การมอบอำนาจช่วงในการอนุมัติรายการใดที่ตน หรือผู้รับมอบอำนาจช่วง หรือบุคคลที่อาจมีความขัดแย้ง (ตามที่นิยามไว้ในประกาศคณะกรรมการกำกับตลาดทุน) มีส่วนได้เสียหรือผลประโยชน์ในลักษณะอื่นใดขัดแย้งกับบริษัท ซึ่ง การอนุมัติรายการในลักษณะดังกล่าวจะต้องเสนอต่อที่ประชุมคณะกรรมการ และ/หรือที่ประชุมผู้ถือหุ้น (แล้วแต่กรณี) เพื่อ พิจารณาอนุมัติรายการดังกล่าวตามที่ขอบังคับของบริษัท หรือกฎหมายที่เกี่ยวข้องกำหนด

7.4.2 การจ่ายค่าตอบแทนกรรมการบริหารและผู้บริหาร

ค่าตอบแทนของกรรมการบริหารและผู้บริหารระดับสูง อยู่ในลักษณะที่สามารถเปรียบเทียบได้กับระดับที่ปฏิบัติอยู่ในอุตสาหกรรมประเภทเดียวกัน บริษัทจ่ายค่าตอบแทนผู้บริหารระดับสูง โดยพิจารณาถึงความเป็นธรรมและเหมาะสม สอดคล้องกับประสิทธิภาพ ภาระหน้าที่ ขอบเขตของบทบาทความรับผิดชอบและผลการปฏิบัติงาน รวมถึงความรู้ ความสามารถที่ช่วยสนับสนุนการดำเนินธุรกิจของบริษัท โดยคณะกรรมการบริษัทเป็นผู้อนุมัติค่าตอบแทนผู้บริหารระดับ สูงสุด

นอกจากนี้ บริษัทได้พิจารณาผลการปฏิบัติงานของผู้บริหาร ตามเป้าหมายของงานที่รับผิดชอบ โดยมีความ สอดคล้องกับวิสัยทัศน์ พันธกิจ และแผนกลยุทธ์ประจำปีของบริษัท ซึ่งมีรายละเอียดดังนี้

- เงินเดือน : ระดับค่าตอบแทนที่ได้รับเป็นไปตามหน้าที่ความรับผิดชอบตามตำแหน่งงาน ประสิทธิภาพ และทักษะ
- ผลประโยชน์อื่น : เงินสมทบประกันสังคม เงินสมทบกองทุนสำรองเลี้ยงชีพ และค่าตอบแทนพิเศษ

ค่าตอบแทนของกรรมการและผู้บริหาร

| ค่าตอบแทนผู้บริหาร | ปี 2564 | | ปี 2565 | | ปี 2566 | |
|---------------------------|------------|---------------------|------------|---------------------|------------|---------------------|
| | จำนวน (คน) | จำนวนเงิน (ล้านบาท) | จำนวน (คน) | จำนวนเงิน (ล้านบาท) | จำนวน (คน) | จำนวนเงิน (ล้านบาท) |
| เงินเดือน | 10 | 24.77 | 11 | 26.45 | 12 | 30.80 |
| ผลตอบแทนอื่น ¹ | 10 | 2.29 | 11 | 2.30 | 12 | 2.50 |
| รวม | 10 | 27.06 | 11 | 28.75 | 12 | 33.30 |

หมายเหตุ: ¹ผลตอบแทนอื่น ได้แก่ เงินสมทบนำส่งประกันสังคม เงินสมทบกองทุนสำรองเลี้ยงชีพและเงินพิเศษอื่น

บริษัทได้จัดให้มีกองทุนสำรองเลี้ยงชีพสำหรับผู้บริหาร โดยมอบหมายให้บริษัท หลักทรัพย์จัดการกองทุน กรุงเทพ จำกัด (มหาชน) และจะจ่ายเงินสมทบเข้ากองทุนฯ ในอัตราส่วนร้อยละ 3 ของเงินเดือน โดยมีผลใช้บังคับตั้งแต่วันที่ 15 มิถุนายน 2560 เป็นต้นไป ในปี 2566 บริษัทฯ ได้จ่ายเงินสมทบกองทุนสำรองเลี้ยงชีพสำหรับผู้บริหาร 12 ราย รวมทั้งสิ้น 0.23 ล้านบาท

7.5. ข้อมูลเกี่ยวกับพนักงาน

จำนวนพนักงาน (ไม่รวมผู้บริหาร)

| จำนวนพนักงาน | ณ 31 ธ.ค. 64 | ณ 31 ธ.ค. 65 | ณ 31 ธ.ค. 66 |
|----------------------------------|--------------|--------------|--------------|
| | จำนวน (คน) | จำนวน (คน) | จำนวน (คน) |
| ฝ่ายวัตถุดิบ | 18 | 22 | 27 |
| ฝ่ายคุณภาพ | 20 | 39 | 39 |
| ฝ่ายผลิตและคลังสินค้า | 90 | 81 | 114 |
| ฝ่ายวิศวกรรม | 68 | 78 | 77 |
| ฝ่ายบัญชี | 9 | 9 | 9 |
| ฝ่ายการเงิน | 4 | 4 | 5 |
| ฝ่ายตรวจสอบภายใน | 2 | 1 | 1 |
| ฝ่ายจัดซื้อ | 4 | 5 | 6 |
| ฝ่ายบุคคลและ IT | 16 | 16 | 22 |
| ฝ่ายขายต่างประเทศ | 28 | 21 | 20 |
| ฝ่ายขายภายในประเทศและพัฒนาธุรกิจ | 2 | 8 | 10 |
| พนักงานประจำ (รายวัน) | 917 | 868 | 972 |
| รวม | 1,178 | 1,152 | 1,302 |

ผลตอบแทนรวมของพนักงาน ลูกจ้างบริษัท และลักษณะผลตอบแทน

หน่วย: ล้านบาท

| | ปี 2564 | ปี 2565 | ปี 2566 |
|---|---------------|---------------|---------------|
| ค่าตอบแทนของพนักงาน | 342.45 | 340.88 | 384.33 |
| เงินสมทบประกันสังคม เงินสมทบกองทุนสำรองเลี้ยงชีพ และเงินพิเศษ | 7.55 | 7.80 | 16.03 |
| รวม | 350.00 | 348.68 | 400.36 |

หมายเหตุ: ที่ประชุมคณะกรรมการบริษัท ครั้งที่ 2/2560 เมื่อวันที่ 24 เมษายน 2560 อนุมัติการจัดตั้งกองทุนสำรองเลี้ยงชีพ โดยมอบหมายให้บริษัท หลักทรัพย์จัดการกองทุน กรุงไทย จำกัด (มหาชน) โดยบริษัทจะจ่ายเงินสมทบเข้ากองทุนฯ ในอัตราส่วนร้อยละ 3 ของเงินเดือน โดยมีผลใช้บังคับตั้งแต่วันที่ 15 มิถุนายน 2560 เป็นต้นไป

ข้อพิพาทด้านแรงงานที่สำคัญในระยะ 3 ปีที่ผ่านมา

- ไม่มี -

7.6. ข้อมูลสำคัญอื่น ๆ

7.6.1 รายชื่อผู้ที่ได้รับมอบหมายให้รับผิดชอบโดยตรงในการควบคุมดูแลการทำบัญชี เลขานุการบริษัท หัวหน้างานตรวจสอบภายใน

การควบคุมดูแลการทำบัญชี

บริษัทฯ มอบหมายให้ นางวรารภรณ์ คำมะณีดี ทำหน้าที่เป็นผู้ควบคุมดูแลการทำบัญชี ตั้งแต่วันที่ 19 เมษายน 2561 เป็นต้นไป โดยคุณสมบัติของผู้ดำรงตำแหน่ง ปรากฏในเอกสารแนบ 1

เลขานุการบริษัท

ที่ประชุมคณะกรรมการบริษัทครั้งที่ 7/2563 เมื่อวันที่ 7 ธันวาคม 2563 มีมติแต่งตั้งให้นางวรรณฤทัย ไชยชนะ ดำรงตำแหน่งเป็นเลขานุการบริษัท ตั้งแต่วันที่ 1 มกราคม 2564 เป็นต้นไป โดยมีบทบาทหน้าที่และความรับผิดชอบสำหรับเลขานุการบริษัท ดังนี้

1. จัดทำและเก็บรักษาเอกสาร ดังต่อไปนี้
 - (1) ทะเบียนกรรมการ
 - (2) หนังสือนัดประชุมคณะกรรมการ รายงานการประชุมคณะกรรมการ และรายงานประจำปีของบริษัท
 - (3) หนังสือนัดประชุมผู้ถือหุ้น และรายงานการประชุมผู้ถือหุ้น
2. เก็บรักษารายงานการมีส่วนได้เสียที่รายงานโดยกรรมการหรือผู้บริหารและส่งสำเนารายงานดังกล่าวให้ประธานกรรมการและประธานกรรมการตรวจสอบทราบภายในเจ็ดวันทำการนับแต่วันที่บริษัทได้รับรายงาน
3. จัดทำระบบการเก็บรักษาเอกสารและหลักฐานที่เกี่ยวข้องกับการแสดงข้อมูลดังต่อไปนี้ รวมทั้งดูแลให้มีการเก็บรักษาเอกสารหรือหลักฐานดังกล่าวให้ถูกต้องครบถ้วนและสามารถตรวจสอบได้ในระยะเวลาไม่น้อยกว่าห้าปีนับแต่วันที่มีการจัดทำเอกสารหรือข้อมูลดังกล่าวโดยการเก็บรักษาเอกสารและหลักฐานข้างต้นให้หมายความรวมถึงการเก็บรักษาด้วยระบบคอมพิวเตอร์หรือระบบอื่นใดที่สามารถเรียกดูได้โดยไม่มีการเปลี่ยนแปลงข้อความ
 - (1) การให้ข้อมูลประกอบการขอมติที่ประชุมผู้ถือหุ้น
 - (2) งบการเงินและรายงานเกี่ยวกับฐานะการเงินและผลการดำเนินงานของบริษัทหรือรายงานอื่นใดที่ต้องเปิดเผยตามมาตรา 56 มาตรา 57 มาตรา 58 หรือ มาตรา 199 แห่งพระราชบัญญัติหลักทรัพย์และตลาดหลักทรัพย์
 - (3) ความเห็นของบริษัทเมื่อมีผู้ทำคำเสนอซื้อหุ้นของบริษัทจากผู้ถือหุ้นเป็นการทั่วไป
 - (4) การให้ข้อมูลหรือรายงานอื่นใดเกี่ยวกับกิจการที่บริษัทจัดทำขึ้นเพื่อเผยแพร่ต่อผู้ถือหุ้นหรือประชาชนทั่วไปตามที่คณะกรรมการกำกับตลาดทุนกำหนด
4. ดำเนินการอื่น ๆ ตามที่คณะกรรมการกำกับตลาดทุนประกาศกำหนดต่อไป
5. ต้องปฏิบัติหน้าที่ด้วยความรับผิดชอบ ความระมัดระวังและซื่อสัตย์สุจริต รวมทั้งต้องปฏิบัติให้เป็นไปตามกฎหมาย วัตถุประสงค์ ข้อบังคับของบริษัท มติคณะกรรมการตลอดจนมติผู้ถือหุ้นและไม่กระทำการใดอันเป็นการขัดหรือแย้งกับประโยชน์ของบริษัทอย่างมีนัยสำคัญ

6. ต้องปฏิบัติหน้าที่ด้วยความรับผิดชอบและความระมัดระวังเยี่ยงวิญญูชนผู้ประกอบการซึ่งนั้นจะพึงกระทำภายใต้สถานการณ์อย่างเดียวกัน โดย
- (1) การตัดสินใจได้กระทำไปด้วยความเชื่อโดยสุจริตและสมเหตุสมผลว่าเป็นไปเพื่อประโยชน์สูงสุดของบริษัทเป็นสำคัญ
 - (2) การตัดสินใจได้กระทำบนพื้นฐานข้อมูลที่เชื่อโดยสุจริตว่าเพียงพอ และ
 - (3) การตัดสินใจได้กระทำไปโดยตนไม่มีส่วนได้เสีย ไม่ว่าจะโดยตรงหรือโดยอ้อมในเรื่องที่ตัดสินใจนั้น

ทั้งนี้ ในกรณีที่เลขานุการบริษัทพ้นจากตำแหน่ง หรือไม่อาจปฏิบัติหน้าที่ได้ ให้คณะกรรมการบริษัทแต่งตั้งเลขานุการบริษัทคนใหม่ภายใน 90 วันนับแต่วันที่เลขานุการบริษัทคนเดิมพ้นจากตำแหน่งหรือไม่อาจปฏิบัติหน้าที่ได้

หน่วยงานตรวจสอบภายในและหน่วยงานกำกับดูแลกิจการ

บริษัทมีการจัดตั้งหน่วยงานตรวจสอบภายในโดยมี นางสาวสุนทรี มูลเมา ทำหน้าที่เป็นผู้จัดการฝ่ายผู้ตรวจสอบภายในของบริษัท เพื่อทำหน้าที่ตรวจสอบระบบการควบคุมภายในของบริษัทและประเมินความเพียงพอของระบบควบคุมภายใน โดยมีสายการรายงานไปยังคณะกรรมการตรวจสอบซึ่งจะนำเสนอรายงานผลการตรวจสอบภายในต่อที่ประชุมคณะกรรมการตรวจสอบรวมทั้งจัดทำแผนการตรวจสอบภายในประจำปีเพื่อนำเสนอต่อที่ประชุมคณะกรรมการตรวจสอบเพื่อพิจารณาอนุมัติแผนงานสำหรับใช้ติดตามและตรวจสอบความถูกต้องสมบูรณ์ในการปฏิบัติงานให้สอดคล้องกับแผนงานและนโยบายที่บริษัทกำหนด ซึ่งบริษัทได้ดำเนินการปรับปรุงและพัฒนาคุณภาพการควบคุมภายในอย่างต่อเนื่อง

7.6.2 นักลงทุนสัมพันธ์ และข้อมูลเพื่อการติดต่อ

บริษัทให้ความสำคัญในการเปิดเผยข้อมูลที่มีความถูกต้อง ครบถ้วน โปร่งใส โดยจัดให้มีนักลงทุนสัมพันธ์ ทำหน้าที่สื่อสารและให้ข้อมูลสารสนเทศของบริษัท ต่อนักลงทุนสถาบัน นักลงทุนรายย่อย ผู้ถือหุ้น นักวิเคราะห์หลักทรัพย์ ตลอดจนผู้ที่มีส่วนเกี่ยวข้อง โดยเข้าร่วมในกิจกรรม Opportunity Day ของตลาดหลักทรัพย์แห่งประเทศไทยอย่างสม่ำเสมอ โดยมีมอบหมายให้นายวีระ นพพัฒนาการ ดำรงตำแหน่ง หัวหน้านักลงทุนสัมพันธ์ และให้ข้อมูลเพื่อการติดต่อ

ที่อยู่ : บริษัท ชันสวีท จำกัด (มหาชน) เลขที่ 9 หมู่ที่ 1 ตำบลทุ่งสะโตก
อำเภอสันป่าตอง จังหวัดเชียงใหม่ 50120

เบอร์โทรศัพท์ : 053-106538 ต่อ 18

อีเมลล์ : vira@sunsweetthai.com

7.6.3 ค่าตอบแทนผู้สอบบัญชี สำนักงานสอบบัญชีที่ผู้สอบบัญชีสังกัด

บริษัทและบริษัทย่อยจ่ายค่าตอบแทนการตรวจสอบงบการเงินสำหรับงวดปีบัญชี 2564-2566^{/1} ให้แก่ผู้สอบบัญชี ดังนี้

ค่าตอบแทนของผู้สอบบัญชี (Audit Fee)

หน่วย : บาท

| ค่าตอบแทนผู้สอบบัญชี | ปี 2564 | ปี 2565 | ปี 2566 |
|--------------------------------|------------------|------------------|------------------|
| 1. ค่าสอบบัญชีประจำปี | 2,000,000 | 2,000,000 | 2,000,000 |
| 2. ค่าสอบทานงบการเงินรายไตรมาส | 800,000 | 800,000 | 800,000 |
| รวม | 2,800,000 | 2,800,000 | 2,800,000 |

ค่าบริการอื่นๆ (Non Audit Fee)

| ค่าตอบแทนผู้สอบบัญชี | ปี 2564 | ปี 2565 | ปี 2566 |
|--|---------------|---------------|---------------|
| ค่าสอบบัญชีเพื่อขอใช้สิทธิประโยชน์ทางภาษีเงินได้นิติบุคคล ตามเงื่อนไขในบัตรส่งเสริมการลงทุน(BOI) | 30,000 | 30,000 | 30,000 |
| รวม | 30,000 | 30,000 | 30,000 |

หมายเหตุ: ^{/1} ค่าตอบแทนนี้ไม่รวมค่าใช้จ่ายที่ผู้สอบบัญชีขอเบิกชดเชยตามที่เกิดขึ้นจริง

8. รายงานผลการดำเนินงานสำคัญด้านการกำกับดูแล กิจการ

8.1 สรุปผลการปฏิบัติหน้าที่ของคณะกรรมการในรอบปีที่ผ่านมา

บริษัท ชันสวีท จำกัด (มหาชน) ดำเนินธุรกิจภายใต้การกำกับดูแลกิจการที่ได้อย่างจริงจัง ในปี 2566 คณะกรรมการบริษัท ได้มีบทบาทในการกำกับดูแลการใช้นโยบายและแนวทางปฏิบัติงานเชิงกลยุทธ์ของฝ่ายจัดการ รวมถึงให้คำแนะนำและสนับสนุนการดำเนินธุรกิจของฝ่ายจัดการ สนับสนุนให้กรรมการทุกคนมีส่วนร่วมในการประชุมและเปิดโอกาสให้กรรมการแสดงความคิดเห็นอย่างมีอิสระตลอดจนดูแลให้การประชุมคณะกรรมการบริษัทและการประชุมผู้ถือหุ้นดำเนินไปอย่างมีประสิทธิภาพ สนับสนุนส่งเสริมให้คณะกรรมการบริษัทปฏิบัติหน้าที่อย่างเต็มความสามารถ ตามขอบเขต อำนาจหน้าที่ ความรับผิดชอบและตามหลักการกำกับดูแลกิจการที่ดี ดูแล ติดตาม การบริหารงานของคณะกรรมการบริษัทและคณะกรรมการชุดย่อยอื่น ๆ ให้บรรลุวัตถุประสงค์ตามที่กำหนดไว้ รวมถึงได้มีการติดตามและเสนอแนะแนวทาง เรื่องความเข้มงวดของระบบควบคุมภายใน การเฝ้าระวังความเสี่ยงในด้านการดำเนินงานต่าง ๆ นอกจากนี้ ในปี 2566 คณะกรรมการบริษัท ได้มีการพิจารณาทบทวนวิสัยทัศน์และพันธกิจของบริษัทร่วมกับคณะกรรมการบริหาร เพื่อปรับปรุงให้สอดคล้องกับเป้าหมายและแผนกลยุทธ์ขององค์กร และติดตามผลการปฏิบัติงานตามแผนกลยุทธ์ จำนวน 2 ครั้ง ในวันที่ 20 กรกฎาคม 2566 และวันที่ 1 ธันวาคม 2566

นอกจากนี้คณะกรรมการบริษัทได้มีมติแต่งตั้งคณะกรรมการชุดย่อยในด้านของบรรษัทภิบาล และด้านการพัฒนาที่ยั่งยืน โดยเพิ่มบทบาทหน้าที่ให้กับคณะกรรมการชุดย่อยเดิม และเปลี่ยนชื่อคณะกรรมการชุดย่อย 2 ชุด ได้แก่ คณะกรรมการสรรหาพิจารณาค่าตอบแทนและบรรษัทภิบาล และคณะกรรมการบริหารความเสี่ยงและการพัฒนาที่ยั่งยืน เพื่อให้กรรมการได้มีบทบาทในการกำกับดูแล ด้านบรรษัทภิบาลและการพัฒนาที่ยั่งยืน ของบริษัท โดยให้มีผลตั้งแต่วันที่ 1 มกราคม 2567 เป็นต้นไป

8.1.1 การสรรหา พัฒนา และประเมินผลการปฏิบัติหน้าที่ของคณะกรรมการ

การคัดเลือกบุคคลที่จะแต่งตั้งเป็นกรรมการหรือผู้บริหารของบริษัทนั้น บุคคลที่ได้รับการแต่งตั้งให้ดำรงตำแหน่งกรรมการและผู้บริหารของบริษัทจะต้องเป็นบุคคลที่มีคุณสมบัติครบตามมาตรา 68 แห่งพระราชบัญญัติบริษัทมหาชนจำกัด พ.ศ. 2535 และตามประกาศคณะกรรมการกำกับตลาดทุน ที่ ทจ. 28/2551 เรื่องการขออนุญาตและการอนุญาตให้เสนอขายหุ้นที่ออกใหม่ โดยมีองค์ประกอบและหลักเกณฑ์การสรรหาดังนี้

องค์ประกอบและการสรรหาคณะกรรมการบริษัท

(1) ให้บริษัทมีคณะกรรมการของบริษัทเพื่อดำเนินกิจการของบริษัท ประกอบด้วยกรรมการอย่างน้อยห้า (5) คน โดยกรรมการไม่น้อยกว่ากึ่งหนึ่งของจำนวนกรรมการทั้งหมดจะต้องมีถิ่นที่อยู่ในราชอาณาจักร และกรรมการของบริษัทจะต้องเป็นผู้มีคุณสมบัติตามที่กฎหมายกำหนด และกรรมการบริษัทจะเป็นผู้ถือหุ้นของบริษัทหรือไม่ก็ได้

(2) ให้ที่ประชุมผู้ถือหุ้นเป็นผู้ลงมติแต่งตั้งกรรมการบริษัท ตามหลักเกณฑ์ และวิธีการดังต่อไปนี้

2.1 ผู้ถือหุ้นคนหนึ่งมีคะแนนเสียงเท่ากับหนึ่ง (1) หุ้นต่อหนึ่ง (1) เสียง

2.2 ผู้ถือหุ้นแต่ละคนจะใช้คะแนนเสียงที่มีอยู่ทั้งหมดตาม 2.1 เลือกตั้งบุคคลคนเดียวหรือหลายคนเป็นกรรมการก็ได้ กรณีเลือกบุคคลหลายคนเป็นกรรมการจะแบ่งคะแนนเสียงให้แก่ผู้ใดมากน้อยเพียงใดไม่ได้

2.3 บุคคลซึ่งได้รับคะแนนเสียงสูงสุดตามลำดับลงมาเป็นผู้ได้รับเลือกตั้งเป็นกรรมการเท่าจำนวนกรรมการที่จะพึงมีหรือจะพึงเลือกตั้งในครั้งนั้น ในกรณีที่บุคคลซึ่งได้รับการเลือกตั้งในลำดับถัดลงมามีคะแนนเสียงเท่ากันเกินจำนวนกรรมการที่จะพึงมีหรือจะพึงเลือกตั้งในครั้งนั้น ให้เป็นประธานที่ประชุมเป็นผู้ออกเสียงชี้ขาด

(3) ในการประชุมผู้ถือหุ้นสามัญประจำปีทุกครั้ง ให้กรรมการออกจากตำแหน่งจำนวนหนึ่งในสาม (1/3) ของจำนวนกรรมการในขณะนั้น ถ้าจำนวนกรรมการจะแบ่งออกให้ตรงเป็นสามส่วนไม่ได้ ก็ให้ออกโดยจำนวนใกล้เคียงที่สุดกับส่วนหนึ่งในสาม (1/3) และกรรมการซึ่งพ้นจากตำแหน่ง อาจได้รับเลือกให้กลับเข้ามารับตำแหน่งอีกได้ และกรรมการที่จะต้องออกจากตำแหน่งในปีแรกและปีที่สองภายหลังจดทะเบียนบริษัทนั้น ให้จับสลากกันส่วนปีหลังๆ ต่อไปให้กรรมการคนที่ยู่ในตำแหน่งนานที่สุดนั้นเป็นผู้ออกจากตำแหน่ง

(4) กรรมการคนใดจะลาออกจากตำแหน่งให้ยื่นใบลาออกต่อบริษัท โดยการลาออกนั้นจะมีผลนับแต่วันที่ใบลาออกไปถึงบริษัท

(5) ที่ประชุมผู้ถือหุ้นอาจลงมติให้กรรมการคนใดออกจากตำแหน่งก่อนถึงคราวออกตามวาระได้ด้วยคะแนนเสียงไม่น้อยกว่าสามในสี่ (3/4) ของจำนวนผู้ถือหุ้นซึ่งมาประชุมและมีสิทธิออกเสียง และมีหุ้นนับรวมกันได้ไม่น้อยกว่ากึ่งหนึ่งของจำนวนหุ้นที่ถือโดยผู้ถือหุ้นที่มาประชุมและมีสิทธิออกเสียง

(6) ในกรณีที่ตำแหน่งกรรมการว่างลงเพราะเหตุอื่นนอกจากถึงคราวออกตามวาระ ให้คณะกรรมการเลือกบุคคลซึ่งมีคุณสมบัติ และไม่มีลักษณะต้องห้ามตามกฎหมายว่าด้วยบริษัทมหาชนจำกัดหรือกฎหมายว่าด้วยหลักทรัพย์และตลาดหลักทรัพย์ เข้าเป็นกรรมการแทนในการประชุมคณะกรรมการคราวถัดไปเว้นแต่วาระของกรรมการผู้นั้นจะเหลือน้อยกว่าสอง (2) เดือน โดยบุคคลซึ่งเข้าเป็นกรรมการแทนดังกล่าวจะอยู่ในตำแหน่งกรรมการได้เพียงเท่าวาระที่ยังเหลืออยู่ของกรรมการที่ตนเข้ามาแทน และมติของคณะกรรมการตามความในวรรคแรกจะต้องประกอบด้วยคะแนนเสียงไม่น้อยกว่าสามในสี่ (3/4) ของจำนวนกรรมการที่ยังเหลืออยู่

(7) ให้คณะกรรมการเลือกกรรมการหนึ่งคนเป็นประธานกรรมการ และในกรณีที่กรรมการพิจารณาเห็นสมควร จะเลือกกรรมการคนหนึ่งหรือหลายคนเป็นรองประธานกรรมการก็ได้ รองประธานกรรมการมีหน้าที่ตามข้อบังคับในกิจการซึ่งประธานกรรมการมอบหมาย

องค์ประกอบและการสรรหาคณะกรรมการตรวจสอบ

กรรมการตรวจสอบของบริษัท จะต้องได้รับการแต่งตั้งจากคณะกรรมการบริษัทและเห็นชอบโดยผู้ถือหุ้นของบริษัท ให้ดำรงตำแหน่งกรรมการบริษัท และมีคุณสมบัติตามที่กฎหมายหลักทรัพย์และตลาดหลักทรัพย์ รวมถึงประกาศ ข้อบังคับ และ/หรือระเบียบของตลาดหลักทรัพย์กำหนด โดยมีจำนวนไม่น้อยกว่า 3 คน ทั้งนี้ กรรมการตรวจสอบอย่างน้อย 1 คน ต้องเป็นผู้มีความรู้ด้านการบัญชีและการเงิน วาระการดำรงตำแหน่งของคณะกรรมการตรวจสอบมีวาระการดำรงตำแหน่งคราวละ 3 ปี นับจากวันที่มีมติแต่งตั้ง และเมื่อครบวาระแล้ว หากคณะกรรมการบริษัทหรือที่ประชุมผู้ถือหุ้นยังไม่ได้มีมติแต่งตั้งคณะกรรมการตรวจสอบชุดใหม่ ก็ให้คณะกรรมการตรวจสอบชุดเดิมปฏิบัติหน้าที่ต่อไป จนกว่าคณะกรรมการบริษัทหรือที่ประชุมผู้ถือหุ้นจะได้แต่งตั้งคณะกรรมการตรวจสอบชุดใหม่แทนคณะกรรมการตรวจสอบชุดเดิมที่หมดวาระลง และ/หรือเป็นไปตามวาระการดำรงตำแหน่งกรรมการบริษัท โดยกรรมการตรวจสอบที่สรรหามาได้จะต้องเป็นกรรมการอิสระและมี

คุณสมบัติเป็นคณะกรรมการตรวจสอบ ตามหลักเกณฑ์และประกาศที่กำหนดโดยสำนักงาน ก.ล.ต. และตลาดหลักทรัพย์แห่งประเทศไทย ดังนี้

คุณสมบัติคณะกรรมการอิสระ

(1) ถือหุ้นไม่เกินร้อยละ 1 ของจำนวนหุ้นที่มีสิทธิออกเสียงทั้งหมดของบริษัท บริษัทใหญ่ บริษัทย่อย บริษัทร่วม ผู้ถือหุ้นรายใหญ่ หรือผู้มีอำนาจควบคุมของบริษัท ทั้งนี้ นับรวมการถือหุ้นของผู้ที่เกี่ยวข้องของกรรมการอิสระรายนั้นๆ ด้วย

(2) ไม่เป็นหรือเคยเป็นกรรมการที่มีส่วนร่วมบริหารงาน ลูกจ้าง พนักงาน ที่ปรึกษาที่ได้รับเงินเดือนประจำ หรือผู้มีอำนาจควบคุมของบริษัท บริษัทใหญ่ บริษัทย่อย บริษัทร่วม บริษัทย่อยลำดับเดียวกัน ผู้ถือหุ้นรายใหญ่ หรือของผู้มีอำนาจควบคุมของบริษัท เว้นแต่จะได้พ้นจากการมีลักษณะดังกล่าวมาแล้วไม่น้อยกว่า 2 ปี ก่อนวันที่ยื่นคำขออนุญาตต่อสำนักงานคณะกรรมการกำกับหลักทรัพย์และตลาดหลักทรัพย์ ทั้งนี้ ลักษณะต้องห้ามดังกล่าว ไม่รวมถึงกรณีที่กรรมการอิสระเคยเป็นข้าราชการ หรือที่ปรึกษาของส่วนราชการซึ่งเป็นผู้ถือหุ้นรายใหญ่ หรือผู้มีอำนาจควบคุมของบริษัท

(3) ไม่เป็นบุคคลที่มีความสัมพันธ์ทางสายโลหิต หรือโดยการจดทะเบียนตามกฎหมายในลักษณะที่เป็น บิดามารดา คู่สมรส พี่น้อง และบุตร รวมทั้งคู่สมรสของบุตร ของผู้บริหาร ผู้ถือหุ้นรายใหญ่ ผู้มีอำนาจควบคุม หรือบุคคลที่จะได้รับการเสนอให้เป็นผู้บริหารหรือผู้มีอำนาจควบคุมของบริษัท หรือบริษัทย่อย

(4) ไม่มีหรือเคยมีความสัมพันธ์ทางธุรกิจกับบริษัท บริษัทใหญ่ บริษัทย่อย บริษัทร่วม ผู้ถือหุ้นรายใหญ่ หรือผู้มีอำนาจควบคุมของบริษัท ในลักษณะที่อาจเป็นการขัดขวางการใช้วิจารณญาณอย่างอิสระของตน รวมทั้งไม่เป็นหรือเคยเป็นผู้ถือหุ้นที่มีนัย หรือผู้มีอำนาจควบคุมของผู้ที่มีความสัมพันธ์ทางธุรกิจกับบริษัท บริษัทใหญ่ บริษัทย่อย บริษัทร่วม ผู้ถือหุ้นรายใหญ่ หรือผู้มีอำนาจควบคุมของบริษัท เว้นแต่จะได้พ้นจากการมีลักษณะดังกล่าวมาแล้วไม่น้อยกว่า 2 ปี ก่อนวันที่ยื่นคำขออนุญาตต่อสำนักงานคณะกรรมการกำกับหลักทรัพย์และตลาดหลักทรัพย์

(5) ไม่เป็นหรือเคยเป็นผู้สอบบัญชีของบริษัท บริษัทใหญ่ บริษัทย่อย บริษัทร่วม ผู้ถือหุ้นรายใหญ่ หรือผู้มีอำนาจควบคุมของบริษัท และไม่เป็นผู้ถือหุ้นที่มีนัย ผู้มีอำนาจควบคุม หรือหุ้นส่วนของสำนักงานสอบบัญชี ซึ่งมีผู้สอบบัญชีของบริษัท บริษัทใหญ่ บริษัทย่อย บริษัทร่วม ผู้ถือหุ้นรายใหญ่ หรือผู้มีอำนาจควบคุมของบริษัท สังกัดอยู่ เว้นแต่จะได้พ้นจากการมีลักษณะดังกล่าวมาแล้วไม่น้อยกว่า 2 ปี ก่อนวันที่ยื่นคำขออนุญาตต่อสำนักงานคณะกรรมการกำกับหลักทรัพย์และตลาดหลักทรัพย์

(6) ไม่เป็นหรือเคยเป็นผู้ให้บริการทางวิชาชีพใดๆ ซึ่งรวมถึงการให้บริการเป็นที่ปรึกษากฎหมายหรือที่ปรึกษาทางการเงิน ซึ่งได้รับค่าบริการเกินกว่า 2 ล้านบาทต่อปีจากบริษัท บริษัทใหญ่ บริษัทย่อย บริษัทร่วม ผู้ถือหุ้นรายใหญ่ หรือผู้มีอำนาจควบคุมของบริษัท และไม่เป็นผู้ถือหุ้นที่มีนัย ผู้มีอำนาจควบคุม หรือหุ้นส่วนของผู้ให้บริการทางวิชาชีพนั้น เว้นแต่จะได้พ้นจากการมีลักษณะดังกล่าวมาแล้วไม่น้อยกว่า 2 ปี ก่อนวันที่ยื่นคำขออนุญาตต่อสำนักงานคณะกรรมการกำกับหลักทรัพย์และตลาดหลักทรัพย์

(7) ไม่เป็นกรรมการที่ได้รับการแต่งตั้งขึ้นเพื่อเป็นตัวแทนของกรรมการของบริษัท ผู้ถือหุ้นรายใหญ่ หรือผู้ถือหุ้นซึ่งเป็นผู้ที่เกี่ยวข้องกับผู้ถือหุ้นรายใหญ่

(8) ไม่ประกอบกิจการที่มีสภาพอย่างเดียวกันและเป็นการแข่งขันที่มีนัยกับกิจการของบริษัท หรือบริษัทย่อย หรือไม่เป็นหุ้นส่วนที่มีนัยในห้างหุ้นส่วน หรือเป็นกรรมการที่มีส่วนร่วมบริหารงาน ลูกจ้าง พนักงาน ที่ปรึกษาที่ได้รับเงินเดือนประจำ หรือถือหุ้นเกินร้อยละ 1 ของจำนวนหุ้นที่มีสิทธิออกเสียงทั้งหมดของบริษัทอื่น ซึ่งประกอบกิจการที่มีสภาพอย่างเดียวกันและเป็นการแข่งขันที่มีนัยกับกิจการของบริษัท หรือบริษัทย่อย

(9) ไม่มีลักษณะอื่นใดที่ทำให้ไม่สามารถให้ความเห็นอย่างเป็นอิสระเกี่ยวกับการดำเนินงานของบริษัท

กรรมการอิสระตามคุณสมบัติข้างต้น อาจได้รับมอบหมายจากคณะกรรมการบริษัท ให้ตัดสินใจในการดำเนินกิจการของบริษัท บริษัทใหญ่ บริษัทย่อย บริษัทร่วม บริษัทย่อยลำดับเดียวกัน ผู้ถือหุ้นรายใหญ่ หรือผู้มีอำนาจควบคุม โดยมีการตัดสินใจในรูปแบบองค์คณะ (Collective Decision) ได้

คุณสมบัติคณะกรรมการตรวจสอบ

- (1) ไม่เป็นกรรมการที่ได้รับมอบหมายจากคณะกรรมการ ให้ตัดสินใจในการดำเนินกิจการของบริษัท บริษัทใหญ่ บริษัทย่อย บริษัทร่วม บริษัทย่อยลำดับเดียวกัน ผู้ถือหุ้นรายใหญ่ หรือผู้มีอำนาจควบคุมของบริษัท
- (2) ไม่เป็นกรรมการของบริษัทใหญ่ บริษัทย่อย หรือบริษัทย่อยลำดับเดียวกัน เฉพาะที่เป็นบริษัทจดทะเบียน
- (3) มีความรู้และประสบการณ์เพียงพอที่จะสามารถทำหน้าที่ในฐานะกรรมการตรวจสอบ ทั้งนี้ ต้องมีกรรมการตรวจสอบอย่างน้อยหนึ่งคนที่มีความรู้และประสบการณ์เพียงพอที่จะสามารถทำหน้าที่ในการสอบทานความน่าเชื่อถือของงบการเงินได้
- (4) มีหน้าที่ในลักษณะเดียวกับที่กำหนดไว้ในประกาศตลาดหลักทรัพย์แห่งประเทศไทยว่าด้วยคุณสมบัติและขอบเขตการดำเนินงานของคณะกรรมการตรวจสอบ

องค์ประกอบและการสรรหาคณะกรรมการบริหาร

คณะกรรมการบริหารจะต้องเป็นกรรมการบริษัทและ/หรือผู้บริหารของบริษัท และ/หรือพนักงานบริษัท และหรือบุคคลที่มีความเหมาะสม ซึ่งได้รับการแต่งตั้งจากคณะกรรมการบริษัท โดยมีจำนวนตามที่คณะกรรมการบริษัทเห็นสมควร และโดยที่คณะกรรมการบริษัทจะแต่งตั้งกรรมการบริหารคนหนึ่งเป็นประธานกรรมการบริหาร

องค์ประกอบและการสรรหาคณะกรรมการสรรหาและพิจารณาค่าตอบแทน

คณะกรรมการสรรหาและพิจารณาค่าตอบแทนจะต้องได้รับการแต่งตั้งจากคณะกรรมการบริษัท โดยประกอบด้วยกรรมการไม่น้อยกว่า 3 คน และควรประกอบด้วยกรรมการอิสระและกรรมการที่ไม่เป็นผู้บริหารโดยส่วนใหญ่ ทั้งนี้ให้ แต่งตั้งกรรมการสรรหาและพิจารณาค่าตอบแทนหนึ่งคน ขึ้นเป็นประธานคณะกรรมการสรรหาและพิจารณาค่าตอบแทน

องค์ประกอบและการสรรหาคณะกรรมการบริหารความเสี่ยง

คณะกรรมการบริหารความเสี่ยง จะต้องเป็นกรรมการบริษัท และ/หรือผู้บริหารของบริษัท และ/หรือพนักงานของบริษัท และหรือบุคคลที่มีความเหมาะสม ซึ่งได้รับการแต่งตั้งจากคณะกรรมการบริษัท โดยมีจำนวนตามที่คณะกรรมการบริษัทเห็นสมควร และโดยที่คณะกรรมการบริษัทจะแต่งตั้งกรรมการบริหารความเสี่ยงคนหนึ่งเป็นประธานอนุกรรมการบริหารความเสี่ยง

องค์ประกอบและการสรรหาประธานเจ้าหน้าที่บริหาร

ประธานเจ้าหน้าที่บริหารให้มาจากการเสนอชื่อของคณะกรรมการบริหารโดยคัดเลือกจากบุคคลที่มีชื่อเป็นคณะกรรมการบริหารอยู่ในขณะที่ยังคงดำรงตำแหน่งเพื่อเสนอให้คณะกรรมการบริษัทเป็นผู้อนุมัติแต่งตั้งบุคคลที่ถูกเสนอชื่อเข้ามาดำรงตำแหน่งประธานเจ้าหน้าที่บริหาร

การประเมินผลการปฏิบัติงานของคณะกรรมการบริษัทแบบรายคณะและรายบุคคล คณะกรรมการชุดย่อยแบบรายคณะ

คณะกรรมการบริษัทกำหนดให้มีการประเมินผลการปฏิบัติงานตนเองของคณะกรรมการ (Board Self-Assessment) เป็นประจำทุกปี โดยใช้แบบประเมินที่บริษัทฯ ปรับปรุงจากตัวอย่างของตลาดหลักทรัพย์แห่งประเทศไทยแล้วจัดทำแบบประเมินขึ้นจำนวน 3 ชุด ดังนี้ 1) การประเมินตนเองของกรรมการแบบรายคณะ 2) การประเมินตนเองของคณะกรรมการชุดย่อยแบบรายคณะ ซึ่งประกอบด้วยคณะกรรมการชุดย่อย 3 ชุด คือ 2.1) คณะกรรมการตรวจสอบ 2.2) คณะกรรมการสรรหาและพิจารณาค่าตอบแทน 2.3) คณะกรรมการบริหารความเสี่ยง และ 3) การประเมินตนเองของกรรมการรายบุคคล เพื่อใช้เป็นกรอบในการตรวจสอบการปฏิบัติงานในหน้าที่ของคณะกรรมการบริษัท ว่าได้ดำเนินการตามนโยบายการกำกับดูแลกิจการที่ได้อนุมัติไว้และ/หรือตามแนวปฏิบัติที่ดี (Good Practices) เพื่อปรับปรุงการปฏิบัติงานของคณะกรรมการบริษัทให้สอดคล้องกับแนวนโยบายที่กำหนดไว้

กระบวนการประเมินผลงานของคณะกรรมการและคณะกรรมการชุดย่อย แบบรายคณะมีดังนี้

- 1) คณะกรรมการบริษัท เป็นผู้อนุมัติและทบทวนแบบประเมินผลเพื่อให้เกิดความถูกต้อง ครบถ้วน
- 2) เลขานุการบริษัท จัดส่งแบบประเมินตนเองของคณะกรรมการให้กรรมการบริษัทภายในเดือนธันวาคมของทุกปี
- 3) กรรมการบริษัท ทำแบบประเมินผลและส่งคืนเลขานุการบริษัท ภายในเดือนมกราคมของทุกปี
- 4) เลขานุการบริษัท เป็นผู้สรุปผลการประเมินให้คณะกรรมการบริษัทรับทราบ
- 5) เลขานุการบริษัท นำผลการประเมินและความเห็นเพิ่มเติมจากคณะกรรมการบริษัทไปจัดทำแผนเพื่อดำเนินการปรับปรุง

หัวข้อการประเมิน

| หัวข้อการประเมิน | คณะกรรมการบริษัท รายคณะ | คณะกรรมการ ชุดย่อยรายคณะ ประกอบด้วย 3 คณะ | คณะกรรมการ รายบุคคล |
|---------------------------------|----------------------------|---|------------------------|
| โครงสร้างและคุณสมบัติของกรรมการ | / | / | / |
| การประชุมของคณะกรรมการ | / | / | / |
| การปฏิบัติหน้าที่ของคณะกรรมการ | / | / | / |
| ความสัมพันธ์กับฝ่ายบริหาร | / | - | - |
| การพัฒนาตนเองและผู้บริหาร | / | - | - |

| | |
|--------------------------|--|
| วิธีการให้คะแนน | 0 = ไม่เห็นด้วยอย่างยิ่ง หรือไม่มีการดำเนินการในเรื่องนั้น |
| | 1 = ไม่เห็นด้วย หรือมีการดำเนินการในเรื่องนั้นเล็กน้อย |
| | 2 = เห็นด้วย หรือมีการดำเนินการในเรื่องนั้นพอสมควร |
| | 3 = เห็นด้วยค่อนข้างมาก หรือมีการดำเนินการในเรื่องนั้นดี |
| | 4 = เห็นด้วยอย่างมาก หรือมีการดำเนินการในเรื่องนั้นอย่างดีเยี่ยม |
| | N/A = ไม่มีข้อมูล หรือไม่สามารถนำมาใช้ได้ |
| เกณฑ์ในการประเมิน | 1. คะแนนมากกว่าร้อยละ 90 - ระดับดีมาก |
| | 2. คะแนนร้อยละ 80-90 - ระดับดีและยอมรับได้ |
| | 3. คะแนนร้อยละ 70-80 - ระดับพอใช้ |
| | 4. คะแนนน้อยกว่าร้อยละ 70 - ระดับปรับปรุง |

ผลการประเมินผลงาน

คณะกรรมการและ คณะกรรมการชุดย่อยทุกชุดรายคณะ ประจำปี 2566 มีดังนี้

| | |
|------------------------------------|-----------------------------------|
| คณะกรรมการ | คะแนนเฉลี่ย 3.84 หรือร้อยละ 96.09 |
| คณะกรรมการตรวจสอบ | คะแนนเฉลี่ย 3.96 หรือร้อยละ 98.96 |
| คณะกรรมการสรรหาและพิจารณาค่าตอบแทน | คะแนนเฉลี่ย 3.65 หรือร้อยละ 91.19 |
| คณะกรรมการบริหารความเสี่ยง | คะแนนเฉลี่ย 3.94 หรือร้อยละ 98.48 |

ผลการประเมินผลงานของคณะกรรมการบริษัทรายบุคคล คะแนนเฉลี่ย 3.83 หรือร้อยละ 95.87

การประเมินผลการปฏิบัติงานของประธานเจ้าหน้าที่บริหาร (CEO) โดยคณะกรรมการบริษัท มีหัวข้อการประเมินดังนี้

- | | |
|------------------------------------|---------------------------------------|
| 1) ความเป็นผู้นำ | 6) ความสัมพันธ์กับภายนอก |
| 2) การกำหนดกลยุทธ์ | 7) การบริหารและความสัมพันธ์กับบุคลากร |
| 3) การปฏิบัติตามกลยุทธ์ | 8) การสืบทอดตำแหน่ง |
| 4) การวางแผนและผลปฏิบัติทางการเงิน | 9) ความรู้ด้านผลิตภัณฑ์และบริการ |
| 5) ความสัมพันธ์กับคณะกรรมการ | 10) คุณลักษณะส่วนตัว |

ผลการประเมินผลงานประธานเจ้าหน้าที่บริหาร (CEO) ได้คะแนนเฉลี่ย 3.82 หรือร้อยละ 95.60

โดยผลการประเมินของคณะกรรมการและประธานเจ้าหน้าที่บริหาร ประจำปี 2566 ดังกล่าว ได้รายงานให้คณะกรรมการบริษัททราบในการประชุมคณะกรรมการบริษัท ครั้งที่ 1/2567 เมื่อวันที่ 22 กุมภาพันธ์ 2567

การปฐมนิเทศและการพัฒนากรรมการ

บริษัทจัดทำคู่มือสำหรับกรรมการเข้าใหม่ เพื่อให้รับทราบถึงข้อมูลของบริษัท วัตถุประสงค์ ข้อบังคับ นโยบายต่างๆ ที่สำคัญซึ่งจำเป็นต่อการปฏิบัติหน้าที่และการแสดงความคิดเห็นในที่ประชุมและหากกรรมการท่านที่ไม่เคยผ่านการอบรมหลักสูตร Director Certification Program (DCP) จากสมาคมส่งเสริมสถาบันกรรมการบริษัทไทย (IOD) บริษัทจะจัดให้เข้ารับการอบรมหลักสูตรดังกล่าวเพื่อช่วยให้กรรมการปฏิบัติหน้าที่กำกับดูแลกิจการของบริษัทได้อย่างมีประสิทธิภาพ

ในปี 2566 กรรมการ 2 ท่าน ได้เข้าร่วมสัมมนาในรูปแบบ Online ถ่ายทอดสดหัวข้อ ความสำคัญของกรรมการ ตรวจสอบกับความเชื่อมั่นต่อตลาดทุนไทย จัดโดยสำนักงานคณะกรรมการกำกับหลักทรัพย์และตลาดหลักทรัพย์และตลาดหลักทรัพย์แห่งประเทศไทย ในวันที่ 24 พฤศจิกายน 2566

รายชื่อกรรมการที่เข้าร่วม 2 ท่าน ดังนี้

- 1) นายพิชัย คชมิตร รองประธานกรรมการบริษัท/ ประธานกรรมการตรวจสอบ/ กรรมการสรรหาและพิจารณาค่าตอบแทน/ กรรมการบริหารความเสี่ยง/ กรรมการอิสระ
- 2) นางสาวอุดมรัตน์ อัครชินเรศ กรรมการบริษัท/ กรรมการตรวจสอบ/ กรรมการอิสระ

8.1.2 การเข้าร่วมประชุมและการจ่ายค่าตอบแทนคณะกรรมการรายบุคคล

การประชุมคณะกรรมการ

1. บริษัทมีการประชุมคณะกรรมการในวาระปกติไตรมาสละ 1 ครั้ง และได้กำหนดวันประชุมคณะกรรมการอย่างเป็นทางการล่วงหน้าเป็นเวลา 1 ปี เพื่อให้กรรมการสามารถจัดสรรเวลาในการเข้าประชุมได้ อย่างไรก็ตามอาจมีการเรียกประชุมเพิ่มเติมได้หากมีวาระพิเศษต้องขออนุมัติจากกรรมการ

2. ในปี 2566 บริษัทมีการประชุมคณะกรรมการจำนวน 6 ครั้ง ซึ่งเหมาะสมกับภาระหน้าที่และความรับผิดชอบของคณะกรรมการและการดำเนินธุรกิจของบริษัทในปีที่ผ่านมา

3. บริษัทจัดส่งหนังสือเชิญประชุมและเอกสารประกอบการประชุมโดยมีรายละเอียดครบถ้วนในแต่ละวาระให้กรรมการล่วงหน้าอย่างน้อย 7 วัน เพื่อให้กรรมการได้มีเวลาศึกษาข้อมูลอย่างเพียงพอ อันจะเป็นประโยชน์ต่อการพิจารณาตัดสินใจ นอกจากนี้ในการพิจารณาเรื่องหนึ่งเรื่องใดกรรมการมีสิทธิ์ขอหรือตรวจเอกสารที่เกี่ยวข้อง ขอให้ฝ่ายบริหารชี้แจงข้อมูลรายละเอียดเพิ่มเติม

4. ในการประชุมแต่ละครั้งที่ประชุมได้มีการซักถามฝ่ายจัดการและมีการใช้ดุลยพินิจที่รอบคอบ มีการอภิปรายแสดงความคิดเห็นได้อย่างอิสระและโปร่งใส โดยคำนึงถึงผลประโยชน์ของผู้ถือหุ้นและผู้ส่วนเกี่ยวข้องอย่างเป็นธรรม ประธานกรรมการยังได้จัดสรรเวลาให้กับที่ประชุมอย่างเพียงพอเพื่อให้กรรมการได้ร่วมกันอภิปรายปัญหาและแนวทางแก้ไข

5. หลังการประชุมคณะกรรมการ เลขานุการบริษัทเป็นผู้จัดรายงานการประชุมเป็นลายลักษณ์อักษรที่มีความถูกต้องครบถ้วน ชัดเจน ทั้งผลการประชุมและความเห็นกรรมการ และจัดเก็บรายงานการประชุมที่ผ่านการรับรองแล้วจากคณะกรรมการไว้ที่หน่วยงานเลขานุการบริษัท

6. บริษัทได้จัดหาที่ปรึกษาหรือผู้เชี่ยวชาญภายนอกมาให้ความเห็นหรือข้อมูลเพิ่มเติมแก่คณะกรรมการบริษัทในบางกรณีโดยบริษัทเป็นผู้รับผิดชอบค่าใช้จ่ายการเข้าประชุม

7. คณะกรรมการบริษัทได้มีการประเมินผลการปฏิบัติงานของตนเองเป็นประจำทุกปีตามหลักการกำกับดูแลกิจการที่ดีของตลาดหลักทรัพย์แห่งประเทศไทย จากผลการ ประเมินดังกล่าว คณะกรรมการบริษัทได้ปฏิบัติหน้าที่อย่างมีประสิทธิภาพและเป็นไปตามขอบเขตหน้าที่และความรับผิดชอบตามหลักการกำกับดูแลกิจการที่ดี

ทั้งนี้ฝ่ายจัดการได้รายงานผลการดำเนินงานให้คณะกรรมการทราบในที่ประชุมทุกไตรมาสและคณะคณะกรรมการได้ติดตามดูแล ให้ข้อเสนอแนะให้มีการนำกลยุทธ์ของบริษัทไปปฏิบัติพร้อมทั้งทบทวน วิสัยทัศน์ ภารกิจและกลยุทธ์ของบริษัทในวาระดังกล่าว

การประชุมคณะกรรมการ ปี 2566

| รายชื่อกรรมการ | การประชุม | | | | | กรรมการ สรรหาและ พิจารณา ค่าตอบแทน |
|--------------------------------|--------------------------|-------------------|--------------------|-----------------------------|---------|---|
| | สามัญผู้ถือ หุ้นประจำ | กรรมการ บริษัท | กรรมการ ตรวจสอบ | กรรมการบริหาร ความเสี่ยง | กรรมการ | |
| 1. นายไกรฤทธิ์ บุญเกียรติ | มา | 4/6 | - | - | - | |
| 2. นางสาวมรกต กิตติคุณชัย | มา | 6/6 | - | - | - | |
| 3. นายพิชัย คชมิตร | มา | 6/6 | 5/5 | 4/4 | 2/2 | |
| 4. นายวรพงศ์ นันทาภิวัฒน์ | มา | 6/6 | 5/5 | - | 2/2 | |
| 5. นายชัยยศ สันติวงษ์ | มา | 6/6 | - | 4/4 | - | |
| 6. นางสาวอุดมรัตน์ อัครชีโนเรศ | มา | 6/6 | 5/5 | - | - | |
| 7. นายองอาจ กิตติคุณชัย | มา | 6/6 | - | - | 2/2 | |
| 8. นางจิราพร กิตติคุณชัย | มา | 6/6 | - | 4/4 | - | |
| 9. นางศุภราภรณ์ ประสาทงามเลิศ | มา | 6/6 | - | - | - | |

หมายเหตุ : ตัวเลขแสดงจำนวนครั้งที่กรรมการเข้าร่วมการประชุมต่อจำนวนครั้งการประชุม

ในปี 2566 ได้มีการกำหนดตารางการประชุมกรรมการประจำปี 2567 เป็นการล่วงหน้าดังนี้

| ครั้งที่ | คณะกรรมการบริษัท | คณะกรรมการ ตรวจสอบ | คณะกรรมการ บริหารความเสี่ยง | คณะกรรมการ สรรหา ฯ |
|----------|--------------------|-----------------------|--------------------------------|-----------------------|
| 1 | 22 กุมภาพันธ์ 2567 | 22 กุมภาพันธ์ 2567 | 20 กุมภาพันธ์ 2567 | 13 กุมภาพันธ์ 2567 |
| 2 | 9 พฤษภาคม 2567 | 9 พฤษภาคม 2567 | 7 พฤษภาคม 2567 | |
| 3 | 21 กรกฎาคม 2567 | | | |
| 4 | 9 สิงหาคม 2567 | 9 สิงหาคม 2567 | 8 สิงหาคม 2567 | |
| 5 | 8 พฤศจิกายน 2567 | 8 พฤศจิกายน 2567 | 7 พฤศจิกายน 2567 | |
| 6 | 2 ธันวาคม 2567 | | | |

หมายเหตุ : ตารางการประชุมนี้ไม่รวมการประชุมสำหรับวาระพิเศษ และอาจเปลี่ยนแปลงได้

ค่าตอบแทนกรรมการ ปี 2566

ก) ค่าตอบแทนกรรมการ

คณะกรรมการสรรหาและพิจารณาค่าตอบแทนได้พิจารณาถึงความเหมาะสมของการกำหนดค่าตอบแทนกรรมการเพื่อให้สอดคล้องกับภาระหน้าที่ ความรับผิดชอบที่ได้รับมอบหมาย และเปรียบเทียบกับธุรกิจประเภทและขนาดใกล้เคียงกับบริษัท จึงเสนอให้คณะกรรมการบริษัทเสนอที่ประชุมผู้ถือหุ้นพิจารณากำหนดค่าตอบแทนกรรมการประจำปี 2566 เมื่อวันที่ 20 เมษายน 2566 อนุมัติกำหนดค่าตอบแทนให้แก่คณะกรรมการประจำปี 2566 โดยมีรายละเอียดต่อไปนี้

1. ค่าเบี้ยประชุมกรรมการ

| ตำแหน่ง | ค่าเบี้ยประชุม (บาท/ท่าน/ครั้ง) | | |
|---|---------------------------------|--------|--------|
| | 2564 | 2565 | 2566 |
| คณะกรรมการบริษัท | | | |
| - ประธานกรรมการบริษัท | 65,000 | 65,000 | 65,000 |
| - กรรมการบริษัท | 30,000 | 30,000 | 30,000 |
| คณะกรรมการตรวจสอบ | | | |
| - ประธานกรรมการตรวจสอบ | 20,000 | 20,000 | 20,000 |
| - กรรมการตรวจสอบ | 15,000 | 15,000 | 15,000 |
| คณะกรรมการสรรหาและพิจารณาค่าตอบแทน | | | |
| - ประธานกรรมการสรรหาและพิจารณา ค่าตอบแทน | 20,000 | 20,000 | 20,000 |
| - กรรมการสรรหาและพิจารณา ค่าตอบแทน | 15,000 | 15,000 | 15,000 |
| คณะกรรมการบริหารความเสี่ยง | | | |
| - ประธานกรรมการบริหารความเสี่ยง | 20,000 | 20,000 | 20,000 |
| - กรรมการบริหารความเสี่ยง | 15,000 | 15,000 | 15,000 |
| คณะกรรมการบริหาร | | | |
| - ประธานกรรมการบริหาร | 20,000 | 20,000 | 20,000 |
| - กรรมการบริหาร | 15,000 | 15,000 | 15,000 |

2. เงินพิเศษ

กรรมการบริษัทมีสิทธิได้รับเงินพิเศษไม่เกินร้อยละ 2 ของกำไรสุทธิ หลังหักทุนสำรองตามกฎหมาย โดยให้คณะกรรมการสรรหาและพิจารณาค่าตอบแทนเป็นผู้พิจารณาจัดสรรตามความเหมาะสมในแต่ละคราว เพื่อเสนอให้คณะกรรมการบริษัทอนุมัติ

| อัตราเงินพิเศษคำนวณจากกำไรสุทธิหลังหักทุนสำรองตามกฎหมาย | | |
|---|-------------|-------------|
| 2564 | 2565 | 2566 |
| ไม่เกิน 2 % | ไม่เกิน 2 % | ไม่เกิน 2 % |

3. สิทธิประโยชน์อื่น

-ไม่มี-

หมายเหตุ: - กรรมการที่มีส่วนร่วมในการบริหารจัดการ การดำเนินธุรกิจของบริษัทที่มีรายได้ประจำ จะไม่มีสิทธิได้รับค่าเบี้ยประชุม
- กำหนดเบี้ยประชุมกรรมการ ประจำปี 2566 เป็นจำนวนรวมไม่เกิน 3,000,000 บาท

สรุปค่าตอบแทนกรรมการบริษัท และกรรมการชุดย่อย ปี 2566

| คำตอบแทนกรรมการ | คำตอบแทนพิเศษ ปี 2566 จ่าย ปี 2567 | ค่าเบี้ยประชุม | | | |
|--------------------------------|---------------------------------------|------------------|----------------|-------------------------|------------------------------------|
| | | กรรมการบริษัท | กรรมการตรวจสอบ | กรรมการบริหารความเสี่ยง | กรรมการสรรหาและพิจารณา คำตอบแทน |
| 1. นายไกรฤทธิ บุณยเกียรติ | 400,000 | 325,000 | - | - | - |
| 2. นางสาวมรกต กิตติคุณชัย | 300,000 | ไม่มี | - | - | - |
| 3. นายพีชัย คชมิตร | 300,000 | 210,000 | 100,000 | 60,000 | 30,000 |
| 4. นายวรงค์ นันทาภิวัฒน์ | 300,000 | 210,000 | 75,000 | - | 40,000 |
| 5. นายองอาจ กิตติคุณชัย | 300,000 | ไม่มี | - | - | ไม่มี |
| 6. นางจิราพร กิตติคุณชัย | 300,000 | ไม่มี | - | ไม่มี | - |
| 7. นางศุราภรณ์ ประสาทงามเลิศ | 300,000 | ไม่มี | - | - | - |
| 8. นายชัยยศ สันติวงษ์ | 300,000 | 210,000 | - | 80,000 | - |
| 9. นางสาวอุดมรัตน์ อัครชิโนเรศ | 300,000 | 210,000 | 75,000 | - | - |
| รวม | 2,800,000 | 1,625,000 | | | |

8.1.3 การกำกับดูแลบริษัทย่อยและบริษัทร่วม

ในการกำกับดูแลการดำเนินงานของบริษัทย่อยและบริษัทร่วมนั้น บริษัทจะส่งตัวแทนของบริษัท เข้าไปเป็นกรรมการในบริษัทย่อยและบริษัทร่วมของบริษัทดังกล่าว โดยตัวแทนของบริษัทอาจเป็นประธานกรรมการ กรรมการบริษัท ประธานเจ้าหน้าที่บริหาร กรรมการผู้จัดการ ผู้บริหารระดับสูง หรือบุคคลใด ๆ ซึ่งมีคุณสมบัติและประสบการณ์เหมาะสมในธุรกิจดังกล่าว และปราศจากผลประโยชน์ขัดแย้งกับธุรกิจของบริษัทย่อยและบริษัทร่วมเหล่านั้น อนึ่ง ตัวแทนของบริษัทซึ่งเข้า

ไปเป็นกรรมการในบริษัทย่อย จะต้องบริหารและจัดการธุรกิจของบริษัทย่อยตามกฎหมาย และระเบียบตามที่บริษัทกำหนด รวมถึงอำนาจในการดำเนินการ (Delegation of Authority) ของบริษัทย่อย และกฎหมายที่เกี่ยวข้องของบริษัทย่อย

8.1.4 การติดตามให้มีการปฏิบัติตามนโยบายและแนวปฏิบัติในการกำกับดูแลกิจการ

บริษัทได้มีการกำหนดจริยธรรมทางธุรกิจ เพื่อป้องกันความขัดแย้งทางผลประโยชน์ การรักษาความลับและข้อมูลภายในบริษัท และเป็นแนวปฏิบัติสำหรับกรรมการ ผู้บริหาร พนักงานและผู้ที่มีส่วนเกี่ยวข้อง ช่วยให้เกิดความโปร่งใสในการบริหารจัดการและสอดคล้องตามหลักการกำกับดูแลกิจการที่ดี ดังนี้

การดูแลเรื่องการใช้อข้อมูลภายใน

ระเบียบข้อบังคับในการนำข้อมูลภายในของบริษัทที่ยังไม่ได้เปิดเผยไปใช้เพื่อประโยชน์ของตนเองหรือผู้อื่น ทางบริษัทมีข้อกำหนด ดังนี้

1. กรรมการ ผู้บริหาร พนักงาน และลูกจ้างของบริษัท ต้องปฏิบัติดังนี้

- ก) ต้องรักษาความลับและ/หรือข้อมูลภายในของบริษัท
- ข) ต้องไม่นำความลับและ/หรือข้อมูลภายในของบริษัทไปเปิดเผยหรือแสวงหาผลประโยชน์แก่ตนเองหรือเพื่อประโยชน์แก่บุคคลอื่นใดไม่ว่าจะโดยทางตรงหรือทางอ้อม และไม่ว่าจะได้รับผลตอบแทนหรือไม่ก็ตาม
- ค) ต้องไม่ทำการซื้อขาย โอน หรือรับโอน หลักทรัพย์ของบริษัท โดยใช้ความลับและ/หรือข้อมูลภายในบริษัท และ/หรือเข้าทำนิติกรรมอื่นใดโดยใช้ความลับและ/หรือข้อมูลภายในของบริษัท อันอาจก่อให้เกิดความเสียหายต่อบริษัทไม่ว่าโดยทางตรงหรือทางอ้อม

ทั้งนี้ กรรมการ ผู้บริหาร พนักงาน และลูกจ้างของบริษัทซึ่งอยู่ในหน่วยงานที่ได้รับทราบข้อมูลภายในของบริษัทให้หลีกเลี่ยงหรืองดการซื้อขายหลักทรัพย์ของบริษัทในช่วงระยะเวลา 1 เดือนก่อนการเปิดเผยงบการเงินต่อสาธารณชน และ 24 ชั่วโมงหลังจากการเปิดเผยงบการเงินหรือข้อมูลสารสนเทศที่สำคัญต่อสาธารณชน โดยข้อกำหนดดังกล่าวให้รวมความถึงคู่สมรสและบุตรที่ยังไม่บรรลุนิติภาวะของกรรมการ ผู้บริหาร และลูกจ้างของบริษัท ด้วย หากผู้ใดฝ่าฝืนระเบียบข้อบังคับดังกล่าวจะถือว่าได้กระทำความผิดร้ายแรง

2. กรรมการและผู้บริหารของบริษัทรวมถึงผู้สอบบัญชีของบริษัท ต้องรายงานการเปลี่ยนแปลงการถือครองหลักทรัพย์ในบริษัทของตนเอง ตลอดจนคู่สมรสและบุตรที่ยังไม่บรรลุนิติภาวะต่อสำนักงานคณะกรรมการกำกับหลักทรัพย์และตลาดหลักทรัพย์ตามมาตรา 59

3. บริษัทได้ประกาศข้อบังคับดังกล่าวให้กรรมการ ผู้บริหาร พนักงานและลูกจ้างทราบโดยทั่วกัน

บริษัทมีการดูแลเรื่องการใช้อข้อมูลภายใน ให้เป็นไปตามกฎหมายและตามหลักการกำกับดูแลกิจการที่ดี โดยกำหนดไว้เป็นลายลักษณ์อักษรใน คู่มือจริยธรรมทางธุรกิจ ให้แก่ ผู้บริหาร และระดับจัดการ ในส่วนของพนักงานใหม่ได้รับทราบระเบียบข้อบังคับการทำงาน ผ่านการปฐมนิเทศและพนักงานใหม่ ได้ลงลายมือชื่อในแบบรับการปฐมนิเทศ และ ในปี 2566 ฝ่ายเลขานุการบริษัท ได้แจ้งช่วงระยะเวลาที่หลีกเลี่ยงหรืองดซื้อขายหลักทรัพย์ (Blackout Period) ล่วงหน้า ไปยังกรรมการ

ผู้บริหาร พนักงาน และบุคคลที่เกี่ยวข้อง ทราบล่วงหน้า และไม่พบว่ามีกรซื้อขายหลักทรัพย์ในช่วงเวลาที่บริษัทกำหนดให้งด การซื้อขาย โดยกรรมการ และผู้บริหารมีการซื้อขายหลักทรัพย์ของบริษัทรวมทั้งสิ้น 2 ครั้ง จากการตรวจสอบพบว่ามีการ ปฏิบัติตามนโยบายของบริษัทที่กำหนดไว้ ถูกต้องครบถ้วน

การต่อต้านการทุจริตคอร์รัปชัน

บริษัทให้ความสำคัญแก่การต่อต้านการทุจริตคอร์รัปชันเป็นอย่างมาก โดยมีแนวทางปฏิบัติให้กรรมการ ผู้บริหาร และพนักงาน ต้องไม่เรียกร้อง รับเงิน ผลประโยชน์ หรือสิ่งของที่ไม่สมควร หรือเกินปกติวิสัยจากผู้เกี่ยวข้องในกิจการของ บริษัท รวมถึงไม่จ่ายเงินตามที่ถูกร้อง เสนอจะให้เงิน หรือผลประโยชน์ หรือสิ่งของให้กับบุคคลหรือนิติบุคคลที่ร่วมทำ ธุรกิจด้วย หรือหน่วยราชการที่เกี่ยวข้อง ไม่ว่าจะเป็นการดำเนินการโดยตรงหรือโดยอ้อม เพื่อให้มีการตอบแทนปฏิบัติที่เอื้อ ประโยชน์ต่อกัน หรือหวังผลประโยชน์เกี่ยวกับงานของบริษัท เว้นแต่เป็นกรณีที่ได้รับตามจารีตประเพณี หรือตามเทศกาล ของแต่ละท้องถิ่น และตามที่สมควร

บริษัทได้มีการเผยแพร่นโยบายการต่อต้านการทุจริตคอร์รัปชันแก่บุคคลภายนอก กรรมการ ผู้บริหาร และพนักงาน บริษัทผ่านเว็บไซต์บริษัท และได้มีการสื่อสารแนวทางปฏิบัติให้พนักงานในองค์กรโดยติดประกาศภายในบริษัท เผยแพร่ ประชาสัมพันธ์ อบรมและสนับสนุนให้มีการปฏิบัติอย่างจริงจัง

บริษัทได้จัดทำคู่มือจริยธรรมและหลักปฏิบัติสำหรับคู่ค้า (Business Partner Code of Conduct) ให้ลูกค้า ผู้รวบรวมวัตถุดิบและคู่ค้าหลักทั้งในประเทศและต่างประเทศได้ลงนามรับทราบเพื่อเป็นแนวทางในการดำเนินธุรกิจ เช่นเดียวกับบริษัทที่ยึดถือปฏิบัติอยู่ รวมถึงได้แจ้งให้กรรมการ ผู้บริหารและ พนักงานระดับหัวหน้างาน และพนักงาน โดย พนักงานใหม่ทุกคนจะได้รับข้อมูลผ่านการปฐมนิเทศ ซึ่งจะต้องได้รับการอบรมและลงนามรับทราบก่อนเริ่มงาน ทั้งนี้ผู้บริหาร และพนักงานระดับหัวหน้างานได้ทบทวนให้ความรู้แก่พนักงานอย่างสม่ำเสมอ



นอกจากนี้ในปี 2566 บริษัทได้ให้คู่ค้ารายใหม่ได้รับ ทราบแนวทางการดำเนินธุรกิจตามคู่มือจริยธรรม และหลักปฏิบัติสำหรับคู่ค้า (Business Partner Code of Conduct) รวมถึงผู้บริหารและพนักงาน ระดับหัวหน้างานได้ทบทวนให้ความรู้แก่พนักงาน อย่างสม่ำเสมอ นอกจากนี้ได้สื่อสารผ่านเว็บไซต์ บริษัท ให้พนักงานและผู้มีส่วนได้เสีย ทราบนว ปฏิบัติเรื่อง No Gift Policy ในช่วงเทศกาลสำคัญ

การประเมินความเสี่ยง และการติดตามการประเมินผล

คณะกรรมการบริหารความเสี่ยงได้ประเมินความเสี่ยงอันเนื่องจากการทุจริตคอร์รัปชันและมีการรายงานต่อ คณะกรรมการตรวจสอบภายในและคณะกรรมการบริษัท โดยมีหน่วยงานตรวจสอบภายใน และคณะทำงานบริหารความเสี่ยง ในองค์กรทำหน้าที่ตรวจสอบระบบควบคุมภายใน ตามแผนการตรวจสอบประจำปี การบริหารความเสี่ยง ตลอดจนทบทวน

และปรับปรุงมาตรการต่อต้านการทุจริตคอร์รัปชัน ในปี 2566 บริษัทมีความเสี่ยงต่ำเนื่องมาจากการทุจริตคอร์รัปชัน และไม่พบประเด็นการทุจริตคอร์รัปชันแต่อย่างใด

ช่องทางการรับแจ้งเบาะแสการกระทำผิด หรือร้องเรียนการทุจริต

บริษัทได้จัดให้มีช่องทางแจ้งเบาะแสหรือข้อร้องเรียนที่แสดงว่า ผู้มีส่วนได้เสียได้รับผลกระทบอันจะก่อให้เกิดความเสียหายจากการดำเนินงานของบริษัทหรือการที่พนักงานคนใด หรือกลุ่มใดกระทำการใดที่ทุจริต ผิดกฎหมาย โดยผ่านช่องทางดังนี้

ติดต่อคณะกรรมการตรวจสอบ

อีเมล : audit_committee@sunsweetthai.com
 โทรศัพท์ : 053-106538 – 40 ต่อ 68
 ทางไปรษณีย์ : คณะกรรมการตรวจสอบ
 บริษัท ชันสวีท จำกัด (มหาชน)
 เลขที่ 9 หมู่ 1 ตำบลทุ่งสะโตก อำเภอสันป่าตอง จังหวัดเชียงใหม่ 50120

ติดต่อเลขานุการบริษัท

อีเมล : company_secretary@sunsweetthai.com
 โทรศัพท์ : 053-106538 – 40 ต่อ 20
 ทางไปรษณีย์ : เลขานุการบริษัท
 บริษัท ชันสวีท จำกัด (มหาชน)
 เลขที่ 9 หมู่ 1 ตำบลทุ่งสะโตก อำเภอสันป่าตอง จังหวัดเชียงใหม่ 50120

ทั้งนี้บริษัทจะทำการพิจารณาเบื้องต้นว่า เรื่องที่ได้รับร้องเรียนเข้าข่ายประเภทใด หากเรื่องที่ร้องเรียนเกี่ยวข้องกับหลักจริยธรรมในการดำเนินธุรกิจ การกระทำผิด ทุจริต หรือ คอร์รัปชัน หน่วยงานที่เกี่ยวข้องจะรวบรวมข้อมูล เพื่อนำเสนอต่อคณะกรรมการตรวจสอบและรายงานต่อคณะกรรมการบริษัท เพื่อพิจารณาตัดสินต่อไป

นอกจากนี้ช่องทางภายในองค์กรสำหรับการรับเรื่องร้องเรียนจากพนักงานอีกหลายช่องทางดังได้กล่าวไว้ใน “ช่องทาง การร้องเรียนและกระบวนการจัดการข้อร้องเรียนของพนักงาน” ในปี 2566 บริษัทไม่ได้รับการแจ้งข้อร้องเรียน ตามช่องทางที่บริษัทได้จัดไว้

8.2. รายงานผลการปฏิบัติหน้าที่ของคณะกรรมการตรวจสอบในรอบปีที่ผ่านมา

8.2.1 ผลการปฏิบัติหน้าที่ของคณะกรรมการตรวจสอบ

คณะกรรมการตรวจสอบโดยการแต่งตั้งของคณะกรรมการบริษัท ชันสวีท จำกัด (มหาชน) ในวันที่ 1 กุมภาพันธ์ 2560 ประกอบด้วยกรรมการอิสระจำนวน 3 ท่าน ซึ่งเป็นผู้ทรงคุณวุฒิด้านการเงิน การบัญชี และการบริหารจัดการ และมีคุณสมบัติครบถ้วนตามที่กำหนดไว้ในกฎบัตรคณะกรรมการตรวจสอบ ซึ่งจัดทำตามแนวทางและข้อกำหนดของสำนักงานคณะกรรมการกำกับหลักทรัพย์และตลาดหลักทรัพย์ (ก.ล.ต.) และตลาดหลักทรัพย์แห่งประเทศไทย (ตลท.) โดยมีนางสาวสุนทรี มูลเมา ผู้จัดการฝ่ายตรวจสอบภายในทำหน้าที่เป็นเลขานุการคณะกรรมการตรวจสอบ

ในปี 2566 คณะกรรมการตรวจสอบได้มีการประชุมร่วมกัน 5 ครั้ง ได้ปฏิบัติหน้าที่ตามขอบเขตที่กำหนดไว้ในกฎบัตรของคณะกรรมการตรวจสอบและหน้าที่ที่ได้รับมอบหมายจากกรรมการบริษัท อย่างครบถ้วน โดยคณะกรรมการตรวจสอบทุกท่านเข้าร่วมประชุมครบทั้ง 5 ครั้ง ซึ่งสามารถสรุปสาระสำคัญได้ดังนี้

1. คณะกรรมการตรวจสอบได้สอบถามความถูกต้องครบถ้วน และเชื่อถือได้ของงบการเงินทั้งรายไตรมาส และประจำปี 2566 ซึ่งผ่านการสอบทานและตรวจสอบจากผู้สอบบัญชีของบริษัทแล้ว ตลอดจนได้หารือร่วมกับฝ่ายบริหารและผู้สอบบัญชี เพื่อพิจารณาถึงนโยบายการบัญชีที่สำคัญ การเปิดเผยข้อมูลประกอบงบการเงิน รายการพิเศษ การปรับปรุงบัญชี และประมาณการที่สำคัญครบถ้วนเพียงพอ นอกจากนี้คณะกรรมการตรวจสอบได้ประชุมร่วมกับผู้สอบบัญชีโดยไม่มีฝ่ายจัดการเข้าร่วมประชุม 1 ครั้งเพื่อหารือเกี่ยวกับความเป็นอิสระในการปฏิบัติ หน้าที่และพิจารณาข้อเสนอแนะต่อระบบการควบคุมภายในของผู้สอบบัญชี เพื่อให้มั่นใจได้ว่าข้อสังเกตสำคัญที่พบจากการตรวจสอบได้รับการพิจารณาดำเนินการแก้ไขจากฝ่ายบริหารอย่างเหมาะสมรวมถึงประเด็นที่สำคัญจากการสอบทานซึ่งผู้สอบบัญชีแจ้งว่าไม่พบประเด็นปัญหาที่เป็นสาระสำคัญในด้านบัญชีและการเงินมีความเป็นอิสระและได้รับความร่วมมือเป็นอย่างดีในการปฏิบัติงาน

คณะกรรมการตรวจสอบ มีความเห็นว่า กระบวนการจัดทำรายงานทางบัญชีและการเงินของบริษัทมีระบบการควบคุมภายในที่เหมาะสมผู้สอบบัญชีมีความเป็นอิสระในการปฏิบัติหน้าที่โดยไม่ถูกจำกัดขอบเขตในการตรวจสอบ ซึ่งทำให้มั่นใจได้ว่า รายงานทางการเงินได้แสดงฐานะทางการเงินและผลการดำเนินงานของบริษัทอย่างถูกต้องตามมาตรฐานการบัญชี และ มีการเปิดเผยข้อมูลอย่างเพียงพอจึงให้ความเห็นชอบและนำเสนอต่อคณะกรรมการบริษัทเพื่อพิจารณานุมัติต่อไป

2. คณะกรรมการตรวจสอบได้สอบถามประสิทธิผลและความเพียงพอของระบบการควบคุมภายใน โดยพิจารณาจากรายงานผลการตรวจสอบภายในประจำปี 2566 ไตรมาสละครั้ง เพื่อรับทราบข้อสังเกตและเสนอแนวทางในการป้องกันความเสียหายที่อาจเกิดขึ้นต่อฝ่ายบริหาร รวมทั้งพิจารณาและติดตามผลการปฏิบัติตามข้อเสนอแนะในรายงานผลการตรวจสอบของผู้ตรวจสอบภายในและผู้สอบบัญชี นอกจากนี้ คณะกรรมการตรวจสอบยังได้สอบถามระบบการควบคุมภายในที่เพียงพอและมีประสิทธิผลในเรื่องที่สำคัญ

3. คณะกรรมการตรวจสอบได้พิจารณารายการระหว่างกัน หรือรายการที่อาจมีความขัดแย้งทางผลประโยชน์ของบริษัท คณะกรรมการตรวจสอบเห็นว่าฝ่ายบริหารได้ตัดสินใจทำรายการดังกล่าวเพื่อประโยชน์ของบริษัทเป็นสำคัญดัง เช่นที่ ทำกับบุคคลภายนอกทั่วไป มีเงื่อนไขการค้าปกติด้วยราคาที่สมเหตุสมผล และผ่านการประเมินจากบริษัทประเมินมูลค่า

สินทรัพย์ในตลาดทุนและผู้ประเมินหลักซึ่งอยู่ในรายชื่อที่ได้รับความเห็นชอบจากสำนักงาน กสท. ตลอดจนดูแลให้มีการเปิดเผยข้อมูลสารสนเทศอย่างครบถ้วน ถูกต้องและเพียงพอตามกฎหมายและกฎระเบียบของคณะกรรมการกำกับตลาดทุน

4. คณะกรรมการตรวจสอบได้สอบทานและอนุมัติแผนการตรวจสอบภายในประจำปีเพื่อให้สอดคล้องกับระบบงาน คณะกรรมการตรวจสอบภายในเห็นว่าฝ่ายตรวจสอบภายในนั้นมีความรู้ความสามารถและประสบการณ์ในการตรวจสอบและแผนการตรวจสอบภายในที่เกี่ยวข้องกับวงจรและระบบงานที่สำคัญนั้นเหมาะสม เพียงพอที่ให้ความมั่นใจว่างบการเงินน่าเชื่อถือ และ มีการปฏิบัติตามข้อกำหนด ข้อมาตรการของบริษัท

5. คณะกรรมการตรวจสอบได้สอบทานระบบการบริหารความเสี่ยงของบริษัทจากการรับทราบรายงานจากคณะกรรมการบริหารความเสี่ยง รวมทั้งได้ให้ข้อเสนอแนะเพื่อให้ระบบการบริหารความเสี่ยงของบริษัทมีประสิทธิภาพมากยิ่งขึ้น และเห็นว่าบริษัทมีระบบการบริหารความเสี่ยงที่สำคัญอย่างเหมาะสม

6. คณะกรรมการตรวจสอบได้สอบทานการปฏิบัติตามกฎหมายว่าด้วยหลักทรัพย์และตลาดหลักทรัพย์ ข้อกำหนดของตลาดหลักทรัพย์ และกฎหมายที่เกี่ยวข้องกับการดำเนินธุรกิจของบริษัทโดยกำกับให้ปฏิบัติตามกฎหมายและข้อกำหนดดังกล่าวอย่างเคร่งครัด

7. คณะกรรมการตรวจสอบได้จัดทำรายงานผลการปฏิบัติงานของคณะกรรมการตรวจสอบให้กับคณะกรรมการบริษัททราบทุกไตรมาสโดยได้ให้ข้อเสนอแนะที่เป็นประโยชน์ต่อการบริหารงานของฝ่ายบริหาร ซึ่งต่อมาได้มีการดำเนินการปรับปรุงแก้ไขตามข้อเสนอแนะอย่างเหมาะสม

8. คณะกรรมการตรวจสอบได้มีการประเมินผลการปฏิบัติงานของตนเองเป็นรายคณะเป็นประจำทุกปีตามหลักการกำกับดูแลกิจการที่ดีของตลาดหลักทรัพย์แห่งประเทศไทย จากผลการ ประเมินดังกล่าว คณะกรรมการ ตรวจสอบได้ปฏิบัติหน้าที่อย่างมีประสิทธิภาพและเป็นไปตามขอบเขตหน้าที่และความรับผิดชอบตามหลักการกำกับดูแลกิจการที่ดี

9. คณะกรรมการตรวจสอบได้พิจารณาคัดเลือก เสนอแต่งตั้ง และเสนอค่าตอบแทนของผู้สอบบัญชีประจำปี 2566 โดยได้ประเมินจากความเป็นอิสระของผู้สอบบัญชี ทักษะความรู้ความสามารถของทีมงาน ประสบการณ์ในการตรวจสอบ และบริการอื่นอันเป็นประโยชน์ต่อธุรกิจที่ได้รับ และความเหมาะสมของค่าสอบบัญชี จึงมีมติเสนอต่อคณะกรรมการบริษัทเพื่อขออนุมัติจากที่ประชุมผู้ถือหุ้นให้แต่งตั้งผู้สอบบัญชีจากบริษัท ไพร์ซวอเตอร์เฮาส์คูเปอร์ส เอบีเอเอส จำกัด เป็นผู้สอบบัญชีประจำปี 2566 และกำหนดค่าตรวจสอบบัญชีของบริษัทและบริษัทย่อย เป็นจำนวนเงิน 2,800,000 บาท

8.3 รายงานผลการปฏิบัติหน้าที่ของคณะกรรมการชุดย่อยอื่นๆ

8.3.1 ผลการปฏิบัติหน้าที่ของคณะกรรมการชุดย่อยดังกล่าว ที่ได้รับมอบหมายจากคณะกรรมการบริษัท

คณะกรรมการบริหารความเสี่ยง

ในปี 2566 คณะกรรมการบริหารความเสี่ยงประกอบด้วยคณะกรรมการ 3 ท่าน มีการประชุมร่วมกัน 4 ครั้ง ได้ปฏิบัติหน้าที่ตามขอบเขตที่กำหนดไว้ในกฎบัตรของคณะกรรมการบริหารความเสี่ยงและหน้าที่ที่ได้รับมอบหมายจากกรรมการบริษัทอย่างครบถ้วน โดยกรรมการได้เข้าร่วมประชุมครบทุกท่าน ทั้ง 4 ครั้ง ซึ่งสามารถสรุปสาระสำคัญได้ดังนี้

1. กำหนดนโยบายการบริหารความเสี่ยงในองค์กรให้มีความเหมาะสม และสอดคล้องต่อแผนธุรกิจและสถานะการณ์ที่เปลี่ยนแปลง
2. พิจารณาแผนการบริหารความเสี่ยงของบริษัทฯ ให้ครอบคลุมกับประเด็นต่าง ๆ ได้แก่ ความเสี่ยงด้านกลยุทธ์ ความเสี่ยงด้านการดำเนินงานและการเงิน ความเสี่ยงด้านการรายงาน และความเสี่ยงด้านกฎระเบียบ ข้อบังคับ รวมทั้งความเสี่ยงด้านสังคมและสิ่งแวดล้อม
3. ติดตาม ประเมินผลความเสี่ยงในระดับองค์กร ซึ่งมีการจัดระดับความเสี่ยงเป็น 3 ระดับ สูง กลาง ต่ำ และกำหนดวิธีการบริหารความเสี่ยงให้อยู่ในระดับที่ยอมรับได้ รวมทั้งควบคุมดูแลให้มีการบริหารความเสี่ยงตามวิธีการที่กำหนดไว้
4. พิจารณาและให้ความเห็น ในประเด็นความเสี่ยงสูงที่ส่งผลกระทบต่อเป้าหมายและกำไรสุทธิของบริษัท เช่น การขาดแคลนวัตถุดิบอันเนื่องมาจากปัญหาภัยแล้ง ความผันผวนของอัตราแลกเปลี่ยน
5. ให้คำแนะนำคณะกรรมการบริหารความเสี่ยงในองค์กร และติดตามการปฏิบัติหน้าที่อย่างใกล้ชิด เพื่อส่งเสริมให้มีการพัฒนาการบริหารความเสี่ยงให้มีประสิทธิภาพยิ่งขึ้น
6. รายงานผลของการบริหารความเสี่ยงต่อคณะกรรมการตรวจสอบ และนำเสนอต่อคณะกรรมการบริษัทเป็นประจำทุกไตรมาส

โดยสรุป คณะกรรมการบริหารความเสี่ยงมีความเห็นว่า ในรอบปี 2566 ที่ผ่านมา บริษัทฯ ได้บริหารความเสี่ยงขององค์กรอย่างต่อเนื่อง ซึ่งครอบคลุมปัจจัยเสี่ยงทุกด้าน และสอดคล้องกับสถานการณ์โลกที่เปลี่ยนแปลง จากผลการประเมินความเสี่ยงในปี 2566 พบว่าความเสี่ยงส่วนใหญ่อยู่ในระดับที่ยอมรับได้ โดยบริษัทฯ ได้ตระหนักถึงความสำคัญ และมีการดำเนินการตามกระบวนการบริหารความเสี่ยง โดยวางแผนการบริหารความเสี่ยง และผู้รับผิดชอบเพื่อรองรับต่อการเกิดความเสี่ยงนั้น ๆ ตลอดจนจัดให้มีการสื่อสารภายในองค์กรอย่างต่อเนื่อง

คณะกรรมการสรรหาและพิจารณาค่าตอบแทน

ในปี 2566 คณะกรรมการสรรหาและพิจารณาค่าตอบแทน ประกอบด้วยคณะกรรมการ 3 ท่าน มีการประชุมร่วมกัน 2 ครั้ง ได้ปฏิบัติหน้าที่ตามขอบเขตที่กำหนดไว้ในกฎบัตรของคณะกรรมการสรรหาและพิจารณาค่าตอบแทน และหน้าที่ตามที่ได้รับมอบหมายจากกรรมการบริษัทอย่างครบถ้วน โดยกรรมการได้เข้าร่วมประชุมครบทุกท่าน ทั้ง 2 ครั้ง ซึ่งสามารถสรุปสาระสำคัญได้ดังนี้

1. สรรหากรรมการ เมื่อถึงวาระที่จะต้องเสนอชื่อกรรมการให้แก่คณะกรรมการบริษัทพิจารณา โดยการสรรหาได้พิจารณาจากกรรมการเดิมให้ดำรงตำแหน่งต่อ ซึ่งได้พิจารณาคูณสมบัติของกรรมการสอดคล้องกับเกณฑ์คุณสมบัติที่กำหนดไว้ และเป็นไปตามกฎหมายและข้อกำหนดของหน่วยงานที่เกี่ยวข้อง ทั้งนี้ได้เปิดโอกาสให้ผู้ถือหุ้นร่วมเสนอชื่อบุคคลเพื่อรับการพิจารณาเลือกตั้งเป็นกรรมการบริษัท เพื่อเป็นการส่งเสริมการกำกับดูแลกิจการที่ดี
2. พิจารณาสรรหาผู้บริหารระดับสูง ตามที่ได้รับมอบหมายจากคณะกรรมการบริษัท
3. พิจารณาและทบทวนหลักเกณฑ์การจ่ายค่าตอบแทนของกรรมการเปรียบเทียบกับข้อมูลการจ่ายค่าตอบแทนของบริษัทอื่นที่อยู่ในอุตสาหกรรมเดียวกับบริษัท
4. กำหนดค่าตอบแทนประจำปีของกรรมการ ตามหลักเกณฑ์การจ่ายได้พิจารณาไว้ และนำเสนอต่อคณะกรรมการบริษัทเพื่ออนุมัติค่าตอบแทนของกรรมการ ให้คณะกรรมการบริษัทนำเสนอให้ที่ประชุมผู้ถือหุ้นอนุมัติ
5. พิจารณาจัดสรรเงินเงินพิเศษกรรมการเป็นค่าตอบแทนกรรมการประจำปี 2566 ตามหลักเกณฑ์ที่ได้รับการอนุมัติจากผู้ถือหุ้นแล้วและนำเสนอต่อคณะกรรมการบริษัทเพื่อพิจารณาอนุมัติ

คณะกรรมการสรรหาและพิจารณาค่าตอบแทนพิจารณาคัดเลือกและสรรหาบุคคลที่มีคุณสมบัติเหมาะสมทั้งด้านประสบการณ์ ความรู้ และความสามารถและสมควรได้รับการเสนอชื่อเป็นกรรมการ เพื่อเสนอต่อที่ประชุมคณะกรรมการบริษัทและที่ประชุมสามัญผู้ถือหุ้น เพื่อพิจารณาแต่งตั้ง เป็นประจำทุกปี โดยพิจารณาองค์ประกอบของคณะกรรมการตาม Board Skill Matrix เพื่อให้มีความสอดคล้องกับกลยุทธ์ในการดำเนินธุรกิจของบริษัท

ในปี 2566 บริษัทได้เปิดโอกาสให้ผู้ถือหุ้นเสนอรายชื่อบุคคล เพื่อรับการพิจารณาคัดเลือกเป็นกรรมการบริษัทล่วงหน้า ตั้งแต่วันที่ 1 พฤศจิกายน 2566 ถึง วันที่ 31 ธันวาคม 2566 โดยมีการประชาสัมพันธ์ข้อมูลผ่านตลาดหลักทรัพย์แห่งประเทศไทย และเว็บไซต์ของบริษัท เมื่อครบกำหนดเวลาแล้ว ไม่มีผู้ถือหุ้นเสนอรายชื่อบุคคลเข้ารับการคัดเลือกเป็นกรรมการของบริษัท จึงได้คัดเลือกกรรมการท่านเดิมซึ่งเป็นบุคคลที่มีความรู้ความสามารถและมีคุณสมบัติเหมาะสม เพื่อดำรงตำแหน่งกรรมการและตำแหน่งอื่น ๆ อีกหนึ่งวาระเพื่อเสนอต่อที่ประชุมคณะกรรมการบริษัทและเพื่อเสนอต่อที่ประชุมสามัญผู้ถือหุ้นพิจารณาอนุมัติต่อไป

9. การควบคุมภายในและรายการระหว่างกัน

9.1 การควบคุมภายใน

คณะกรรมการบริษัทได้แต่งตั้งคณะกรรมการตรวจสอบประกอบด้วยกรรมการอิสระ จำนวน 3 ท่าน ซึ่งมีคุณสมบัติครบถ้วนตามข้อกำหนดและกฎระเบียบของคณะกรรมการกำกับตลาดทุนและตลาดหลักทรัพย์แห่งประเทศไทยทำหน้าที่สอบทานรายงานทางการเงินให้ถูกต้องและเชื่อถือได้ รายการที่เกี่ยวข้องกันหรือรายการที่อาจจะก่อให้เกิดความขัดแย้งทางผลประโยชน์นี้ให้ความสมเหตุสมผลเป็นประโยชน์สูงสุดต่อการดำเนินธุรกิจของบริษัท รวมทั้งกำกับดูแลให้มีความเพียงพอของระบบการควบคุมความเสี่ยง การกำกับดูแลกิจการของบริษัท ตามกฎหมายว่าด้วยหลักทรัพย์และตลาดหลักทรัพย์ ตลอดจนกฎหมายที่เกี่ยวข้องกับธุรกิจของบริษัท โดยมีหน่วยงานตรวจสอบภายในทำหน้าที่ประเมินระบบการควบคุมภายในว่ามีความเหมาะสม เพียงพอ และมีประสิทธิผล เป็นไปตามกฎหมาย ระเบียบต่างๆ ตลอดจนการดูแลทรัพย์สินและการใช้ทรัพยากรอย่างมีประสิทธิภาพ โดยอ้างอิงกรอบการควบคุมภายในของ COSO (The Committee of Sponsoring Organizations of Treadway Commission) เพื่อให้มั่นใจได้ว่าหน่วยงานมีการปฏิบัติตามระบบการควบคุมภายในที่กำหนดไว้

สำหรับการดำเนินการเกี่ยวกับระบบควบคุมภายใน บริษัทมีคณะกรรมการตรวจสอบเข้ามาสอบทานระบบการควบคุมภายใน และระบบการปฏิบัติงานของบริษัท โดยมีการประสานงานกับผู้สอบบัญชี ผู้ตรวจสอบระบบควบคุมภายในและผู้บริหารบริษัท เกี่ยวกับการสอบทานรายงานทางการเงินให้มีการเปิดเผยข้อมูลอย่างเพียงพอและเชื่อถือได้ เพื่อให้การปฏิบัติงานของบริษัทเป็นไปตามกฎหมายว่าด้วยหลักทรัพย์และตลาดหลักทรัพย์ ข้อกำหนดของตลาดหลักทรัพย์ กฎ ระเบียบ ประกาศ และกฎหมายที่เกี่ยวข้องกับการดำเนินธุรกิจของบริษัท

ทางคณะกรรมการบริษัทได้ประเมินความเพียงพอของระบบการควบคุมภายในของบริษัทในแง่ต่างๆ ทั้ง 5 ส่วนตามกรอบการควบคุมภายในของ COSO ได้แก่ ประเด็นเกี่ยวกับองค์กรและสภาพแวดล้อม การบริหารความเสี่ยง การควบคุมการปฏิบัติงานของฝ่ายบริหาร ระบบสารสนเทศและการสื่อสารข้อมูล และระบบการติดตาม

คณะกรรมการบริษัทมีความเห็นว่า บริษัทมีระบบควบคุมภายในที่เพียงพอและเหมาะสมกับการดำเนินธุรกิจของบริษัทแล้ว ดังนี้

บริษัทได้มีการจัดโครงสร้างองค์กรให้สอดคล้องกับแผนธุรกิจและมีการปรับปรุงให้มีความเหมาะสมกับการดำเนินงานอยู่เสมอ โดยมีการแบ่งแยกหน้าที่งานและการถ่วงดุลอำนาจตามหลักการควบคุมภายในที่ดี เพื่อให้ฝ่ายบริหารและการปฏิบัติงานของพนักงานเป็นไปอย่างมีประสิทธิภาพ สามารถติดตาม ตรวจสอบและประเมินผลการดำเนินงานได้อย่างชัดเจน บริษัทมีการจัดทำแผนอัตรากำลังประจำปี มีการสรรหาบุคลากรที่ยังขาดตามอัตรากำลังที่กำหนด โดยพิจารณาคัดเลือกบุคลากรตามใบกำหนดหน้าที่งานของแต่ละตำแหน่งงานที่กำหนดไว้ นอกจากนี้บริษัทยังให้ความสำคัญในการพัฒนาศักยภาพของบุคลากรอย่างต่อเนื่อง จัดให้มีการพัฒนาฝีมืออบรมความรู้ ทักษะและความสามารถให้เหมาะสมกับงานที่ได้รับมอบหมาย

รวมทั้งได้มีการกำหนดแผนและกระบวนการสรรหาผู้สืบทอดตำแหน่งที่สำคัญ (Succession Plan) เพื่อให้บริษัทสามารถดำเนินธุรกิจได้อย่างต่อเนื่องนอกจากนี้บริษัทได้มีการควบคุมดูแลการดำเนินงานของบริษัทย่อย เอกชนเดียวกับของบริษัท

บริษัทมีหน่วยงานตรวจสอบภายใน เป็นหน่วยงานภายใต้การกำกับดูแลของคณะกรรมการตรวจสอบ และได้แต่งตั้งหัวหน้าหน่วยงานตรวจสอบภายใน โดยพิจารณาคุณสมบัติแล้วได้ลงความเห็นว่ามีคุณสมบัติเหมาะสมเพียงพอกับการปฏิบัติหน้าที่ดังกล่าวเนื่องจากมีความเป็นอิสระและมีประสบการณ์ในการปฏิบัติงานและผ่านการอบรมด้านการตรวจสอบภายใน

ในปี 2566 คณะกรรมการตรวจสอบมีความเห็นสอดคล้องกับผู้สอบบัญชีไม่พบประเด็นข้อบกพร่องที่เป็นสาระสำคัญ บริษัทมีระบบการควบคุมภายในที่เพียงพอเหมาะสมกับการดำเนินธุรกิจและทุกหน่วยงานมีการปฏิบัติตามขั้นตอนและระเบียบที่กำหนดไว้ไม่พบข้อบกพร่องที่เกี่ยวกับระบบการควบคุมภายในที่เป็นสาระสำคัญ

9.2. รายการระหว่างกัน

บริษัทมีการทำรายการกับบุคคลที่อาจมีความขัดแย้งทางผลประโยชน์ ซึ่งรายการระหว่างกันที่เกิดขึ้นนั้นเป็นการทำรายการกับกรรมการ และ/หรือ ผู้บริหาร และ/หรือ ผู้ถือหุ้นใหญ่ และบริษัทที่เกี่ยวข้องกันซึ่งมีบุคคลที่มีความขัดแย้งเป็นกรรมการ และ/หรือ ผู้บริหาร และ/หรือ ผู้ถือหุ้นใหญ่ของบริษัท ที่เกิดขึ้นในรอบบัญชีปี 2565 สิ้นสุดวันที่ 31 ธันวาคม 2565 และของปี 2566 สิ้นสุดวันที่ 31 ธันวาคม 2566

รายละเอียดรายการระหว่างกัน

รายละเอียดรายการระหว่างกันของบริษัทกับบุคคลที่อาจมีความขัดแย้งทางผลประโยชน์ที่เกิดขึ้นในปี 2565 สิ้นสุดวันที่ 31 ธันวาคม 2565 และ ปี 2566 สิ้นสุดวันที่ 31 ธันวาคม 2566 มีรายละเอียดดังนี้

| บริษัท/บุคคลที่อาจมีความขัดแย้ง | ลักษณะความสัมพันธ์ | รายการระหว่างกัน (มี=✓, ไม่มี=×) | |
|---------------------------------|--|--|--|
| | | งวดปี 2565 สิ้นสุดวันที่ 31 ธันวาคม 2565 | งวดปี 2566 สิ้นสุดวันที่ 31 ธันวาคม 2566 |
| 1. นางจิราพร กิตติคุณชัย | - ดำรงตำแหน่งเป็นกรรมการบริษัท กรรมการผู้มีอำนาจลงนาม กรรมการบริหาร กรรมการบริหารความเสี่ยง - ถือหุ้นรายใหญ่ของบริษัทในสัดส่วนร้อยละ 64.87 ของทุนชำระแล้วของบริษัท 31 ธันวาคม 2566 | × | ✓ |
| 2. นายองอาจ กิตติคุณชัย | - เป็นคู่สมรสของนางจิราพร กิตติคุณชัย และดำรงตำแหน่งเป็นกรรมการบริษัท กรรมการผู้มีอำนาจลงนาม กรรมการสรรหาและพิจารณาค่าตอบแทน ประธานกรรมการบริหาร ประธานเจ้าหน้าที่บริหาร - ถือหุ้นของบริษัทในสัดส่วนร้อยละ 2.87 ของทุนชำระแล้วของบริษัท 31 ธันวาคม 2566 | × | ✓ |
| 3. นางสาวรภกต กิตติคุณชัย | - เป็นพี่สาวของนายองอาจ กิตติคุณชัย และดำรงตำแหน่งเป็นรองประธานกรรมการบริษัท กรรมการผู้มีอำนาจลงนาม รองประธานกรรมการบริหาร - ถือหุ้นของบริษัทในสัดส่วนร้อยละ 0.48 ของทุนชำระแล้วของบริษัท 31 ธันวาคม 2566 | × | ✓ |
| 4. นางศุภราภรณ์ ประสาทงามเลิศ | - เป็นน้องสาวของนายองอาจ กิตติคุณชัย และดำรงตำแหน่งเป็นกรรมการบริษัท กรรมการผู้มีอำนาจลงนาม และกรรมการบริหาร - ถือหุ้นของบริษัทในสัดส่วนร้อยละ 0.05 ของทุนชำระแล้วของบริษัท 31 ธันวาคม 2566 | × | ✓ |
| 5. บจก.โซสวีท | - เป็นบริษัทที่นายองอาจ กิตติคุณชัย เป็นกรรมการและถือหุ้นร้อยละ 99.99 ของทุนจดทะเบียนชำระแล้วของ บจก.โซสวีท บริษัท 31 ธันวาคม 2566 | ✓ | ✓ |

| บริษัท/บุคคลที่อาจมีความขัดแย้ง | ลักษณะความสัมพันธ์ | รายการระหว่างกัน (มี=✓, ไม่มี=✗) | |
|--|---|-------------------------------------|----------------------------------|
| | | งวดปี 2565 | งวดปี 2566 |
| | | สิ้นสุดวันที่ 31 ธันวาคม 2565 | สิ้นสุดวันที่ 31 ธันวาคม 2566 |
| ดำเนินธุรกิจจำหน่ายผลิตภัณฑ์จากข้าวโพดหวานเพื่อประกอบธุรกิจแฟรนไชส์ กรรมการบริษัทมี 4 ท่านคือ 1) นายองอาจ กิตติคุณชัย 2) นางศุภราภรณ์ ประสาทงามเลิศ 3) นายเมธา ประสาทงามเลิศ 4) นางสาวพนิดา กิตติคุณชัย | - เป็นบริษัทที่นางสาวมรกต กิตติคุณชัย ถือหุ้นร้อยละ 0.005 ของทุนจดทะเบียนชำระแล้วของ บจก.โซสวีท บริษัท ณ 31 ธันวาคม 2566 - เป็นบริษัทที่นางศุภราภรณ์ ประสาทงามเลิศ ถือหุ้นร้อยละ 0.005 ของทุนจดทะเบียนชำระแล้วของ บจก.โซสวีท 31 ธันวาคม 2566 | | |
| 6. บจก.ซันสวีท ไปโอ เอ็นเนอวี่ ดำเนินธุรกิจมีวัตถุประสงค์ในการดำเนิน ธุรกิจพลังงานทดแทนเกี่ยวกับระบบก๊าซ ชีวภาพเพื่อผลิตกระแสไฟฟ้า กรรมการบริษัทมี 1 ท่านคือ 1) นายองอาจ กิตติคุณชัย | - เป็นบริษัทที่นายองอาจ กิตติคุณชัย เป็นกรรมการและถือหุ้นร้อยละ 99.99 ของทุนจดทะเบียนชำระแล้วของ บจก.ซันสวีท ไปโอ เอ็นเนอวี่ จำกัด ณ 31 ธันวาคม 2566 - เป็นบริษัทที่นางสาวมรกต กิตติคุณชัย ถือหุ้นร้อยละ 0.005 ของทุนจดทะเบียนชำระแล้วของ บจก.ซันสวีท ไปโอ เอ็นเนอวี่ จำกัด ณ 31 ธันวาคม 2566 - เป็นบริษัทที่นางจิราพร กิตติคุณชัย ถือหุ้นร้อยละ 0.005 ของทุนจดทะเบียนชำระแล้วของ บจก.ซันสวีท ไปโอ เอ็นเนอวี่ จำกัด 31 ธันวาคม 2566 | ✓ | ✓ |
| 7. บจก.เชียงใหม่วิสาหกิจเพื่อสังคม ดำเนินธุรกิจด้านการพัฒนาระบบงานเพื่อ บริหารแบบมุ่งเน้นกลยุทธ์ ที่เป็นประโยชน์ ต่อพัฒนาอย่างยั่งยืน แก่สังคม โดย ส่วนรวม | - เป็นบริษัทที่นายองอาจ กิตติคุณชัย เป็นกรรมการและถือหุ้นร้อยละ 1 ของทุนจดทะเบียนชำระแล้วของ บจก.เชียงใหม่วิสาหกิจเพื่อสังคม จำกัด ณ 31 ธันวาคม 2566 - เป็นบริษัทที่นางศุภราภรณ์ ประสาทงามเลิศ ถือหุ้นร้อยละ 0.3 ของทุนจดทะเบียนชำระแล้วของ บจก.เชียงใหม่วิสาหกิจเพื่อสังคม ณ 31 ธันวาคม 2566 | ✗ | ✗ |

| บริษัท/บุคคลที่อาจมีความขัดแย้ง | ลักษณะความสัมพันธ์ | รายการระหว่างกัน (มี=✓, ไม่มี=×) | |
|---|--|-------------------------------------|----------------------------------|
| | | งวดปี 2565 | งวดปี 2566 |
| | | สิ้นสุดวันที่ 31 ธันวาคม 2565 | สิ้นสุดวันที่ 31 ธันวาคม 2566 |
| <p>กรรมการบริษัทมี 9 ท่านคือ</p> <ol style="list-style-type: none"> 1) นายไพรัช โตรวิวัฒน์ 2) นายชัชชาญ เอกชัยพัฒนกุล 3) นายองอาจ กิตติคุณชัย 4) นายกษิต พิสิษฐ์กุล 5) นายอนุชา มีเกียรติชัยกุล 6) นายสรรเสริญ สุจริตกุล 7) นายอนันต์ บุญมหาธนากร 8) นายวิเชียร เชิดชูตระกูลทอง 9) นายสมิต ทวีเลิศนิธิ | | | |
| <p>8. บริษัท ชันสวีท โฮลดิ้งส์ จำกัด ดำเนินธุรกิจที่มีวัตถุประสงค์เพื่อลงทุน</p> <p>กรรมการบริษัทมี 3 ท่านคือ</p> <ol style="list-style-type: none"> 1) นางจิราพร กิตติคุณชัย 2) นายองอาจ กิตติคุณชัย 3) นางสาวมรกต กิตติคุณชัย | <ul style="list-style-type: none"> - เป็นบริษัทที่ นางจิราพร กิตติคุณชัย เป็นกรรมการถือหุ้นร้อยละ 99.9999 ของทุนจดทะเบียนชำระแล้วของ บริษัท ชันสวีท โฮลดิ้งส์ จำกัด ณ 31 ธันวาคม 2566 - เป็นบริษัทที่ นายองอาจ กิตติคุณชัย เป็นกรรมการ ถือหุ้นร้อยละ 0.0001 ของทุนจดทะเบียนชำระแล้วของ บริษัท ชันสวีท โฮลดิ้งส์ จำกัด ณ 31 ธันวาคม 2566 - เป็นบริษัทที่ นางสาวมรกต กิตติคุณชัย เป็นกรรมการและถือหุ้นร้อยละ 0.0001 ของทุนจดทะเบียนชำระแล้วของ บริษัท ชันสวีท โฮลดิ้งส์ จำกัด 31 ธันวาคม 2566 | X | X |

รายละเอียดรายการระหว่างกัน

รายละเอียดรายการระหว่างกันของบริษัทกับบุคคลที่อาจมีความขัดแย้งทางผลประโยชน์ที่เกิดขึ้นใน ปี 2565 สิ้นสุด ณ 31 ธันวาคม 2565 และ ปี 2566 สิ้นสุด ณ 31 ธันวาคม 2566 มีรายละเอียดดังนี้

| บุคคลที่อาจมีความขัดแย้ง | ลักษณะรายการระหว่างกัน | มูลค่ารายการระหว่างกัน (ล้านบาท) | | ความจำเป็นและความสมเหตุสมผล |
|--------------------------|---|--|--|--|
| | | ณ วันที่ 31 ธันวาคม 2565 | ณ วันที่ 31 ธันวาคม 2566 | |
| 1. นายองอาจ กิตติคุณชัย | <p><u>รายได้อื่น</u></p> <ul style="list-style-type: none"> - บริษัทมีรายได้อื่นจากการให้กรรมการเช่าที่ดินพร้อมสิ่งปลูกสร้าง เพื่อใช้เป็นที่พักอาศัย - บริษัทมีรายได้อื่นจากการได้รับชำระค่าไฟฟ้าจากรายการดังกล่าว <p><u>ซื้อทรัพย์สิน</u></p> <ul style="list-style-type: none"> - บริษัทมีรายการซื้อที่ดินจากกรรมการ เพื่อรองรับการขยายธุรกิจในอนาคต <p><u>ลูกหนี้อื่น</u></p> <ul style="list-style-type: none"> - บริษัทมียอดลูกหนี้อื่นจากรายได้ค่าเช่าและรายได้ค้างรับจากค่าไฟฟ้า | <p>0.25</p> <p>949 บาท</p> <p>--</p> <p>--</p> | <p>--</p> <p>--</p> <p>19.27</p> <p>--</p> | <p>ในปี 2566 บริษัทได้ยกเลิกสัญญาให้กรรมการเช่าที่ดินพร้อมสิ่งปลูกสร้าง ซึ่งมีลักษณะเป็นอาคารบ้านเดี่ยวชั้นเดียวตั้งอยู่บ้านเลขที่ 9/9 ภายในบริเวณโรงงานซึ่งเป็นกรรมสิทธิ์ของบริษัทสำหรับใช้เป็นที่พักอาศัยโดยมีกำหนดระยะเวลาเช่า 3 ปี ตั้งแต่วันที่ 1 มกราคม 2563 ถึงวันที่ 31 ธันวาคม 2565 ในอัตราค่าเช่า 20,460บาทต่อเดือน โดยผู้เช่าจะเป็นผู้รับผิดชอบชำระค่าไฟฟ้าให้แก่ผู้ให้เช่าในอัตราค่าไฟฟ้าหน่วยละ 5 บาท</p> <p>เมื่อวันที่ 22 พฤศจิกายน 2567บริษัทได้ซื้อที่ดินจาก นางสาว มรกต กิตติคุณชัย นายองอาจ กิตติคุณชัยและนางจิราพร กิตติคุณชัยซึ่งเป็นกรรมการบริษัทและผู้ถือหุ้นรายใหญ่จำนวน 25 แบลง เนื้อที่รวม 82 ไร่ 2 งาน 85 ตารางวา มูลค่า 19,272,372 บาท เพื่อวัตถุประสงค์ เพื่อรองรับการขยายธุรกิจในอนาคต</p> <p>ซึ่งการกำหนดมูลค่ารวมของธุรกรรมการซื้อที่ดินนี้ใช้ราคาที่ผู้ขายได้มาตามสัญญาจะซื้อจะขายที่ดินรวม ค่าธรรมเนียมและค่าใช้จ่ายในการได้มาของที่ดิน โดยไม่ได้มีการบวกราคาเพิ่มแต่อย่างใด</p> |

| บุคคลที่อาจมีความขัดแย้ง | ลักษณะรายการระหว่างกัน | มูลค่ารายการระหว่างกัน (ล้านบาท) | | ความจำเป็นและความสมเหตุสมผล |
|-------------------------------|---|--|---|---|
| | | ณ วันที่ 31 ธันวาคม 2565 | ณ วันที่ 31 ธันวาคม 2566 | |
| | | | | <p><u>ความเห็นคณะกรรมการตรวจสอบ</u></p> <p>คณะกรรมการพิจารณาแล้วมีความเห็นว่าราคาซื้อที่ดินซึ่งเสนอโดยผู้ขายมีความเหมาะสมเนื่องจากเมื่อพิจารณาเกี่ยวกับราคาซื้อขายที่ดินปัจจุบันมีแนวโน้มราคาซื้อขายที่ดินสูงขึ้นประกอบกับพื้นที่ติดกับบริษัทและพื้นที่โครงการไร่ตะวันหวาน (Sun Valley) ซึ่งจะเป็นประโยชน์ต่อการดำเนินการธุรกิจในอนาคต</p> |
| 2. นางสาวมรกต กิตติคุณชัย | <p><u>รายได้อื่น</u></p> <ul style="list-style-type: none"> - บริษัทมีรายได้อื่นจากการให้กรรมกรเช่าที่ดินพร้อมสิ่งปลูกสร้าง เพื่อใช้เป็นที่พักอาศัย - บริษัทมีรายได้อื่นจากการได้รับชำระค่า ไฟฟ้าจากรายการดังกล่าว <p><u>ลูกหนี้อื่น</u></p> <ul style="list-style-type: none"> - บริษัทมียอดลูกหนี้อื่นจากรายได้ค่าเช่าและรายได้ค้ำรับจากค่าไฟฟ้า | <p>0.30</p> <p>2,706 บาท</p> <p>--</p> <p>--</p> | <p>--</p> <p>--</p> <p>--</p> <p>--</p> | <p>ในปี 2566 บริษัทได้ยกเลิกสัญญาให้กรรมกรเช่าที่ดินพร้อมสิ่งปลูกสร้าง ซึ่งมีลักษณะเป็นอาคารบ้านเดี่ยวชั้นเดียวตั้งอยู่บ้านเลขที่ 9/7 ภายในบริเวณโรงงานซึ่งเป็นกรรมสิทธิ์ของบริษัทสำหรับใช้เป็นที่พักอาศัยโดยมีกำหนดระยะเวลาเช่า 3 ปี ตั้งแต่วันที่ 1 มกราคม 2563 ถึงวันที่ 31 ธันวาคม 2565 ในอัตราค่าเช่า 25,300บาทต่อเดือน โดยผู้เช่าจะเป็นผู้รับผิดชอบชำระค่าไฟฟ้าให้แก่ผู้ให้เช่าในอัตราค่าไฟฟ้าหน่วยละ 5 บาท</p> <p><u>ความเห็นคณะกรรมการตรวจสอบ</u></p> <p>คณะกรรมการตรวจสอบรับทราบและมีความเห็นว่ารายการดังกล่าวมีความสมเหตุสมผล เนื่องจากบริษัทมีการดำเนินการภายใต้เงื่อนไขและราคาที่มีความสมเหตุสมผล</p> |
| 3. นางศุภราภรณ์ ประสาทงามเลิศ | <p><u>รายได้อื่น</u></p> <ul style="list-style-type: none"> - บริษัทมีรายได้อื่นจากการให้กรรมกรเช่าที่ดินพร้อมสิ่งปลูกสร้าง เพื่อใช้เป็นที่พักอาศัย | <p>0.14</p> | <p>--</p> | <p>ในปี 2566 บริษัทได้ยกเลิกสัญญาให้กรรมกรเช่าที่ดินพร้อมสิ่งปลูกสร้าง ซึ่งมีลักษณะเป็นอาคารบ้านเดี่ยวชั้นเดียวตั้งอยู่บ้านเลขที่ 9/7 ภายในบริเวณโรงงานซึ่งเป็นกรรมสิทธิ์ของ</p> |

| บุคคลที่อาจมีความขัดแย้ง | ลักษณะรายการระหว่างกัน | มูลค่ารายการระหว่างกัน (ล้านบาท) | | ความจำเป็นและความสมเหตุสมผล |
|--------------------------|--|----------------------------------|-----------------------------|---|
| | | ณ วันที่ 31 ธันวาคม 2565 | ณ วันที่ 31 ธันวาคม 2566 | |
| | <ul style="list-style-type: none"> - บริษัทมีรายได้อื่นจากการได้รับชำระค่า ไฟฟ้าจากรายการดังกล่าว <p><u>รายได้จากการขายทรัพย์สิน</u></p> <ul style="list-style-type: none"> - บริษัทมีรายได้จากการขายทรัพย์สิน รถยนต์ให้กรรมการ <p><u>ลูกหนี้อื่น</u></p> <ul style="list-style-type: none"> - บริษัทมียอดลูกหนี้อื่นจากรายได้ค่าเช่าและรายได้ค้ำรับจากค่าไฟฟ้า | 519 บาท | -- | <p>บริษัทสำหรับใช้เป็นที่พักอาศัยโดยมีกำหนดระยะเวลาเช่า 3 ปี ตั้งแต่วันที่ 1 มกราคม 2563 ถึงวันที่ 31 ธันวาคม 2565 ในอัตราค่าเช่า 11,880บาทต่อเดือน โดยผู้เช่าจะเป็นผู้รับผิดชอบชำระค่าไฟฟ้าให้แก่ผู้ให้เช่าในอัตราค่าไฟฟ้าหน่วยละ 5 บาท</p> <p>ในวันที่ 4 ตุลาคม 2566 บริษัทได้ขายรถยนต์บริษัท ยี่ห้อ Benz รุ่น GLC250 อายุการใช้งาน 7 ปีมูลค่า 1.12 ล้านบาท ทั้งนี้ราคาดังกล่าวทำโดยวิธีเปรียบเทียบราคาตลาด และใช้ราคาสูงสุดจากการนำรถไปประเมินราคา และผู้ซื้อได้ชำระเป็นเงินสดเต็มจำนวน ณ วันจดทะเบียนโอนกรรมสิทธิ์รถ</p> <p><u>ความเห็นคณะกรรมการตรวจสอบ</u></p> <p>คณะกรรมการตรวจสอบบริษัทพบและมีความเห็นว่ารายการดังกล่าวมีความสมเหตุสมผล เนื่องจากบริษัทมีการดำเนินการภายใต้เงื่อนไขและราคาที่มีความสมเหตุสมผล</p> |
| 4. บจก.โซสวิต | <p><u>รายได้ค่าทำบัญชี</u></p> <p><u>ลูกหนี้บริษัทในเครือ</u></p> | 0.01 | 0.01 | <p>ในปี 2566 บริษัทมีรายได้จากการรับจ้างทำบัญชีให้ บจก.โซสวิต โดยกำหนดระยะเวลา 1 ปี ตั้งแต่วันที่ 1 มกราคม 2566 ถึงวันที่ 31 ธันวาคม 2566 ในอัตราค่าบริการ 10,000 บาทต่อปี และได้รับรู้อย่างไรก็ตาม 1 ทั้งจำนวน ทั้งนี้ราคาค่าบริการดังกล่าวใช้วิธีเปรียบเทียบราคาตลาดเป็นเกณฑ์</p> <p><u>ความเห็นคณะกรรมการตรวจสอบ</u></p> <p>คณะกรรมการตรวจสอบบริษัทพบและมีความเห็นว่ารายการดังกล่าวมีความสมเหตุสมผล เนื่องจากบริษัทมีการดำเนินการ</p> |

| บุคคลที่อาจมีความขัดแย้ง | ลักษณะรายการระหว่างกัน | มูลค่ารายการระหว่างกัน (ล้านบาท) | | ความจำเป็นและความสมเหตุสมผล |
|--------------------------------|--|----------------------------------|-----------------------------|--|
| | | ณ วันที่ 31 ธันวาคม 2565 | ณ วันที่ 31 ธันวาคม 2566 | |
| | | | | จัดทำสัญญาเรียบร้อยแล้ว ภายใต้เงื่อนไขและราคาที่มีความสมเหตุสมผล |
| 5. บจก.ชันสวีท ไปโอ เอ็นเนอวี่ | รายได้ค่าทำบัญชี ลูกหนี้บริษัทในเครือ | 0.01 -- | 0.01 -- | <p>ในปี 2566 บริษัทมีรายได้จากการรับจ้างทำบัญชีจาก.ชันสวีท ไปโอ เอ็นเนอวี่ โดยกำหนดระยะเวลา 1 ปี ตั้งแต่วันที่ 1 มกราคม 2566 ถึงวันที่ 31 ธันวาคม 2566 ในอัตราค่าบริการ 10,000 บาทต่อปีและได้รับรู้รายได้ในไตรมาส 1 ทั้งจำนวน ทั้งนี้ราคาค่าบริการดังกล่าวโดยใช้วิธีเปรียบเทียบราคาตลาดเป็นเกณฑ์</p> <p><u>ความเห็นคณะกรรมการตรวจสอบ</u></p> <p>คณะกรรมการตรวจสอบรับทราบและมีความเห็นว่ารายการดังกล่าวมีความสมเหตุสมผล เนื่องจากบริษัทมีการดำเนินการจัดทำสัญญาเรียบร้อยแล้ว ภายใต้เงื่อนไขและราคาที่มีความสมเหตุสมผล</p> |

ข้อมูลย้อนหลังสำหรับปี 2565 สามารถดูได้ที่ <https://www.set.or.th/set/companyprofile.do?symbol=SUN&ssoPagelD=4&language=th&country=T>



ส่วนที่ 3

งบการเงิน



บริษัท ชันสวีท จำกัด (มหาชน)

งบการเงินรวมและงบการเงินเฉพาะกิจการ

31 ธันวาคม พ.ศ. 2566

รายงานของผู้สอบบัญชีรับอนุญาต

เสนอ ผู้ถือหุ้นของบริษัท ชันสวีท จำกัด (มหาชน)

ความเห็น

ข้าพเจ้าเห็นว่า งบการเงินรวมและงบการเงินเฉพาะกิจการแสดงฐานะการเงินรวมของบริษัท ชันสวีท จำกัด (มหาชน) (บริษัท) และบริษัทย่อย (กลุ่มกิจการ) และฐานะการเงินเฉพาะกิจการของบริษัท ณ วันที่ 31 ธันวาคม พ.ศ. 2566 และผลการดำเนินงานรวมและผลการดำเนินงานเฉพาะกิจการ รวมถึงกระแสเงินสดรวมและกระแสเงินสดเฉพาะกิจการสำหรับปีสิ้นสุดวันเดียวกันโดยถูกต้องตามที่ควรในสาระสำคัญตามมาตรฐานการรายงานทางการเงิน

งบการเงินที่ตรวจสอบ

งบการเงินรวมและงบการเงินเฉพาะกิจการประกอบด้วย

- งบแสดงฐานะการเงินรวมและงบแสดงฐานะการเงินเฉพาะกิจการ ณ วันที่ 31 ธันวาคม พ.ศ. 2566
- งบกำไรขาดทุนเบ็ดเสร็จรวมและงบกำไรขาดทุนเบ็ดเสร็จเฉพาะกิจการสำหรับปีสิ้นสุดวันเดียวกัน
- งบแสดงการเปลี่ยนแปลงส่วนของผู้ถือหุ้นรวมและงบแสดงการเปลี่ยนแปลงส่วนของผู้ถือหุ้นเฉพาะกิจการสำหรับปีสิ้นสุดวันเดียวกัน
- งบกระแสเงินสดรวมและงบกระแสเงินสดเฉพาะกิจการสำหรับปีสิ้นสุดวันเดียวกัน และ
- หมายเหตุประกอบงบการเงินรวมและงบการเงินเฉพาะกิจการซึ่งประกอบด้วยนโยบายการบัญชีที่สำคัญและหมายเหตุเรื่องอื่น ๆ

เกณฑ์ในการแสดงความเห็น

ข้าพเจ้าได้ปฏิบัติตามตรวจสอบตามมาตรฐานการสอบบัญชี ความรับผิดชอบของข้าพเจ้าได้กล่าวไว้ในส่วนของความรับผิดชอบของผู้สอบบัญชีต่อการตรวจสอบงบการเงินรวมและงบการเงินเฉพาะกิจการในรายงานของข้าพเจ้า ข้าพเจ้ามีความเป็นอิสระจากกลุ่มกิจการและบริษัทตามประมวลจริยบรรณของผู้ประกอบวิชาชีพบัญชี รวมถึงมาตรฐานเรื่องความเป็นอิสระที่กำหนดโดย สภาวิชาชีพบัญชีในส่วนที่เกี่ยวข้องกับการตรวจสอบงบการเงินรวมและงบการเงินเฉพาะกิจการ และข้าพเจ้าได้ปฏิบัติตามความรับผิดชอบด้านจริยบรรณอื่น ๆ ตามประมวลจริยบรรณดังกล่าว ข้าพเจ้าเชื่อว่า หลักฐานการสอบบัญชีที่ข้าพเจ้าได้รับเพียงพอและเหมาะสมเพื่อใช้เป็นเกณฑ์ในการแสดงความเห็นของข้าพเจ้า

เรื่องสำคัญในการตรวจสอบ

เรื่องสำคัญในการตรวจสอบคือเรื่องต่าง ๆ ที่มีนัยสำคัญที่สุดตามดุลยพินิจของผู้ประกอบวิชาชีพของข้าพเจ้าในการตรวจสอบงบการเงินรวมและงบการเงินเฉพาะกิจการสำหรับงวดปัจจุบัน ข้าพเจ้าได้ระบุเรื่อง การรับรู้รายได้จากการขายสินค้า เป็นเรื่องสำคัญในการตรวจสอบและได้นำเรื่องนี้มาพิจารณาในบริบทของการตรวจสอบงบการเงินรวมและงบการเงินเฉพาะกิจการโดยรวมและในการแสดงความเห็นของข้าพเจ้า ทั้งนี้ ข้าพเจ้าไม่ได้แสดงความเห็นแยกต่างหากสำหรับเรื่องนี้

| เรื่องสำคัญในการตรวจสอบ | วิธีการตรวจสอบ |
|---|---|
| <p>การรับรู้รายได้จากการขายสินค้า</p> <p>กลุ่มกิจการมีรายได้จากการขายสินค้าสำหรับปีสิ้นสุดวันที่ 31 ธันวาคม พ.ศ. 2566 จำนวน 3,696.55 ล้านบาท ซึ่งประกอบด้วยรายได้จากการขายพืชและผลไม้ทางการเกษตรทั้งสดและแปรรูป ซึ่งมีทั้งขายในประเทศและส่งออกต่างประเทศ ทำให้รายการขายของกลุ่มกิจการมีเงื่อนไขในการรับรู้รายได้ที่แตกต่างกัน ซึ่งรับรู้รายได้โดยพิจารณาว่าอำนาจในการควบคุมสินค้าเป็นของลูกค้านำแล้ว</p> <p>ข้าพเจ้าให้ความสำคัญในการตรวจสอบการตัดรอบบัญชีของการรับรู้รายได้จากการขายสินค้า เนื่องจากจำนวนผลกระทบของรายได้ดังกล่าวมีสาระสำคัญ และการรับรู้รายได้ขึ้นอยู่กับเงื่อนไขการส่งมอบซึ่งใช้ในการพิจารณาว่าอำนาจในการควบคุมสินค้าเป็นของลูกค้านำแล้วหรือไม่</p> | <p>ข้าพเจ้าได้ปฏิบัติงานที่เกี่ยวข้องกับการตรวจสอบการรับรู้รายได้ ดังนี้</p> <ul style="list-style-type: none"> • ทำความเข้าใจ ประเมินการออกแบบ และทดสอบระบบการควบคุมภายในสำหรับวงจรรายได้ของกลุ่มกิจการ โดยการสอบถามจากผู้รับผิดชอบ และเลือกสุ่มตัวอย่างมาทดสอบการปฏิบัติตามการควบคุมที่กลุ่มกิจการได้ออกแบบไว้ • ประเมินนโยบายบัญชีที่เกี่ยวข้องกับการรับรู้รายได้ของกลุ่มกิจการว่ามีความเหมาะสมภายใต้มาตรฐานการบัญชีที่เกี่ยวข้องหรือไม่ • สุ่มตัวอย่างเอกสารการขายเพื่อตรวจสอบการรับรู้รายได้ว่าเป็นไปตามเงื่อนไขที่ระบุไว้ในสัญญา และสอดคล้องกับนโยบายการรับรู้รายได้ของกลุ่มกิจการ • ตรวจสอบเอกสารประกอบการขายที่เกิดขึ้นในระหว่างปีและช่วงใกล้สิ้นรอบระยะเวลาบัญชีกับสัญญาขาย ใบแจ้งหนี้ ใบส่งสินค้า และเอกสารขนส่งอื่นที่เกี่ยวข้อง • ตรวจสอบการรับเงินจากการขายกับสลิปธนาคาร และรายการเดินบัญชีเงินฝากธนาคาร • ตรวจสอบใบลดหนี้ที่กลุ่มกิจการออกภายหลังวันสิ้นรอบระยะเวลาบัญชี และพิจารณาว่ารายการขายและใบลดหนี้ถูกบันทึกในงวดที่เหมาะสมหรือไม่ • วิเคราะห์เปรียบเทียบข้อมูลแบบแยกย่อยสำหรับบัญชีรายได้ เพื่อตรวจสอบความผิดปกติที่อาจเกิดขึ้นของรายการขายตลอดระยะเวลาบัญชี <p>จากการปฏิบัติงานข้างต้น ข้าพเจ้าพบว่ากรรับรู้รายได้จากการขายสินค้ามีความเหมาะสมและสอดคล้องกับหลักฐานประกอบรายการ</p> |

ข้อมูลอื่น

กรรมการเป็นผู้รับผิดชอบต่อข้อมูลอื่น ข้อมูลอื่นประกอบด้วย ข้อมูลซึ่งรวมอยู่ในรายงานประจำปี แต่ไม่รวมถึงงบการเงินรวมและงบการเงินเฉพาะกิจการ และรายงานของผู้สอบบัญชีที่อยู่ในรายงานนั้น ข้าพเจ้าคาดว่าข้าพเจ้าจะได้รับรายงานประจำปีภายหลังจากวันที่ในรายงานของผู้สอบบัญชีนี้

ความเห็นของข้าพเจ้าต่องบการเงินรวมและงบการเงินเฉพาะกิจการไม่ครอบคลุมถึงข้อมูลอื่น และข้าพเจ้าไม่ได้ให้ความเชื่อมั่นต่อข้อมูลอื่น

ความรับผิดชอบของข้าพเจ้าที่เกี่ยวข้องกับการตรวจสอบงบการเงินรวมและงบการเงินเฉพาะกิจการคือ การอ่านและพิจารณาว่าข้อมูลอื่นมีความขัดแย้งที่มีสาระสำคัญกับงบการเงินรวมและงบการเงินเฉพาะกิจการ หรือกับความรู้ที่ได้รับจากการตรวจสอบของข้าพเจ้า หรือปรากฏว่าข้อมูลอื่นมีการแสดงข้อมูลที่ขัดต่อข้อเท็จจริงอันเป็นสาระสำคัญหรือไม่

เมื่อข้าพเจ้าได้อ่านรายงานประจำปี หากข้าพเจ้าสรุปได้ว่าการแสดงข้อมูลที่ขัดต่อข้อเท็จจริงอันเป็นสาระสำคัญ ข้าพเจ้าต้องสื่อสารเรื่องดังกล่าวกับคณะกรรมการตรวจสอบ

ความรับผิดชอบของกรรมการต่องบการเงินรวมและงบการเงินเฉพาะกิจการ

กรรมการมีหน้าที่รับผิดชอบในการจัดทำและนำเสนองบการเงินรวมและงบการเงินเฉพาะกิจการเหล่านี้ โดยถูกต้องตามที่ควรตามมาตรฐานการรายงานทางการเงิน และรับผิดชอบเกี่ยวกับการควบคุมภายในที่กรรมการพิจารณาว่าจำเป็นเพื่อให้สามารถจัดทำงบการเงินรวมและงบการเงินเฉพาะกิจการที่ปราศจากการแสดงข้อมูลที่ขัดต่อข้อเท็จจริงอันเป็นสาระสำคัญไม่ว่าจะเกิดจากการทุจริตหรือข้อผิดพลาด

ในการจัดทำงบการเงินรวมและงบการเงินเฉพาะกิจการ กรรมการรับผิดชอบในการประเมินความสามารถของกลุ่มกิจการและบริษัทในการดำเนินงานต่อเนื่อง เปิดเผยเรื่องที่เกี่ยวข้องกับการดำเนินงานต่อเนื่อง (ตามความเหมาะสม) และการใช้เกณฑ์การบัญชีสำหรับการดำเนินงานต่อเนื่อง เว้นแต่กรรมการมีความตั้งใจที่จะเลิกกลุ่มกิจการและบริษัท หรือหยุดดำเนินงาน หรือไม่สามารถดำเนินงานต่อเนื่องต่อไปได้

คณะกรรมการตรวจสอบมีหน้าที่ช่วยกรรมการในการกำกับดูแลกระบวนการในการจัดทำรายงานทางการเงินของกลุ่มกิจการและบริษัท

ความรับผิดชอบของผู้สอบบัญชีต่อการตรวจสอบงบการเงินรวมและงบการเงินเฉพาะกิจการ

การตรวจสอบของข้าพเจ้ามีวัตถุประสงค์เพื่อให้ได้ความเชื่อมั่นอย่างสมเหตุสมผลว่างบการเงินรวมและงบการเงินเฉพาะกิจการโดยรวมปราศจากการแสดงข้อมูลที่ขัดต่อข้อเท็จจริงอันเป็นสาระสำคัญหรือไม่ ไม่ว่าจะเกิดจากการทุจริตหรือข้อผิดพลาด และเสนอรายงานของผู้สอบบัญชีซึ่งรวมความเห็นของข้าพเจ้าอยู่ด้วย ความเชื่อมั่นอย่างสมเหตุสมผลคือความเชื่อมั่นในระดับสูง แต่ไม่ได้เป็นการรับประกันว่าการปฏิบัติงานตรวจสอบตามมาตรฐานการสอบบัญชีจะสามารถตรวจพบข้อมูลที่ขัดต่อข้อเท็จจริงอันเป็นสาระสำคัญที่มีอยู่ได้เสมอไป ข้อมูลที่ขัดต่อข้อเท็จจริงอาจเกิดจากการทุจริตหรือข้อผิดพลาด และถือว่ามีสาระสำคัญเมื่อคาดการณ์อย่างสมเหตุสมผลได้ว่ารายการที่ขัดต่อข้อเท็จจริงแต่ละรายการ หรือทุกรายการรวมกันจะมีผลต่อการตัดสินใจทางเศรษฐกิจของผู้ใช้งบการเงินรวมและงบการเงินเฉพาะกิจการเหล่านี้

ในการตรวจสอบของข้าพเจ้าตามมาตรฐานการสอบบัญชี ข้าพเจ้าได้ใช้ดุลยพินิจเกี่ยวกับผู้ประกอบวิชาชีพและการสังเกตและสงสัยเกี่ยวกับผู้ประกอบวิชาชีพตลอดการตรวจสอบ การปฏิบัติงานของข้าพเจ้ารวมถึง

- ระบุและประเมินความเสี่ยงจากการแสดงข้อมูลที่ขัดต่อข้อเท็จจริงอันเป็นสาระสำคัญในงบการเงินรวมและงบการเงินเฉพาะกิจการ ไม่ว่าจะเกิดจากการทุจริตหรือข้อผิดพลาด ออกแบบและปฏิบัติงานตามวิธีการตรวจสอบเพื่อตอบสนองต่อความเสี่ยงเหล่านั้น และได้หลักฐานการสอบบัญชีที่เพียงพอและเหมาะสมเพื่อเป็นเกณฑ์ในการแสดงความเห็นของข้าพเจ้า ความเสี่ยงที่ไม่พบข้อมูลที่ขัดต่อข้อเท็จจริงอันเป็นสาระสำคัญซึ่งเป็นผลมาจากการทุจริตจะสูงกว่าความเสี่ยงที่เกิดจากข้อผิดพลาด เนื่องจากการทุจริตอาจเกี่ยวกับการสมรู้ร่วมคิด การปลอมแปลงเอกสารหลักฐาน การตั้งใจละเว้นการแสดงข้อมูล การแสดงข้อมูลที่ไม่ตรงตามข้อเท็จจริงหรือการแทรกแซงการควบคุมภายใน
- ทำความเข้าใจในระบบการควบคุมภายในที่เกี่ยวข้องกับการตรวจสอบ เพื่อออกแบบวิธีการตรวจสอบที่เหมาะสมกับสถานการณ์ แต่ไม่ใช่เพื่อวัตถุประสงค์ในการแสดงความเห็นต่อความมีประสิทธิภาพของการควบคุมภายในของกลุ่มกิจการและบริษัท
- ประเมินความเหมาะสมของนโยบายการบัญชีที่กรรมการใช้และความสมเหตุสมผลของประมาณการทางบัญชีและการเปิดเผยข้อมูลที่เกี่ยวข้องซึ่งจัดทำขึ้นโดยกรรมการ
- สรุปลักษณะความเหมาะสมของการใช้เกณฑ์การบัญชีสำหรับการดำเนินงานต่อเนื่องของกรรมการจากหลักฐานการสอบบัญชีที่ได้รับ และประเมินว่ามีความไม่แน่นอนที่มีสาระสำคัญเกี่ยวกับเหตุการณ์หรือสถานการณ์ที่อาจเป็นเหตุให้เกิดข้อสงสัยอย่างมีนัยสำคัญต่อความสามารถของกลุ่มกิจการและบริษัทในการดำเนินงานต่อเนื่องหรือไม่ ถ้าข้าพเจ้าได้ข้อสรุปว่ามีความไม่แน่นอนที่มีสาระสำคัญ ข้าพเจ้าต้องกล่าวไว้ในรายงานของผู้สอบบัญชีของข้าพเจ้าโดยให้ข้อสังเกตถึงการเปิดเผยข้อมูลในงบการเงินรวมและงบการเงินเฉพาะกิจการที่เกี่ยวข้อง หรือถ้าการเปิดเผยดังกล่าวไม่เพียงพอ ความเห็นของข้าพเจ้าจะเปลี่ยนแปลงไป ข้อสรุปของข้าพเจ้าขึ้นอยู่กับหลักฐานการสอบบัญชีที่ได้รับจนถึงวันที่ในรายงานของผู้สอบบัญชีของข้าพเจ้า อย่างไรก็ตาม เหตุการณ์หรือสถานการณ์ในอนาคตอาจเป็นเหตุให้กลุ่มกิจการและบริษัทต้องหยุดการดำเนินงานต่อเนื่อง
- ประเมินการนำเสนอ โครงสร้างและเนื้อหาของงบการเงินรวมและงบการเงินเฉพาะกิจการโดยรวม รวมถึงการเปิดเผยข้อมูลว่างบการเงินรวมและงบการเงินเฉพาะกิจการแสดงรายการ และเหตุการณ์ในรูปแบบที่ทำให้มีการนำเสนอข้อมูลโดยถูกต้องตามที่ควรหรือไม่
- ได้รับหลักฐานการสอบบัญชีที่เหมาะสมอย่างเพียงพอเกี่ยวกับข้อมูลทางการเงินของกิจการภายในกลุ่มหรือกิจกรรมทางธุรกิจภายในกลุ่มกิจการเพื่อแสดงความเห็นต่องบการเงินรวม ข้าพเจ้ารับผิดชอบต่อการกำหนดแนวทาง การควบคุมดูแลและการปฏิบัติงานตรวจสอบกลุ่มกิจการ ข้าพเจ้าเป็นผู้รับผิดชอบแต่เพียงผู้เดียวต่อความเห็นของข้าพเจ้า

ข้าพเจ้าได้สื่อสารกับคณะกรรมการตรวจสอบในเรื่องต่าง ๆ ที่สำคัญซึ่งรวมถึงขอบเขตและช่วงเวลาของการตรวจสอบตามที่ได้วางแผนไว้ ประเด็นที่มีนัยสำคัญที่พบจากการตรวจสอบ และข้อบกพร่องที่มีนัยสำคัญในระบบการควบคุมภายใน หากข้าพเจ้าได้พบในระหว่างการตรวจสอบของข้าพเจ้า

ข้าพเจ้าได้ให้คำรับรองแก่คณะกรรมการตรวจสอบว่า ข้าพเจ้าได้ปฏิบัติตามข้อกำหนดจรรยาบรรณที่เกี่ยวข้องกับความเป็นอิสระและได้สื่อสารกับคณะกรรมการตรวจสอบเกี่ยวกับความสัมพันธ์ทั้งหมด ตลอดจนเรื่องอื่นซึ่งข้าพเจ้าเชื่อว่ามีเหตุผลที่บุคคลภายนอกอาจพิจารณาว่ากระทบต่อความเป็นอิสระของข้าพเจ้าและมาตรการที่ข้าพเจ้าใช้เพื่อป้องกันไม่ให้ข้าพเจ้าขาดความเป็นอิสระ

จากเรื่อง que สื่อสารกับคณะกรรมการตรวจสอบ ข้าพเจ้าได้พิจารณาเรื่องต่าง ๆ ที่มีนัยสำคัญที่สุดในการตรวจสอบงบการเงินรวมและงบการเงินเฉพาะกิจการในงวดปัจจุบันและกำหนดเป็นเรื่องสำคัญในการตรวจสอบ ข้าพเจ้าได้อธิบายเรื่องเหล่านี้ในรายงานของผู้สอบบัญชี เว้นแต่กฎหมายหรือข้อบังคับไม่ให้เปิดเผยต่อสาธารณะเกี่ยวกับเรื่องดังกล่าว หรือในสถานการณ์ที่ยากที่จะเกิดขึ้น ข้าพเจ้าพิจารณาว่าไม่ควรสื่อสารเรื่องดังกล่าวในรายงานของข้าพเจ้าเพราะการกระทำดังกล่าวสามารถคาดการณ์ได้อย่างสมเหตุสมผลว่าจะมีผลกระทบในทางลบมากกว่าผลประโยชน์ต่อส่วนได้เสียสาธารณะจากการสื่อสารดังกล่าว

บริษัท ไพรซ์วอเตอร์เฮาส์คูเปอร์ส เอ็มบีเอส จำกัด

ชัยศิริ เรืองฤทธิ์ชัย

ผู้สอบบัญชีรับอนุญาตเลขที่ 4526

กรุงเทพมหานคร

22 กุมภาพันธ์ พ.ศ. 2567

บริษัท ชันสวีท จำกัด (มหาชน)

งบแสดงฐานะการเงิน

ณ วันที่ 31 ธันวาคม พ.ศ. 2566

| หมายเหตุ | งบการเงินรวม | | งบการเงินเฉพาะกิจการ | | |
|--|--------------|----------------------|----------------------|----------------------|----------------------|
| | พ.ศ. 2566 | พ.ศ. 2565 | พ.ศ. 2566 | พ.ศ. 2565 | |
| | บาท | บาท | บาท | บาท | |
| สินทรัพย์ | | | | | |
| สินทรัพย์หมุนเวียน | | | | | |
| เงินสดและรายการเทียบเท่าเงินสด | 9 | 32,234,248 | 235,773,992 | 28,747,149 | 231,632,659 |
| ลูกหนี้การค้าและลูกหนี้อื่น - สุทธิ | 10 | 300,929,536 | 140,595,402 | 298,001,365 | 138,797,364 |
| สินทรัพย์อนุพันธ์ทางการเงิน | 6, 11 | 5,208,148 | 11,828,542 | 5,208,148 | 11,828,542 |
| เงินให้กู้ยืมระยะสั้นแก่กิจการที่เกี่ยวข้องกัน | 32.6 | - | - | 7,000,000 | 7,000,000 |
| สินค้างเหลือ - สุทธิ | 12 | 486,575,362 | 154,346,825 | 484,961,897 | 153,085,334 |
| สินทรัพย์หมุนเวียนอื่น | 13 | 18,264,251 | 11,319,483 | 18,181,586 | 11,084,236 |
| รวมสินทรัพย์หมุนเวียน | | 843,211,545 | 553,864,244 | 842,100,145 | 553,428,135 |
| สินทรัพย์ไม่หมุนเวียน | | | | | |
| เงินฝากธนาคารที่ติดภาระค้ำประกัน | 14 | 5,783,700 | 5,783,700 | 783,700 | 783,700 |
| เงินลงทุนในบริษัทย่อย | 15 | - | - | 7,369,971 | 7,369,971 |
| ที่ดิน อาคาร และอุปกรณ์ - สุทธิ | 16 | 1,101,951,564 | 922,523,919 | 1,101,466,064 | 921,891,332 |
| สินทรัพย์สิทธิการใช้ - สุทธิ | 17 | 20,674,837 | 24,757,763 | 20,070,998 | 23,952,831 |
| สินทรัพย์ไม่มีตัวตน - สุทธิ | 18 | 1,427,222 | 1,608,877 | 1,250,702 | 1,398,877 |
| สินทรัพย์ภาษีเงินได้รอการตัดบัญชี - สุทธิ | 19 | 5,107,825 | 2,407,624 | 5,107,825 | 2,407,624 |
| รวมสินทรัพย์ไม่หมุนเวียน | | 1,134,945,148 | 957,081,883 | 1,136,049,260 | 957,804,335 |
| รวมสินทรัพย์ | | 1,978,156,693 | 1,510,946,127 | 1,978,149,405 | 1,511,232,470 |

หมายเหตุประกอบงบการเงินรวมและงบการเงินเฉพาะกิจการเป็นส่วนหนึ่งของงบการเงินนี้

บริษัท ชันสวีท จำกัด (มหาชน)

งบแสดงฐานะการเงิน

ณ วันที่ 31 ธันวาคม พ.ศ. 2566

| หมายเหตุ | งบการเงินรวม | | งบการเงินเฉพาะกิจการ | | |
|------------------------------------|--------------|--------------------|----------------------|--------------------|--------------------|
| | พ.ศ. 2566 | พ.ศ. 2565 | พ.ศ. 2566 | พ.ศ. 2565 | |
| | บาท | บาท | บาท | บาท | |
| หนี้สินและส่วนของผู้ถือหุ้น | | | | | |
| หนี้สินหมุนเวียน | | | | | |
| เงินกู้ยืมระยะสั้นจากสถาบันการเงิน | 20.1 | 30,000,000 | - | 30,000,000 | - |
| เจ้าหนี้การค้าและเจ้าหนี้อื่น | 21 | 330,239,661 | 217,239,210 | 328,997,004 | 216,006,122 |
| หนี้สินที่เกิดจากสัญญา | 22 | 35,298,031 | 39,820,297 | 35,298,031 | 39,820,297 |
| หนี้สินอนุพันธ์ทางการเงิน | 6,11 | 7,725,083 | 373,588 | 7,725,083 | 373,588 |
| เงินกู้ยืมระยะยาวจากสถาบันการเงิน | | | | | |
| ที่ถึงกำหนดชำระภายในหนึ่งปี | 20.2 | 67,705,000 | 24,360,000 | 67,705,000 | 24,360,000 |
| ภาษีเงินได้ค้างจ่าย | | 19,771,207 | 10,573,249 | 19,739,572 | 10,573,249 |
| หนี้สินตามสัญญาเช่าส่วนที่ถึง | | | | | |
| กำหนดชำระภายในหนึ่งปี - สุทธิ | | 7,157,921 | 7,642,107 | 7,157,921 | 7,642,107 |
| หนี้สินหมุนเวียนอื่น | | 2,566,587 | 4,121,346 | 2,548,004 | 4,094,640 |
| รวมหนี้สินหมุนเวียน | | 500,463,490 | 304,129,797 | 499,170,615 | 302,870,003 |
| หนี้สินไม่หมุนเวียน | | | | | |
| เงินกู้ยืมระยะยาวจากสถาบันการเงิน | 20.2 | 79,492,000 | 35,225,000 | 79,492,000 | 35,225,000 |
| หนี้สินตามสัญญาเช่า - สุทธิ | | 2,489,378 | 7,054,372 | 2,489,378 | 7,054,372 |
| ภาระผูกพันผลประโยชน์พนักงาน | 23 | 28,862,089 | 26,071,965 | 28,862,089 | 26,071,965 |
| รวมหนี้สินไม่หมุนเวียน | | 110,843,467 | 68,351,337 | 110,843,467 | 68,351,337 |
| รวมหนี้สิน | | 611,306,957 | 372,481,134 | 610,014,082 | 371,221,340 |

หมายเหตุประกอบงบการเงินรวมและงบการเงินเฉพาะกิจการเป็นส่วนหนึ่งของงบการเงินนี้

บริษัท ชันสวีท จำกัด (มหาชน)

งบแสดงฐานะการเงิน

ณ วันที่ 31 ธันวาคม พ.ศ. 2566

| หมายเหตุ | งบการเงินรวม | | งบการเงินเฉพาะกิจการ | |
|--|---------------|---------------|----------------------|---------------|
| | พ.ศ. 2566 | พ.ศ. 2565 | พ.ศ. 2566 | พ.ศ. 2565 |
| | บาท | บาท | บาท | บาท |
| หนี้สินและส่วนของผู้ถือหุ้น (ต่อ) | | | | |
| ส่วนของผู้ถือหุ้น | | | | |
| ทุนเรือนหุ้น | | | | |
| ทุนจดทะเบียน | | | | |
| หุ้นสามัญ จำนวน 645,000,000 หุ้น | | | | |
| มูลค่าที่ตราไว้หุ้นละ 0.50 บาท | 322,500,000 | 322,500,000 | 322,500,000 | 322,500,000 |
| ทุนที่ออกและชำระแล้ว | | | | |
| หุ้นสามัญ จำนวน 644,997,425 หุ้น | | | | |
| มูลค่าที่ได้รับชำระแล้วหุ้นละ 0.50 บาท | 322,498,713 | 322,498,713 | 322,498,713 | 322,498,713 |
| ส่วนเกินมูลค่าหุ้นสามัญ | 665,525,655 | 665,525,655 | 665,525,655 | 665,525,655 |
| ส่วนต่ำกว่าทุนจากการรวมธุรกิจ | | | | |
| ภายใต้การควบคุมเดียวกัน | (20,637,124) | (20,637,124) | (21,000,000) | (21,000,000) |
| กำไรสะสม | | | | |
| จัดสรรแล้ว - ทุนสำรองตามกฎหมาย | 24 | 32,250,000 | 32,250,000 | 32,250,000 |
| ยังไม่ได้จัดสรร | | 370,492,751 | 142,108,008 | 372,141,865 |
| องค์ประกอบอื่นของส่วนของผู้ถือหุ้น | | (3,280,259) | (3,280,259) | (3,280,910) |
| รวมส่วนของผู้เป็นเจ้าของของบริษัท | 1,366,849,736 | 1,138,464,993 | 1,368,135,323 | 1,140,011,130 |
| ส่วนได้เสียที่ไม่มีอำนาจควบคุม | - | - | - | - |
| รวมส่วนของผู้ถือหุ้น | 1,366,849,736 | 1,138,464,993 | 1,368,135,323 | 1,140,011,130 |
| รวมหนี้สินและส่วนของผู้ถือหุ้น | 1,978,156,693 | 1,510,946,127 | 1,978,149,405 | 1,511,232,470 |

หมายเหตุประกอบงบการเงินรวมและงบการเงินเฉพาะกิจการเป็นส่วนหนึ่งของงบการเงินนี้

บริษัท ชันสวีท จำกัด (มหาชน)

งบกำไรขาดทุนเบ็ดเสร็จ

สำหรับปีสิ้นสุดวันที่ 31 ธันวาคม พ.ศ. 2566

| หมายเหตุ | งบการเงินรวม | | งบการเงินเฉพาะกิจการ | |
|---|--------------------|--------------------|----------------------|--------------------|
| | พ.ศ. 2566 | พ.ศ. 2565 | พ.ศ. 2566 | พ.ศ. 2565 |
| | บาท | บาท | บาท | บาท |
| รายได้จากการขาย | 3,696,548,420 | 2,940,184,995 | 3,664,030,711 | 2,916,644,097 |
| ต้นทุนขาย | (2,932,663,271) | (2,459,589,273) | (2,908,667,286) | (2,441,011,213) |
| กำไรขั้นต้น | 763,885,149 | 480,595,722 | 755,363,425 | 475,632,884 |
| รายได้อื่น | 26 9,554,651 | 9,229,374 | 13,139,670 | 12,087,600 |
| ขาดทุนจากอัตราแลกเปลี่ยน - สุทธิ | (5,103,748) | (59,740,359) | (5,136,583) | (59,954,585) |
| กำไร (ขาดทุน) จากตราสารอนุพันธ์ทางการเงิน - สุทธิ | (13,971,888) | 14,317,059 | (13,971,888) | 14,317,059 |
| ค่าใช้จ่ายในการขาย | (242,649,779) | (203,519,298) | (241,220,570) | (202,678,826) |
| ค่าใช้จ่ายในการบริหาร | (100,554,824) | (87,752,327) | (97,351,062) | (85,718,031) |
| ต้นทุนทางการเงิน | 27 (4,493,449) | (2,758,509) | (4,493,427) | (2,597,699) |
| กำไรก่อนภาษีเงินได้ | 406,666,112 | 150,371,662 | 406,329,565 | 151,088,402 |
| ภาษีเงินได้ | 29 (49,282,214) | (25,248,199) | (49,206,217) | (25,248,199) |
| กำไรสำหรับปี | 357,383,898 | 125,123,463 | 357,123,348 | 125,840,203 |
| กำไรเบ็ดเสร็จรวมสำหรับปี | 357,383,898 | 125,123,463 | 357,123,348 | 125,840,203 |
| การแบ่งปันกำไรสุทธิ | | | | |
| ส่วนของผู้เป็นเจ้าของของบริษัท | 357,383,898 | 125,123,463 | 357,123,348 | 125,840,203 |
| ส่วนของส่วนได้เสียที่ไม่มีอำนาจควบคุม | - | - | - | - |
| | 357,383,898 | 125,123,463 | 357,123,348 | 125,840,203 |
| การแบ่งปันกำไรเบ็ดเสร็จรวม | | | | |
| ส่วนของผู้เป็นเจ้าของของบริษัท | 357,383,898 | 125,123,463 | 357,123,348 | 125,840,203 |
| ส่วนของส่วนได้เสียที่ไม่มีอำนาจควบคุม | - | - | - | - |
| | 357,383,898 | 125,123,463 | 357,123,348 | 125,840,203 |
| กำไรต่อหุ้น | | | | |
| กำไรต่อหุ้นขั้นพื้นฐาน | 30 0.55 | 0.19 | 0.55 | 0.20 |

หมายเหตุประกอบงบการเงินรวมและงบการเงินเฉพาะกิจการเป็นส่วนหนึ่งของงบการเงินนี้

บริษัท ชันสวีท จำกัด (มหาชน)

งบแสดงการเปลี่ยนแปลงส่วนของผู้ถือหุ้น

สำหรับปีสิ้นสุดวันที่ 31 ธันวาคม พ.ศ. 2566

| | | งบการเงินรวม | | | | | | | | | |
|---|-------------|------------------------------------|--------------|------------|-------------------|-------------|-----------------------------------|---------------|-----|---------------|-----|
| | | ส่วนของผู้ถือหุ้นของบริษัท | | | | | | | | | |
| | | องค์ประกอบอื่นของส่วนของผู้ถือหุ้น | | | | | | | | | |
| | | ส่วนของผู้ถือหุ้น | | | กำไรสะสม | | ขาดทุนเบ็ดเสร็จอื่น | | | รวม | |
| | | ส่วนต่ำกว่าทุน | | | กำไรสะสม | | การวัดมูลค่าใหม่ | | | รวม | |
| | | จากการรวม | | | จัดสรรแล้ว - | | ของภาวะผูกพัน | | | รวม | |
| | | ทุนที่ออกและเรียกชำระแล้ว | | | ทุนสำรองตามกฎหมาย | | ผลประโยชน์พนักงาน | | | รวม | |
| | | ส่วนเกินมูลค่าหุ้นสามัญ | | | ยังไม่ได้จัดสรร | | องคประกอบอื่นของส่วนของผู้ถือหุ้น | | | รวม | |
| | | ส่วนได้เสียที่ไม่มีอำนาจควบคุม | | | ส่วนของผู้ถือหุ้น | | ส่วนของผู้ถือหุ้น | | | รวม | |
| หมายเหตุ | บาท | บาท | บาท | บาท | บาท | บาท | บาท | บาท | บาท | บาท | บาท |
| ยอดยกมา ณ วันที่ 1 มกราคม พ.ศ. 2565 | 322,498,713 | 665,525,655 | (20,637,124) | 32,250,000 | 145,982,615 | (3,280,259) | (3,280,259) | 1,142,339,600 | - | 1,142,339,600 | |
| การเปลี่ยนแปลงในส่วนของผู้ถือหุ้นสำหรับปี | | | | | | | | | | | |
| เงินปันผลจ่าย | 25 | - | - | - | (128,998,070) | - | - | (128,998,070) | - | (128,998,070) | |
| กำไรเบ็ดเสร็จรวมสำหรับปี | | - | - | - | 125,123,463 | - | - | 125,123,463 | - | 125,123,463 | |
| ยอดคงเหลือ ณ วันที่ 31 ธันวาคม พ.ศ. 2565 | 322,498,713 | 665,525,655 | (20,637,124) | 32,250,000 | 142,108,008 | (3,280,259) | (3,280,259) | 1,138,464,993 | - | 1,138,464,993 | |
| ยอดยกมา ณ วันที่ 1 มกราคม พ.ศ. 2566 | 322,498,713 | 665,525,655 | (20,637,124) | 32,250,000 | 142,108,008 | (3,280,259) | (3,280,259) | 1,138,464,993 | - | 1,138,464,993 | |
| การเปลี่ยนแปลงในส่วนของผู้ถือหุ้นสำหรับปี | | | | | | | | | | | |
| เงินปันผลจ่าย | 25 | - | - | - | (128,999,155) | - | - | (128,999,155) | - | (128,999,155) | |
| กำไรเบ็ดเสร็จรวมสำหรับปี | | - | - | - | 357,383,898 | - | - | 357,383,898 | - | 357,383,898 | |
| ยอดคงเหลือ ณ วันที่ 31 ธันวาคม พ.ศ. 2566 | 322,498,713 | 665,525,655 | (20,637,124) | 32,250,000 | 370,492,751 | (3,280,259) | (3,280,259) | 1,366,849,736 | - | 1,366,849,736 | |

หมายเหตุประกอบงบการเงินรวมและงบการเงินเฉพาะกิจการเป็นส่วนหนึ่งของงบการเงินนี้

บริษัท ชันสวีท จำกัด (มหาชน)

งบแสดงการเปลี่ยนแปลงส่วนของผู้ถือหุ้น

สำหรับปีสิ้นสุดวันที่ 31 ธันวาคม พ.ศ. 2566

| หมายเหตุ | งบการเงินเฉพาะกิจการ | | | | | | | |
|--|----------------------------|-------------------------|----------------|------------|------------------|-----------------------------|-----------------------------|---------------|
| | ส่วนของผู้ถือหุ้น | | | กำไรสะสม | | องค์ประกอบอื่นของผู้ถือหุ้น | | |
| | ส่วนที่ออกและเรียกชำระแล้ว | ส่วนเกินมูลค่าหุ้นสามัญ | ส่วนต่ำกว่าทุน | กำไรสะสม | การวัดมูลค่าใหม่ | ของภาระผูกพัน | องค์ประกอบอื่นของผู้ถือหุ้น | รวม |
| | | | จากการรวม | | | | | |
| บาท | บาท | บาท | บาท | บาท | บาท | บาท | บาท | |
| ยอดยกมา ณ วันที่ 1 มกราคม พ.ศ. 2565 | 322,498,713 | 665,525,655 | (21,000,000) | 32,250,000 | 147,175,539 | (3,280,910) | (3,280,910) | 1,143,168,997 |
| การเปลี่ยนแปลงในส่วนของผู้ถือหุ้นประจำปี | | | | | | | | |
| เงินปันผลจ่าย | 25 | - | - | - | (128,998,070) | - | - | (128,998,070) |
| กำไรเบ็ดเสร็จรวมสำหรับปี | | - | - | - | 125,840,203 | - | - | 125,840,203 |
| ยอดคงเหลือ ณ วันที่ 31 ธันวาคม พ.ศ. 2565 | 322,498,713 | 665,525,655 | (21,000,000) | 32,250,000 | 144,017,672 | (3,280,910) | (3,280,910) | 1,140,011,130 |
| ยอดยกมา ณ วันที่ 1 มกราคม พ.ศ. 2566 | 322,498,713 | 665,525,655 | (21,000,000) | 32,250,000 | 144,017,672 | (3,280,910) | (3,280,910) | 1,140,011,130 |
| การเปลี่ยนแปลงในส่วนของผู้ถือหุ้นประจำปี | | | | | | | | |
| เงินปันผลจ่าย | 25 | - | - | - | (128,999,155) | - | - | (128,999,155) |
| กำไรเบ็ดเสร็จรวมสำหรับปี | | - | - | - | 357,123,348 | - | - | 357,123,348 |
| ยอดคงเหลือ ณ วันที่ 31 ธันวาคม พ.ศ. 2566 | 322,498,713 | 665,525,655 | (21,000,000) | 32,250,000 | 372,141,865 | (3,280,910) | (3,280,910) | 1,368,135,323 |

หมายเหตุประกอบงบการเงินรวมและงบการเงินเฉพาะกิจการเป็นส่วนหนึ่งของงบการเงินนี้

บริษัท ชันสวีท จำกัด (มหาชน)

งบกระแสเงินสด

สำหรับปีสิ้นสุดวันที่ 31 ธันวาคม พ.ศ. 2566

| หมายเหตุ | งบการเงินรวม | | งบการเงินเฉพาะกิจการ | |
|--|--------------|---------------|----------------------|---------------|
| | พ.ศ. 2566 | พ.ศ. 2565 | พ.ศ. 2566 | พ.ศ. 2565 |
| | บาท | บาท | บาท | บาท |
| กระแสเงินสดจากกิจกรรมดำเนินงาน | | | | |
| กำไรก่อนภาษีเงินได้ | 406,666,112 | 150,371,662 | 406,329,565 | 151,088,402 |
| รายการปรับปรุงกระทบกำไรจากการดำเนินงาน : | | | | |
| ค่าเสื่อมราคา | 16 | 74,059,506 | 70,435,715 | 73,917,445 |
| ค่าเสื่อมราคาสินทรัพย์สิทธิการใช้ | 17 | 6,256,935 | 6,265,466 | 6,055,840 |
| ค่าตัดจำหน่าย | 18 | 602,505 | 1,152,314 | 563,725 |
| ขาดทุน (กำไร) จากการจำหน่ายและตัดจำหน่ายอุปกรณ์ | 16 | (819,478) | 208,430 | (824,504) |
| ขาดทุนจากการสิ้นสุดสัญญาเช่า | | - | 12 | - |
| ค่าเผื่อขาดทุนที่คาดว่าจะเกิดขึ้นของลูกหนี้ (กลับรายการ) | 10.2 | (520,365) | 70,922 | (520,365) |
| ขาดทุนจากการลดมูลค่าของสินค้าคงเหลือ (กลับรายการ) | 12 | (58,671) | (72,765) | (58,671) |
| ขาดทุน (กำไร) จากอัตราแลกเปลี่ยน | | | | |
| ที่ยังไม่เกิดขึ้นจริง - สุทธิ | | 5,673,935 | (1,016,947) | 5,673,935 |
| ขาดทุน (กำไร) จากการเปลี่ยนแปลงมูลค่ายุติธรรม | | | | |
| ของตราสารอนุพันธ์ทางการเงิน | | 13,971,887 | (14,317,059) | 13,971,889 |
| ภาวะผูกพันผลประโยชน์พนักงาน | | 4,974,524 | 4,209,655 | 4,974,524 |
| รายได้ดอกเบี้ยรับ | 26 | (850,632) | (364,512) | (1,046,268) |
| ต้นทุนทางการเงิน | 27 | 4,493,449 | 2,758,509 | 4,493,427 |
| | | 514,449,707 | 219,701,402 | 513,530,542 |
| การเปลี่ยนแปลงของเงินทุนหมุนเวียน | | | | |
| สินทรัพย์ดำเนินงานลดลง (เพิ่มขึ้น) | | | | |
| ลูกหนี้การค้าและลูกหนี้อื่น | | (161,884,588) | 253,629,193 | (160,754,455) |
| สินค้าคงเหลือ | | (332,169,865) | (6,763,458) | (331,817,891) |
| สินทรัพย์หมุนเวียนอื่น | | (6,955,305) | (365,123) | (7,077,688) |
| หนี้สินดำเนินงานเพิ่มขึ้น (ลดลง) | | | | |
| เจ้าหนี้การค้าและเจ้าหนี้อื่น | | 111,735,091 | 16,864,761 | 111,725,522 |
| หนี้สินที่เกิดจากสัญญา | | (6,479,510) | 29,858,779 | (6,479,510) |
| หนี้สินหมุนเวียนอื่น | | (1,588,307) | 2,304,511 | (1,580,184) |
| จ่ายชำระภาวะผูกพันผลประโยชน์พนักงาน | 23 | (2,184,400) | (599,850) | (2,184,400) |
| กระแสเงินสดจากกิจกรรมดำเนินงาน | | 114,922,823 | 514,630,215 | 115,361,936 |
| จ่ายภาษีเงินได้ | | (42,773,920) | (37,037,518) | (42,759,757) |
| เงินสดสุทธิได้มาจากกิจกรรมดำเนินงาน | | 72,148,903 | 477,592,697 | 72,602,179 |
| | | | | 477,918,115 |

หมายเหตุประกอบงบการเงินรวมและงบการเงินเฉพาะกิจการเป็นส่วนหนึ่งของงบการเงินนี้

บริษัท ชันสวีท จำกัด (มหาชน)

งบกระแสเงินสด

สำหรับปีสิ้นสุดวันที่ 31 ธันวาคม พ.ศ. 2566

| หมายเหตุ | งบการเงินรวม | | งบการเงินเฉพาะกิจการ | |
|---|----------------------|----------------------|----------------------|----------------------|
| | พ.ศ. 2566 | พ.ศ. 2565 | พ.ศ. 2566 | พ.ศ. 2565 |
| | บาท | บาท | บาท | บาท |
| กระแสเงินสดจากกิจกรรมลงทุน | | | | |
| เงินสดจ่ายเพื่อซื้อที่ดิน อาคารและอุปกรณ์ | (253,255,228) | (139,051,147) | (253,255,228) | (138,345,116) |
| เงินสดจ่ายเพื่อซื้อสินทรัพย์สิทธิการใช้ | - | (1,000,000) | - | - |
| เงินสดจ่ายเพื่อซื้อสินทรัพย์ไม่มีตัวตน | (420,850) | (301,550) | (415,550) | (91,550) |
| เงินสดรับจากการจำหน่ายอุปกรณ์ | 1,837,752 | 1,413,806 | 1,837,752 | 1,413,806 |
| เงินสดรับจากดอกเบี้ย | 850,632 | 364,512 | 1,046,268 | 380,373 |
| เงินให้กู้ยืมแก่บริษัทย่อย | - | - | - | (7,000,000) |
| เงินสดสุทธิใช้ไปในกิจกรรมลงทุน | (250,987,694) | (138,574,379) | (250,786,758) | (143,642,487) |
| กระแสเงินสดจากกิจกรรมจัดหาเงิน | | | | |
| เงินสดรับจากเงินกู้ยืมระยะสั้นจากสถาบันการเงิน | 20.1 | 265,522,480 | 309,252,543 | 265,522,480 |
| เงินสดจ่ายคืนเงินกู้ยืมระยะสั้นจากสถาบันการเงิน | 20.1 | (235,522,480) | (319,252,543) | (309,252,759) |
| เงินสดจ่ายคืนเงินต้นของหนี้สินตามสัญญาเช่า | 31 | (7,223,187) | (7,773,191) | (7,773,191) |
| เงินสดรับจากเงินกู้ยืมระยะยาวจากสถาบันการเงิน | 20.2 | 138,702,000 | 55,030,000 | 138,702,000 |
| เงินสดจ่ายคืนเงินกู้ยืมระยะยาวจากสถาบันการเงิน | 20.2 | (51,090,000) | (21,930,000) | (51,930,000) |
| เงินปันผลจ่าย | 25 | (128,965,607) | (128,876,168) | (128,876,168) |
| จ่ายดอกเบี้ย | | (4,401,440) | (2,759,868) | (4,401,418) |
| เงินสดสุทธิใช้ไปในกิจกรรมจัดหาเงิน | | (22,978,234) | (116,309,227) | (22,978,212) |
| เงินสดและรายการเทียบเท่าเงินสดเพิ่มขึ้น (ลดลง) สุทธิ | | | | |
| เงินสดและรายการเทียบเท่าเงินสดเพิ่มขึ้น (ลดลง) สุทธิ | | (201,817,025) | 222,709,091 | (201,162,791) |
| เงินสดและรายการเทียบเท่าเงินสดต้นปี | | 235,773,992 | 13,416,039 | 231,632,659 |
| กำไร (ขาดทุน) จากอัตราแลกเปลี่ยนของเงินสดและรายการเทียบเท่าเงินสด | | (1,722,719) | 18,838 | (1,722,719) |
| เงินสดและรายการเทียบเท่าเงินสดปลายปี | | 32,234,248 | 236,143,968 | 28,747,149 |
| รายการที่ไม่ใช่เงินสด | | | | |
| - การเพิ่มขึ้นของสินทรัพย์สิทธิการใช้ภายใต้สัญญาเช่า | 31 | 2,174,007 | 8,582,893 | 2,174,007 |
| - รายการซื้อสินทรัพย์ถาวรค้างชำระ | | 6,631,446 | 5,381,249 | 6,631,446 |
| - เงินปันผลค้างจ่าย | | - | 361,793 | - |

หมายเหตุประกอบงบการเงินรวมและงบการเงินเฉพาะกิจการเป็นส่วนหนึ่งของงบการเงินนี้

บริษัท ชันสวีท จำกัด (มหาชน)

หมายเหตุประกอบงบการเงินรวมและงบการเงินเฉพาะกิจการ

สำหรับปีสิ้นสุดวันที่ 31 ธันวาคม พ.ศ. 2566

1 ข้อมูลทั่วไป

บริษัท ชันสวีท จำกัด (มหาชน) (บริษัท) เป็นบริษัทมหาชนจำกัด ซึ่งจดทะเบียนในตลาดหลักทรัพย์แห่งประเทศไทย เมื่อวันที่ 18 มิถุนายน พ.ศ. 2564 (เดิมจดทะเบียนในตลาดหลักทรัพย์ เอ็ม เอ ไอ เมื่อวันที่ 28 ธันวาคม พ.ศ. 2560) บริษัทประกอบกิจการและจัดตั้งขึ้นในประเทศไทย เมื่อวันที่ 25 ธันวาคม พ.ศ. 2540 โดยมีที่อยู่ตามที่ได้จดทะเบียนดังนี้

เลขที่ 9 หมู่ที่ 1 ตำบลทุ่งสะโตก อำเภอสันป่าตอง จังหวัดเชียงใหม่ 50120

บริษัทและบริษัทย่อย (รวมเรียกว่า “กลุ่มกิจการ”) ประกอบธุรกิจหลักในการผลิตและจำหน่ายพืชและผลไม้ทางการเกษตรทั้งสิ้น และแปรรูปทุกชนิด

งบการเงินรวมและงบการเงินเฉพาะกิจการได้รับอนุมัติจากคณะกรรมการบริษัทเมื่อวันที่ 22 กุมภาพันธ์ พ.ศ. 2567

2 เกณฑ์การจัดทำงบการเงิน

งบการเงินรวมและงบการเงินเฉพาะกิจการได้จัดทำขึ้นตามมาตรฐานการรายงานทางการเงินของไทยและข้อกำหนดภายใต้พระราชบัญญัติหลักทรัพย์และตลาดหลักทรัพย์

งบการเงินรวมและงบการเงินเฉพาะกิจการจัดทำขึ้นโดยใช้เกณฑ์ราคาทุนเดิมในการวัดมูลค่าขององค์ประกอบของงบการเงิน ยกเว้นสินทรัพย์และหนี้สินทางการเงินบางรายการ (รวมถึงตราสารอนุพันธ์)

การจัดทำงบการเงินให้สอดคล้องกับหลักการบัญชีที่รับรองทั่วไปในประเทศไทยกำหนดให้ใช้ประมาณการทางบัญชีที่สำคัญ และการใช้ดุลยพินิจของผู้บริหารตามกระบวนการในการนำนโยบายการบัญชีของกลุ่มกิจการไปถือปฏิบัติ กลุ่มกิจการเปิดเผยเรื่องการใช้ดุลยพินิจของผู้บริหารหรือรายการที่มีความซับซ้อน และรายการเกี่ยวกับข้อสมมติฐานและประมาณการที่มีนัยสำคัญต่องบการเงินรวมและงบการเงินเฉพาะกิจการในหมายเหตุประกอบงบการเงินข้อ 7

งบการเงินรวมและงบการเงินเฉพาะกิจการฉบับภาษาอังกฤษจัดทำขึ้นจากงบการเงินตามกฎหมายที่เป็นภาษาไทย ในกรณีที่มีเนื้อความขัดแย้งกันหรือมีการตีความในสองภาษาแตกต่างกันให้ใช้งบการเงินตามกฎหมายฉบับภาษาไทยเป็นหลัก

บริษัท ชันสวีท จำกัด (มหาชน)

หมายเหตุประกอบงบการเงินรวมและงบการเงินเฉพาะกิจการ

สำหรับปีสิ้นสุดวันที่ 31 ธันวาคม พ.ศ. 2566

3 มาตรฐานการรายงานทางการเงินฉบับใหม่และฉบับปรับปรุง

มาตรฐานการรายงานทางการเงินฉบับปรับปรุงที่มีผลบังคับใช้สำหรับรอบระยะเวลาบัญชีที่เริ่มในหรือหลังวันที่ 1 มกราคม พ.ศ. 2567 ที่เกี่ยวข้องและมีผลกระทบต่อกลุ่มกิจการ

มาตรฐานการรายงานทางการเงินฉบับปรับปรุงนี้ไม่ได้บังคับใช้สำหรับรอบระยะเวลารายงานปัจจุบันและกลุ่มกิจการไม่ได้นำมาถือปฏิบัติก่อนวันบังคับใช้

ก) **การปรับปรุงมาตรฐานการบัญชีฉบับที่ 1 เรื่อง การนำเสนองบการเงิน** ได้แก้ไขข้อกำหนดของการเปิดเผยจาก “การเปิดเผยนโยบายการบัญชีที่มีนัยสำคัญ” เป็น “การเปิดเผยข้อมูลนโยบายการบัญชีที่มีสาระสำคัญ” ทั้งนี้ การแก้ไขเพิ่มเติมได้มีการให้แนวทางการพิจารณาว่านโยบายบัญชีเป็นนโยบายบัญชีที่มีสาระสำคัญ ดังนั้นกลุ่มกิจการจึงไม่จำเป็นต้องเปิดเผยข้อมูลนโยบายการบัญชีที่ไม่มีสาระสำคัญ หากกลุ่มกิจการเปิดเผยข้อมูลดังกล่าวจะต้องไม่บดบังข้อมูลนโยบายการบัญชีที่มีสาระสำคัญ

ข) **การปรับปรุงมาตรฐานการบัญชีฉบับที่ 8 เรื่อง นโยบายการบัญชี การเปลี่ยนแปลงประมาณการทางบัญชี และข้อผิดพลาด** ได้แก้ไขคำนิยามของประมาณการทางบัญชีเพื่อช่วยให้กลุ่มกิจการจำแนกความแตกต่างของ “การเปลี่ยนแปลงประมาณการทางบัญชี” จาก “การเปลี่ยนแปลงนโยบายการบัญชี” การจำแนกความแตกต่างนั้นมีความสำคัญ เนื่องจากการเปลี่ยนแปลงประมาณการทางบัญชีรับรู้ผลกระทบโดยวิธีเปลี่ยนทันทีเป็นต้นไป ซึ่งถือปฏิบัติกับรายการ เหตุการณ์อื่นและสถานการณ์ที่เกิดขึ้นนับตั้งแต่วันที่มีการเปลี่ยนแปลงเป็นต้นไป ในขณะที่การเปลี่ยนแปลงนโยบายการบัญชีรับรู้ผลกระทบโดยการนำนโยบายการบัญชีใหม่มาถือปฏิบัติย้อนหลังไปที่รายการและเหตุการณ์ในอดีตรวมถึงปัจจุบัน โดยถือเสมือนว่าได้มีการนำนโยบายการบัญชีใหม่มาถือปฏิบัติโดยตลอด

ค) **การปรับปรุงมาตรฐานการบัญชีฉบับที่ 12 เรื่อง ภาษีเงินได้**

กำหนดให้กลุ่มกิจการรับรู้ภาษีเงินได้รอตัดบัญชีที่เกี่ยวข้องกับสินทรัพย์และหนี้สินที่เกิดขึ้นจากรายการเดี่ยว ซึ่ง ณ การรับรู้เมื่อเริ่มแรกก่อให้เกิดของผลแตกต่างชั่วคราวที่ต้องเสียภาษีและผลแตกต่างชั่วคราวที่ใช้หักภาษีที่มูลค่าเท่ากัน ตัวอย่างของรายการ เช่น สัญญาเช่า และภาระผูกพันจากการรื้อถอน

การปรับปรุงดังกล่าวถือปฏิบัติกับรายการที่เกิดขึ้นในหรือหลังวันเริ่มต้นของรอบระยะเวลาเปรียบเทียบแรกสุดที่นำเสนอ นอกจากนี้กลุ่มกิจการต้องรับรู้สินทรัพย์ภาษีเงินได้รอการตัดบัญชี (โดยรับรู้เท่ากับจำนวนที่เป็นไปได้ค่อนข้างแน่ที่จะได้ใช้ประโยชน์) และหนี้สินภาษีเงินได้รอการตัดบัญชี ณ วันเริ่มต้นของรอบระยะเวลาเปรียบเทียบแรกสุดที่นำเสนอ สำหรับผลต่างชั่วคราวที่ใช้หักภาษีและที่ต้องเสียภาษีทั้งหมดที่เกี่ยวข้องกับ

- สินทรัพย์สิทธิการใช้ และหนี้สินตามสัญญาเช่า และ
- หนี้สินจากการรื้อถอน หนี้สินจากการบูรณะ และหนี้สินที่มีลักษณะคล้ายคลึงกัน และจำนวนเงินที่รับรู้เป็นส่วนหนึ่งของราคาทุนของสินทรัพย์ที่เกี่ยวข้อง

ผลกระทบสะสมของการปรับปรุงนี้ให้รับรู้ในกำไรหรือขาดทุนหรือองค์ประกอบอื่นของส่วนของผู้ถือหุ้น ตามความเหมาะสม

ผู้บริหารอยู่ระหว่างการประเมินผลกระทบของการนำมาตราฐานการรายงานทางการเงินฉบับปรับปรุงดังกล่าวมาถือปฏิบัติ

บริษัท ชันสวีท จำกัด (มหาชน)

หมายเหตุประกอบงบการเงินรวมและงบการเงินเฉพาะกิจการ

สำหรับปีสิ้นสุดวันที่ 31 ธันวาคม พ.ศ. 2566

4 นโยบายการบัญชี

4.1 การบัญชีสำหรับงบการเงินรวม

ก) บริษัทย่อย

บริษัทย่อยหมายถึงกิจการทั้งหมดที่กลุ่มกิจการมีอำนาจควบคุม กลุ่มกิจการมีอำนาจควบคุมเมื่อกลุ่มกิจการรับหรือมีสิทธิในผลตอบแทนผันแปรจากการเกี่ยวข้องกับผู้ที่ได้รับการลงทุน และสามารถใช้อำนาจเหนือผู้ได้รับการลงทุนเพื่อให้ได้ผลตอบแทนผันแปร กลุ่มกิจการรวมงบการเงินของบริษัทย่อยไว้ในงบการเงินรวมตั้งแต่วันที่กลุ่มกิจการมีอำนาจในการควบคุมบริษัทย่อยจนถึงวันที่กลุ่มกิจการสูญเสียอำนาจควบคุมในบริษัทย่อยนั้น

ในงบการเงินเฉพาะกิจการ เงินลงทุนในบริษัทย่อยบันทึกด้วยวิธีราคาทุน

ข) รายการระหว่างกันในงบการเงินรวม

รายการ ยอดคงเหลือ และกำไรที่ยังไม่เกิดขึ้นจริงระหว่างกันในกลุ่มกิจการจะถูกตัดออก กำไรที่ยังไม่เกิดขึ้นจริงในรายการระหว่างกลุ่มกิจการกับบริษัทร่วมและการร่วมค้าจะถูกตัดออกตามสัดส่วนที่กลุ่มกิจการมีส่วนได้เสียในบริษัทร่วมและการร่วมค้า ขาดทุนที่ยังไม่เกิดขึ้นจริงในรายการระหว่างกลุ่มกิจการจะถูกตัดออกเช่นเดียวกัน ยกเว้นรายการนั้นจะมีหลักฐานว่าเกิดจากการด้อยค่าของสินทรัพย์ที่โอน

4.2 การรวมธุรกิจภายใต้การควบคุมเดียวกัน

กลุ่มกิจการรับรู้รายการการรวมธุรกิจภายใต้การควบคุมเดียวกัน โดยรับรู้สินทรัพย์และหนี้สินของกิจการที่ถูกนำมา รวมด้วยมูลค่าตามบัญชีของกิจการที่ถูกนำมารวมตามมูลค่าที่แสดงอยู่ในงบการเงินรวมของบริษัทใหญ่ในลำดับสูงสุดที่ต้องจัดทำงบการเงินรวม โดยกลุ่มกิจการต้องปรับปรุงรายการเสมือนว่าการรวมธุรกิจได้เกิดขึ้นตั้งแต่วันต้นงวดใน งบการเงินงวดก่อนที่นำมาแสดงเปรียบเทียบหรือตั้งแต่วันที่กิจการดังกล่าวอยู่ภายใต้การควบคุมเดียวกันกับกลุ่ม กิจการ (หากเกิดขึ้นหลังจากวันต้นงวดของงบการเงินเปรียบเทียบ)

ต้นทุนการรวมธุรกิจภายใต้การควบคุมเดียวกันเป็นผลรวมของมูลค่ายุติธรรมของสินทรัพย์ที่ให้ไป หนี้สินที่เกิดขึ้น หรือรับมา และตราสารทุนที่ออกโดยผู้ซื้อ ณ วันที่มีการแลกเปลี่ยนเพื่อให้ได้มาซึ่งการควบคุม

ส่วนต่างระหว่างต้นทุนของการรวมธุรกิจภายใต้การควบคุมเดียวกันกับส่วนได้เสียของผู้ซื้อในมูลค่าตามบัญชีของ กิจการที่ถูกนำมารวมแสดงเป็นรายการ “ส่วนเกินทุนจากการรวมธุรกิจภายใต้การควบคุมเดียวกัน” ในส่วนของ เจ้าของ โดยกลุ่มกิจการจะตัดรายการนี้ออกเมื่อขายเงินลงทุนออกไปโดยโอนไปยังกำไรสะสม

บริษัท ชันสวีท จำกัด (มหาชน)

หมายเหตุประกอบงบการเงินรวมและงบการเงินเฉพาะกิจการ

สำหรับปีสิ้นสุดวันที่ 31 ธันวาคม พ.ศ. 2566

4.3 การแปลงค่าเงินตราต่างประเทศ

ก) สกุลเงินที่ใช้ในการดำเนินงานและสกุลเงินที่ใช้นำเสนองบการเงิน

งบการเงินแสดงในสกุลเงินบาท ซึ่งเป็นสกุลเงินที่ใช้ในการดำเนินงานและเป็นสกุลเงินที่ใช้นำเสนองบการเงินของบริษัท

ข) รายการและยอดคงเหลือ

รายการที่เป็นสกุลเงินตราต่างประเทศแปลงค่าเป็นสกุลเงินที่ใช้ในการดำเนินงานโดยใช้อัตราแลกเปลี่ยน ณ วันที่เกิดรายการ

รายการกำไรและรายการขาดทุนที่เกิดจากการรับหรือจ่ายชำระที่เป็นเงินตราต่างประเทศ และที่เกิดจากการแปลงค่าสินทรัพย์และหนี้สินทางการเงินได้บันทึกไว้ในกำไรหรือขาดทุน

เมื่อมีการรับรู้รายการกำไรหรือขาดทุนของรายการที่ไม่เป็นตัวเงินไว้ในงบกำไรขาดทุนเบ็ดเสร็จอื่น องค์ประกอบของอัตราแลกเปลี่ยนทั้งหมดของกำไรหรือขาดทุนนั้นจะรับรู้ไว้ในกำไรขาดทุนเบ็ดเสร็จอื่นด้วย ในทางตรงข้ามการรับรู้กำไรหรือขาดทุนของรายการที่ไม่เป็นตัวเงินไว้ในกำไรหรือขาดทุน องค์ประกอบของอัตราแลกเปลี่ยนทั้งหมดของกำไรหรือขาดทุนนั้นจะรับรู้ไว้ในกำไรขาดทุนด้วย

4.4 เงินสดและรายการเทียบเท่าเงินสด

ในงบกระแสเงินสด เงินสดและรายการเทียบเท่าเงินสดรวมถึงเงินสดในมือ เงินฝากธนาคารประเภทจ่ายคืนเมื่อทวงถาม เงินลงทุนระยะสั้นอื่นที่มีสภาพคล่องสูงซึ่งมีอายุไม่เกินสามเดือนนับจากวันที่ได้มา และเงินเบิกเกินบัญชี

เงินเบิกเกินบัญชีจะแสดงไว้ในส่วนของหนี้สินหมุนเวียนในงบแสดงฐานะการเงิน

4.5 ลูกหนี้การค้า

ลูกหนี้การค้าแสดงถึงจำนวนเงินที่ลูกค้าจะต้องชำระซึ่งเกิดจากการขายสินค้าและให้บริการตามปกติของธุรกิจ ซึ่งลูกหนี้โดยส่วนใหญ่จะมีระยะเวลาสินเชื่อ 30 - 60 วัน ดังนั้นลูกหนี้การค้าจึงแสดงอยู่ในรายการหมุนเวียน

กลุ่มกิจการรับรู้ลูกหนี้การค้าเมื่อเริ่มแรกด้วยจำนวนเงินของสิ่งตอบแทนที่ปราศจากเงื่อนไขในการได้รับชำระ ยกเว้นในกรณีที่เป็นการมีองค์ประกอบด้านการจัดหาเงินที่มีนัยสำคัญ กลุ่มกิจการจะรับรู้ลูกหนี้ด้วยมูลค่าปัจจุบันของสิ่งตอบแทน และจะวัดมูลค่าในภายหลังด้วยราคาทุนตัดจำหน่ายเนื่องจากกลุ่มกิจการตั้งใจที่จะรับชำระกระแสเงินสดตามสัญญา

ทั้งนี้ การพิจารณาการด้อยค่าของลูกหนี้การค้าได้เปิดเผยในหมายเหตุข้อ 4.7 (จ)

บริษัท ชันสวีท จำกัด (มหาชน)

หมายเหตุประกอบงบการเงินรวมและงบการเงินเฉพาะกิจการ

สำหรับปีสิ้นสุดวันที่ 31 ธันวาคม พ.ศ. 2566

4.6 สินค้าคงเหลือ

สินค้านำคงเหลือแสดงด้วยราคาทุนหรือมูลค่าสุทธิที่จะได้รับแล้วแต่ราคาใดจะต่ำกว่า มูลค่าสุทธิที่คาดว่าจะได้รับประมาณจากราคาขายปกติที่คาดว่าจะขายได้ตามปกติธุรกิจหักด้วยค่าใช้จ่ายที่จำเป็นเพื่อให้สินค้านั้นสำเร็จรูปรวมถึงค่าใช้จ่ายในการขาย กลุ่มกิจการบันทึกบัญชีค่าเผื่อการลดมูลค่าของสินค้าเก่า ล้าสมัย หรือเสื่อมคุณภาพเท่าที่จำเป็น และแสดงเป็นส่วนหนึ่งของต้นทุนขาย

ราคาทุนของสินค้าคำนวณโดยวิธีถัวเฉลี่ยถ่วงน้ำหนัก ต้นทุนของวัตถุดิบประกอบด้วยราคาซื้อและค่าใช้จ่ายที่เกี่ยวข้องโดยตรงกับการซื้อ หักด้วยส่วนลดที่เกี่ยวข้องทั้งหมด ต้นทุนของสินค้าสำเร็จรูปและงานระหว่างทำประกอบด้วยค่าวัตถุดิบ ค่าแรงทางตรง ค่าใช้จ่ายอื่นทางตรง ค่าสูญหายในการผลิต และค่าใช้จ่ายที่เกี่ยวข้องโดยตรงเพื่อให้สินค้านั้นอยู่ในสภาพและสถานที่ปัจจุบัน

4.7 สินทรัพย์ทางการเงิน

ก) การจัดประเภท

กลุ่มกิจการจัดประเภทสินทรัพย์ทางการเงินประเภทตราสารหนี้ตามลักษณะการวัดมูลค่า โดยพิจารณาจาก

ก) โมเดลธุรกิจในการบริหารสินทรัพย์ดังกล่าว และ ข) ลักษณะกระแสเงินสดตามสัญญาว่าเข้าเงื่อนไขของการเป็นเงินต้นและดอกเบี้ย (SPPI) หรือไม่ ดังนี้

- รายการที่วัดมูลค่าภายหลังด้วยมูลค่ายุติธรรม (ผ่านกำไรขาดทุนเบ็ดเสร็จอื่นหรือผ่านกำไรหรือขาดทุน) และ
- รายการที่วัดมูลค่าด้วยราคาทุนตัดจำหน่าย

กลุ่มกิจการจะสามารถจัดประเภทเงินลงทุนในตราสารหนี้ใหม่ก็ต่อเมื่อมีการเปลี่ยนแปลงโมเดลธุรกิจในการบริหารสินทรัพย์เท่านั้น

สำหรับเงินลงทุนในตราสารหนี้ กลุ่มกิจการสามารถเลือก (ซึ่งไม่สามารถเปลี่ยนแปลงได้) ที่จะวัดมูลค่าเงินลงทุนในตราสารหนี้ ณ วันที่รับรู้เริ่มแรกด้วยมูลค่ายุติธรรมผ่านกำไรขาดทุน (FVPL) หรือด้วยมูลค่ายุติธรรมผ่านกำไรขาดทุนเบ็ดเสร็จอื่น (FVOCI) ยกเว้นเงินลงทุนในตราสารหนี้ที่ถือไว้เพื่อค่าจะวัดมูลค่าด้วย FVPL เท่านั้น

ข) การรับรู้รายการและการตัดรายการ

ในการซื้อหรือไถ่มาหรือขายสินทรัพย์ทางการเงินโดยปกติ กลุ่มกิจการจะรับรู้รายการ ณ วันที่ทำรายการค้า ซึ่งเป็นวันที่กลุ่มกิจการเข้าทำรายการซื้อหรือขายสินทรัพย์นั้น โดยกลุ่มกิจการจะตัดรายการสินทรัพย์ทางการเงินออกเมื่อสิทธิในการได้รับกระแสเงินสดจากสินทรัพย์นั้นสิ้นสุดลงหรือได้ถูกโอนไปและกลุ่มกิจการได้โอนความเสี่ยงและผลประโยชน์ที่เกี่ยวข้องกับการเป็นเจ้าของสินทรัพย์ออกไป

บริษัท ชันสวีท จำกัด (มหาชน)

หมายเหตุประกอบงบการเงินรวมและงบการเงินเฉพาะกิจการ

สำหรับปีสิ้นสุดวันที่ 31 ธันวาคม พ.ศ. 2566

ค) การวัดมูลค่า

ในการรับรู้รายการเมื่อเริ่มแรก กลุ่มกิจการวัดมูลค่าของสินทรัพย์ทางการเงินด้วยมูลค่ายุติธรรมบวกต้นทุนการทำรายการซึ่งเกี่ยวข้องโดยตรงกับการได้มาซึ่งสินทรัพย์นั้นในกรณีสินทรัพย์ทางการเงินที่ไม่ได้วัดมูลค่าด้วย FVPL สำหรับสินทรัพย์ทางการเงินที่วัดมูลค่าด้วย FVPL กลุ่มกิจการจะรับรู้ต้นทุนการทำรายการที่เกี่ยวข้องเป็นค่าใช้จ่ายในกำไรหรือขาดทุน

กลุ่มกิจการจะพิจารณาสินทรัพย์ทางการเงินซึ่งมีอนุพันธ์แฝงในภาพรวมว่าลักษณะกระแสเงินสดตามสัญญาว่าเข้าเงื่อนไขของการเป็นเงินต้นและดอกเบี้ย (SPPI) หรือไม่

ง) ตราสารหนี้

การวัดมูลค่าในภายหลังของตราสารหนี้ขึ้นอยู่กับโมเดลธุรกิจของกลุ่มกิจการในการจัดการสินทรัพย์ทางการเงิน และลักษณะของกระแสเงินสดตามสัญญาของสินทรัพย์ทางการเงิน การวัดมูลค่าสินทรัพย์ทางการเงินประเภทตราสารหนี้สามารถแบ่งได้เป็น 3 ประเภทดังนี้

- ราคาหุ้นตัดจำหน่าย - สินทรัพย์ทางการเงินที่กลุ่มกิจการถือไว้เพื่อรับชำระกระแสเงินสดตามสัญญาซึ่งประกอบด้วยเงินต้นและดอกเบี้ยเท่านั้น จะวัดมูลค่าด้วยราคาหุ้นตัดจำหน่าย และรับรู้รายได้ดอกเบี้ยจากสินทรัพย์ทางการเงินดังกล่าวตามวิธีอัตราดอกเบี้ยที่แท้จริงและแสดงในรายการรายได้อื่น กำไรหรือขาดทุนที่เกิดขึ้นจากการตัดรายการจะรับรู้โดยตรงในกำไรหรือขาดทุน และแสดงรายการในกำไร(ขาดทุน)อื่นพร้อมกับกำไร(ขาดทุน)จากอัตราแลกเปลี่ยน รายการขาดทุนจากการด้อยค่าแสดงเป็นรายการแยกต่างหากในงบกำไรขาดทุนเบ็ดเสร็จ
- มูลค่ายุติธรรมผ่านกำไรหรือขาดทุนเบ็ดเสร็จอื่น (FVOCI) - สินทรัพย์ทางการเงินที่กลุ่มกิจการถือไว้เพื่อ ก) รับชำระกระแสเงินสดตามสัญญาซึ่งประกอบด้วยเงินต้นและดอกเบี้ยเท่านั้น และ ข) เพื่อขาย จะวัดมูลค่าด้วย FVOCI และรับรู้การเปลี่ยนแปลงในมูลค่าของสินทรัพย์ทางการเงินผ่านกำไรหรือขาดทุนเบ็ดเสร็จอื่น ยกเว้น 1) รายการขาดทุน/กำไรจากการด้อยค่า 2) รายได้ดอกเบี้ยที่คำนวณตามวิธีอัตราดอกเบี้ยที่แท้จริง และ 3) กำไรขาดทุนจากอัตราแลกเปลี่ยน จะรับรู้ในกำไรหรือขาดทุน เมื่อกลุ่มกิจการตัดรายการสินทรัพย์ทางการเงินดังกล่าว กำไรหรือขาดทุนที่รับรู้สะสมไว้ในกำไรหรือขาดทุนเบ็ดเสร็จอื่นจะถูกโอนจัดประเภทใหม่เข้ากำไรหรือขาดทุนและแสดงในรายการกำไร (ขาดทุน) อื่น รายได้ดอกเบี้ยจะแสดงในรายการรายได้อื่น รายการขาดทุนจากการด้อยค่าแสดงเป็นรายการแยกต่างหากในงบกำไรขาดทุนเบ็ดเสร็จ
- มูลค่ายุติธรรมผ่านกำไรหรือขาดทุน (FVPL) – กลุ่มกิจการจะวัดมูลค่าสินทรัพย์ทางการเงินอื่นที่ไม่เข้าเงื่อนไขการวัดมูลค่าด้วยราคาหุ้นตัดจำหน่ายข้างต้น ด้วย FVPL โดยกำไรหรือขาดทุนที่เกิดจากการวัดมูลค่ายุติธรรมจะรับรู้ในกำไรหรือขาดทุนและแสดงเป็นรายการสุทธิในกำไร (ขาดทุน) อื่นในรอบระยะเวลาที่เกิดรายการ

บริษัท ชันสวีท จำกัด (มหาชน)

หมายเหตุประกอบงบการเงินรวมและงบการเงินเฉพาะกิจการ

สำหรับปีสิ้นสุดวันที่ 31 ธันวาคม พ.ศ. 2566

จ) การด้อยค่าสำหรับลูกหนี้การค้าและลูกหนี้อื่น

กลุ่มกิจการใช้วิธีอย่างง่าย (Simplified approach) ตาม TFRS 9 ในการรับรู้การด้อยค่าของลูกหนี้การค้าและลูกหนี้อื่นตามประมาณการผลขาดทุนด้านเครดิตตลอดอายุของสินทรัพย์ดังกล่าวตั้งแต่วันที่กลุ่มกิจการเริ่มรับรู้ลูกหนี้

ผลขาดทุนและการกลับรายการผลขาดทุนจากการด้อยค่าบันทึกในกำไรหรือขาดทุนและแสดงรวมอยู่ในรายการค่าใช้จ่ายในการบริหาร

4.8 อสังหาริมทรัพย์เพื่อการลงทุน

อสังหาริมทรัพย์เพื่อการลงทุนของกลุ่มกิจการคือ ที่ดิน ซึ่งกลุ่มกิจการถือไว้และไม่ได้มีไว้ใช้งานในกลุ่มกิจการ ซึ่งกลุ่มกิจการถือไว้ เพื่อหาประโยชน์จากรายได้ค่าเช่าหรือจากการเพิ่มขึ้นของมูลค่าของสินทรัพย์

อสังหาริมทรัพย์เพื่อการลงทุนรับรู้รายการเริ่มแรกด้วยราคาทุน รวมถึงต้นทุนในการทำรายการและต้นทุนในการกู้ยืม

กลุ่มกิจการรวมรายจ่ายในภายหลังเป็นส่วนหนึ่งของมูลค่าตามบัญชีของสินทรัพย์ก็ต่อเมื่อมีความเป็นไปได้ค่อนข้างแน่ที่กลุ่มกิจการจะได้รับประโยชน์เชิงเศรษฐกิจในอนาคตจากรายจ่ายนั้น ต้นทุนค่าซ่อมแซมและบำรุงรักษาอื่น ๆ จะบันทึกเป็นค่าใช้จ่ายเมื่อเกิดขึ้น

อสังหาริมทรัพย์เพื่อการลงทุนประเภทที่ดินแสดงรายการด้วย ราคาทุน หัก ค่าเผื่อการลดลงของมูลค่าสะสม (ถ้ามี)

4.9 ที่ดิน อาคารและอุปกรณ์

ที่ดิน อาคารและอุปกรณ์ทั้งหมดวัดมูลค่าด้วยราคาทุนหักด้วยค่าเสื่อมราคาสะสมและผลขาดทุนจากการด้อยค่าสะสม ต้นทุนเริ่มแรกจะรวมต้นทุนทางตรงอื่นๆ ที่เกี่ยวข้องโดยตรงกับการซื้อสินทรัพย์นั้น

ต้นทุนที่เกิดขึ้นภายหลังจะรวมอยู่ในมูลค่าตามบัญชีของสินทรัพย์ เมื่อต้นทุนนั้นคาดว่าจะก่อให้เกิดประโยชน์เชิงเศรษฐกิจในอนาคต มูลค่าตามบัญชีของชิ้นส่วนที่ถูกเปลี่ยนแทนจะถูกตัดรายการออกไป

กลุ่มกิจการจะรับรู้ต้นทุนค่าซ่อมแซมและบำรุงรักษาอื่น ๆ เป็นค่าใช้จ่ายในกำไรขาดทุนเมื่อเกิดขึ้น

บริษัท ชันสวีท จำกัด (มหาชน)

หมายเหตุประกอบงบการเงินรวมและงบการเงินเฉพาะกิจการ

สำหรับปีสิ้นสุดวันที่ 31 ธันวาคม พ.ศ. 2566

ที่ดินไม่มีการคิดค่าเสื่อมราคา ค่าเสื่อมราคาของสินทรัพย์อื่นคำนวณโดยใช้วิธีเส้นตรงเพื่อลดราคาทุน ตลอดอายุการให้ประโยชน์ที่ประมาณการไว้ของสินทรัพย์ดังต่อไปนี้

| | |
|--|-----------|
| ส่วนปรับปรุงที่ดิน | 5 - 20 ปี |
| อาคารและส่วนปรับปรุงอาคาร | 5 - 30 ปี |
| เครื่องจักรและอุปกรณ์ | 5 - 20 ปี |
| เครื่องตกแต่ง ติดตั้ง และอุปกรณ์สำนักงาน | 5 - 10 ปี |
| ยานพาหนะ | 5 - 10 ปี |

กลุ่มกิจการได้มีการทบทวนและปรับปรุงมูลค่าคงเหลือและอายุการให้ประโยชน์ของสินทรัพย์ให้เหมาะสมทุกสิ้นรอบระยะเวลารายงาน

ผลกำไรหรือขาดทุนที่เกิดจากการจำหน่ายที่ดิน อาคารและอุปกรณ์ คำนวณโดยเปรียบเทียบสิ่งตอบแทนสุทธิที่ได้รับจากการจำหน่ายสินทรัพย์กับมูลค่าตามบัญชีของสินทรัพย์และแสดงรวมอยู่ในรายได้อื่นหรือค่าใช้จ่ายในการบริหาร

4.10 สินทรัพย์ไม่มีตัวตน

การซื้อสิทธิบัตรโปรแกรมคอมพิวเตอร์

สิทธิการใช้โปรแกรมคอมพิวเตอร์ที่ซื้อจะถูกบันทึกด้วยราคาทุน และถูกตัดจำหน่ายโดยใช้วิธีเส้นตรงตลอดอายุประมาณการให้ประโยชน์ภายในระยะเวลา 5 - 10 ปี

ต้นทุนที่เกี่ยวข้องกับการบำรุงรักษาโปรแกรมคอมพิวเตอร์บันทึกเป็นค่าใช้จ่ายเมื่อเกิดขึ้น

การซื้อเครื่องหมายการค้า

เครื่องหมายการค้าที่ซื้อจะถูกบันทึกด้วยราคาทุน และถูกตัดจำหน่ายโดยใช้วิธีเส้นตรงตลอดอายุประมาณการให้ประโยชน์ภายในระยะเวลา 10 ปี

4.11 การด้อยค่าของสินทรัพย์

กลุ่มกิจการทดสอบการด้อยค่าของสินทรัพย์ที่มีอายุการให้ประโยชน์ที่ไม่ทราบได้แน่นอนเป็นประจำทุกปี และเมื่อมีเหตุการณ์หรือสถานการณ์ที่บ่งชี้ว่าสินทรัพย์ดังกล่าวอาจมีการด้อยค่า สำหรับสินทรัพย์อื่น กลุ่มกิจการจะทดสอบการด้อยค่าเมื่อมีเหตุการณ์หรือสถานการณ์ที่บ่งชี้ว่าสินทรัพย์ดังกล่าวอาจมีการด้อยค่า รายการขาดทุนจากการด้อยค่าจะรับรู้เมื่อมูลค่าตามบัญชีของสินทรัพย์สูงกว่ามูลค่าที่คาดว่าจะได้รับคืน โดยมูลค่าที่คาดว่าจะได้รับคืนหมายถึงจำนวนที่สูงกว่าระหว่างมูลค่ายุติธรรมหักต้นทุนในการจำหน่ายและมูลค่าจากการใช้

เมื่อมีเหตุให้เชื่อว่าสาเหตุที่ทำให้เกิดการด้อยค่าในอดีตได้หมดไป กลุ่มกิจการจะกลับรายการขาดทุนจากด้อยค่าสำหรับสินทรัพย์อื่น ๆ ที่ไม่ใช่ค่าความนิยม

บริษัท ชันสวีท จำกัด (มหาชน)

หมายเหตุประกอบงบการเงินรวมและงบการเงินเฉพาะกิจการ

สำหรับปีสิ้นสุดวันที่ 31 ธันวาคม พ.ศ. 2566

4.12 สัญญาเช่า

สัญญาเช่า - กรณีที่กลุ่มกิจการเป็นผู้เช่า

กลุ่มกิจการรับรู้สัญญาเช่าเมื่อกลุ่มกิจการสามารถเข้าถึงสินทรัพย์ตามสัญญาเช่า เป็นสินทรัพย์สิทธิการใช้และหนี้สินตามสัญญาเช่า โดยค่าเช่าที่ชำระจะบันทึบเป็นการจ่ายชำระหนี้สินและต้นทุนทางการเงิน โดยต้นทุนทางการเงินจะรับรู้ในกำไรหรือขาดทุนตลอดระยะเวลาสัญญาเช่าด้วยอัตราดอกเบี้ยคงที่จากยอดหนี้สินตามสัญญาเช่าที่คงเหลืออยู่ กลุ่มกิจการคิดค่าเสื่อมราคาสินทรัพย์สิทธิการใช้ตามวิธีเส้นตรงตามอายุที่สั้นกว่าระหว่างอายุสินทรัพย์และระยะเวลาเช่า

กลุ่มกิจการบันทึบบัญชีส่วนประกอบในสัญญาไปยังส่วนประกอบของสัญญาที่เป็นการเช่าและส่วนประกอบของสัญญาที่ไม่เป็นการเช่าตามราคาเอกเทศเปรียบเทียบของแต่ละส่วนประกอบ สำหรับสัญญาที่ประกอบด้วยส่วนประกอบของสัญญาที่เป็นการเช่าและส่วนประกอบของสัญญาที่ไม่เป็นการเช่า

สินทรัพย์และหนี้สินตามสัญญาเช่ารับรู้เริ่มแรกด้วยมูลค่าปัจจุบัน หนี้สินตามสัญญาเช่าประกอบด้วยมูลค่าปัจจุบันของการจ่ายชำระตามสัญญาเช่า ดังนี้

- ค่าเช่าคงที่ (รวมถึงการจ่ายชำระคงที่โดยเนื้อหา) สุทธิด้วยเงินคงใจค้างรับ
- ค่าเช่าผันแปรที่อ้างอิงจากอัตราหรือดัชนี
- มูลค่าที่คาดว่าจะต้องจ่ายจากการรับประกันมูลค่าคงเหลือ
- ราคาสิทธิเลือกซื้อหากมีความแน่นอนอย่างสมเหตุสมผลที่กลุ่มกิจการจะใช้สิทธิ และ
- ค่าปรับจากการยกเลิกสัญญา หากอายุของสัญญาเช่าสะท้อนถึงการที่กลุ่มกิจการคาดว่าจะยกเลิกสัญญานั้น

การจ่ายชำระตามสัญญาเช่าในช่วงการต่ออายุสัญญาเช่าได้รวมอยู่ในการคำนวณหนี้สินตามสัญญาเช่า หากกลุ่มกิจการมีความแน่นอนอย่างสมเหตุสมผลในการใช้สิทธิต่ออายุสัญญาเช่า

กลุ่มกิจการจะคิดลดค่าเช่าจ่ายข้างต้นด้วยอัตราดอกเบี้ยโดยนัยตามสัญญา หากไม่สามารถหาอัตราดอกเบี้ยโดยนัยได้ กลุ่มกิจการจะคิดลดด้วยอัตราการกู้ยืมส่วนเพิ่มของผู้เช่า ซึ่งก็คืออัตราที่สะท้อนถึงการกู้ยืมเพื่อให้ได้มาซึ่งสินทรัพย์ที่มีมูลค่าใกล้เคียงกัน ในสภาวะเศรษฐกิจ อายุสัญญา และเงื่อนไขที่ใกล้เคียงกัน

สินทรัพย์สิทธิการใช้จะรับรู้ด้วยราคาทุน ซึ่งประกอบด้วย

- จำนวนที่รับรู้เริ่มแรกของหนี้สินตามสัญญาเช่า
- ค่าเช่าจ่ายที่ได้ชำระก่อนเริ่ม หรือ ณ วันที่ทำสัญญา สุทธิจากเงินคงใจที่ได้รับตามสัญญาเช่า
- ต้นทุนทางตรงเริ่มแรก
- ต้นทุนการปรับปรุงสภาพสินทรัพย์

ค่าเช่าที่จ่ายตามสัญญาเช่าระยะสั้นและสัญญาเช่าสินทรัพย์ที่มีมูลค่าต่ำจะรับรู้เป็นค่าใช้จ่ายตามวิธีเส้นตรง สัญญาเช่าระยะสั้นคือสัญญาเช่าที่มีอายุสัญญาเช่าน้อยกว่าหรือเท่ากับ 12 เดือน สินทรัพย์ที่มีมูลค่าต่ำประกอบด้วยอุปกรณ์สำนักงานขนาดเล็ก

บริษัท ชันสวีท จำกัด (มหาชน)

หมายเหตุประกอบงบการเงินรวมและงบการเงินเฉพาะกิจการ

สำหรับปีสิ้นสุดวันที่ 31 ธันวาคม พ.ศ. 2566

สัญญาเช่า - กรณีที่กลุ่มกิจการเป็นผู้ให้เช่า

สินทรัพย์ที่ให้เช่าตามสัญญาเช่าการเงินบันทึกเป็นลูกหนี้สัญญาเช่าการเงินด้วยมูลค่าปัจจุบันของจำนวนเงินที่จ่ายตามสัญญาเช่า ผลต่างระหว่างยอดรวมของลูกหนี้ที่ยังไม่ได้คิดลดกับมูลค่าปัจจุบันของลูกหนี้จะทยอยรับรู้เป็นรายได้ทางการเงินโดยใช้วิธีเงินลงทุนสุทธิซึ่งสะท้อนอัตราผลตอบแทนคงที่ ต้นทุนทางตรงเริ่มแรกโดยรวมอยู่ในการวัดมูลค่าลูกหนี้สัญญาเช่าการเงินเริ่มแรกและจะทยอยรับรู้โดยลดจากรายได้ตลอดอายุของสัญญาเช่า

รายได้ค่าเช่าตามสัญญาเช่าดำเนินงาน (สุทธิจากสิ่งตอบแทนจูงใจที่ได้จ่ายให้แก่ผู้เช่า) รับรู้ด้วยวิธีเส้นตรงตลอดช่วงเวลาการให้เช่า กลุ่มกิจการต้องรวมต้นทุนทางตรงเริ่มแรกที่เกิดขึ้นจากการได้มาซึ่งสัญญาเช่าดำเนินงานในมูลค่าตามบัญชีของสินทรัพย์อ้างอิง และรับรู้ต้นทุนดังกล่าวเป็นค่าใช้จ่ายตลอดอายุสัญญาเช่า โดยใช้เกณฑ์เดียวกันกับรายได้จากสัญญาเช่าสินทรัพย์ที่ให้เช่าได้รวมอยู่ในงบแสดงฐานะการเงินตามลักษณะของสินทรัพย์

4.13 หนี้สินทางการเงิน**ก) การจัดประเภท**

กลุ่มกิจการจะพิจารณาจัดประเภทเครื่องมือทางการเงินที่กลุ่มกิจการเป็นผู้ออกเป็นหนี้สินทางการเงินหรือตราสารทุนโดยพิจารณาภาวะผูกพันตามสัญญา ดังนี้

- หากกลุ่มกิจการมีภาวะผูกพันตามสัญญาที่จะต้องส่งมอบเงินสดหรือสินทรัพย์ทางการเงินอื่นให้กับกิจการอื่น โดยไม่สามารถปฏิเสธการชำระหรือเลื่อนการชำระออกไปอย่างไม่มีกำหนดได้นั้น เครื่องมือทางการเงินนั้นจะจัดประเภทเป็นหนี้สินทางการเงิน เว้นแต่ว่าการชำระนั้นสามารถชำระโดยการออกตราสารทุนของกลุ่มกิจการเองด้วยจำนวนตราสารทุนที่คงที่ เพื่อแลกเปลี่ยนกับจำนวนเงินที่คงที่
- หากกลุ่มกิจการไม่มีภาวะผูกพันตามสัญญาหรือสามารถเลื่อนการชำระภาวะผูกพันตามสัญญาไปได้ เครื่องมือทางการเงินดังกล่าวจะจัดประเภทเป็นตราสารทุน

เงินกู้ยืมจัดประเภทเป็นหนี้สินหมุนเวียนเมื่อกลุ่มกิจการไม่มีสิทธิอันปราศจากเงื่อนไขให้เลื่อนชำระหนี้ออกไปอีกเป็นเวลาไม่น้อยกว่า 12 เดือน นับจากวันสิ้นรอบระยะเวลารายงาน

ข) การวัดมูลค่า

ในการรับรู้รายการเมื่อเริ่มแรกกลุ่มกิจการต้องวัดมูลค่าหนี้สินทางการเงินด้วยมูลค่ายุติธรรม และวัดมูลค่าหนี้สินทางการเงินทั้งหมดภายหลังการรับรู้รายการด้วยราคาทุนตัดจำหน่ายยกเว้นหนี้สินอนุพันธ์ ซึ่งกลุ่มกิจการวัดมูลค่าเครื่องมือทางการเงินดังกล่าวด้วยมูลค่ายุติธรรมผ่านกำไรหรือขาดทุน (FVPL)

บริษัท ชันสวีท จำกัด (มหาชน)

หมายเหตุประกอบงบการเงินรวมและงบการเงินเฉพาะกิจการ

สำหรับปีสิ้นสุดวันที่ 31 ธันวาคม พ.ศ. 2566

ค) การตัดรายการและการเปลี่ยนแปลงเงื่อนไขของสัญญา

กลุ่มกิจการตัดรายการหนี้สินทางการเงินเมื่อภาระผูกพันที่ระบุในสัญญาได้มีการปฏิบัติตามแล้ว หรือได้มีการยกเลิกไป หรือสิ้นสุดลงแล้ว

หากกลุ่มกิจการมีการเจรจาต่อรองหรือเปลี่ยนแปลงเงื่อนไขของหนี้สินทางการเงิน กลุ่มกิจการจะต้องพิจารณาว่ารายการดังกล่าวเข้าเงื่อนไขของการตัดรายการหรือไม่ หากเข้าเงื่อนไขของการตัดรายการ กลุ่มกิจการจะต้องรับรู้หนี้สินทางการเงินใหม่ด้วยมูลค่ายุติธรรมของหนี้สินใหม่นั้น และตัดรายการหนี้สินทางการเงินนั้นด้วยมูลค่าตามบัญชีที่เหลืออยู่ และรับรู้ส่วนต่างในรายการกำไรหรือขาดทุนอื่นในกำไรหรือขาดทุน

หากกลุ่มกิจการพิจารณาแล้วว่าการต่อรองเงื่อนไขดังกล่าวไม่เข้าเงื่อนไขของการตัดรายการ กลุ่มกิจการจะปรับปรุงมูลค่าของหนี้สินทางการเงินโดยการคิดลดกระแสเงินสดใหม่ตามสัญญาด้วยอัตราดอกเบี้ยที่แท้จริงเดิม (Original effective interest rate) ของหนี้สินทางการเงินนั้น และรับรู้ส่วนต่างในรายการกำไรหรือขาดทุนอื่นในกำไรหรือขาดทุน

4.14 ต้นทุนการกู้ยืม

ต้นทุนการกู้ยืมของเงินกู้ยืมที่กู้มาโดยทั่วไปและที่กู้มาเป็นการเฉพาะที่เกี่ยวข้องโดยตรงกับการได้มา การก่อสร้าง หรือการผลิตสินทรัพย์ที่เข้าเงื่อนไข (สินทรัพย์ที่ต้องใช้ระยะเวลานานในการทำให้พร้อมใช้หรือพร้อมขายได้ตามประสงค์) ต้องนำมาเป็นส่วนหนึ่งของราคาทุนของสินทรัพย์ หักด้วยรายได้จากการลงทุนที่เกิดจากการนำเงินกู้ยืมที่กู้มาโดยเฉพาะ การรวมต้นทุนการกู้ยืมเป็นราคาทุนของสินทรัพย์สิ้นสุดลงเมื่อการดำเนินการที่จำเป็นในการเตรียมสินทรัพย์ที่เข้าเงื่อนไขให้อยู่ในสภาพพร้อมที่จะใช้ได้ตามประสงค์หรือพร้อมที่จะขายได้เสร็จสิ้นลง

ต้นทุนการกู้ยืมอื่น ๆ ระบุเป็นค่าใช้จ่ายในงวดที่เกิดขึ้น

4.15 ภาษีเงินได้งวดปัจจุบันและภาษีเงินได้รอการตัดบัญชี

ค่าใช้จ่ายภาษีเงินได้สำหรับงวดประกอบด้วยภาษีเงินได้ของงวดปัจจุบันและภาษีเงินได้รอการตัดบัญชี ภาษีเงินได้จะรับรู้ในงบกำไรขาดทุน ยกเว้นส่วนภาษีเงินได้ที่เกี่ยวข้องกับรายการที่รับรู้ในกำไรขาดทุนเบ็ดเสร็จอื่นหรือรายการที่รับรู้โดยตรงไปยังส่วนของผู้ถือหุ้น

ภาษีเงินได้ของงวดปัจจุบัน

ภาษีเงินได้ของงวดปัจจุบันคำนวณจากอัตราภาษีตามกฎหมายภาษีที่มีผลบังคับใช้อยู่หรือที่คาดว่าจะมีผลบังคับใช้ภายในสิ้นรอบระยะเวลาที่รายงาน ผู้บริหารจะประเมินสถานะของการยื่นแบบแสดงรายการภาษีเป็นงวด ๆ ในกรณีที่การนำกฎหมายภาษีไปปฏิบัติขึ้นอยู่กับความ กลุ่มกิจการจะตั้งประมาณการค่าใช้จ่ายภาษีที่เหมาะสมจากจำนวนที่คาดว่าจะต้องจ่ายชำระแก่หน่วยงานจัดเก็บภาษี

บริษัท ชันสวีท จำกัด (มหาชน)

หมายเหตุประกอบงบการเงินรวมและงบการเงินเฉพาะกิจการ

สำหรับปีสิ้นสุดวันที่ 31 ธันวาคม พ.ศ. 2566

ภาษีเงินได้รอการตัดบัญชี

ภาษีเงินได้รอการตัดบัญชีรับรู้เมื่อเกิดผลต่างชั่วคราวระหว่างฐานภาษีของสินทรัพย์และหนี้สิน และราคาตามบัญชีที่แสดงอยู่ในงบการเงิน อย่างไรก็ตามกลุ่มกิจการจะไม่รับรู้ภาษีเงินได้รอการตัดบัญชีสำหรับผลต่างชั่วคราวที่เกิดจากเหตุการณ์ต่อไปนี้

- การรับรู้เริ่มแรกของรายการสินทรัพย์หรือรายการหนี้สินที่เกิดจากรายการที่ไม่ใช่การรวมธุรกิจ และไม่มีผลกระทบต่อกำไรหรือขาดทุนทั้งทางบัญชีและทางภาษี
- ผลต่างชั่วคราวของเงินลงทุนในบริษัทย่อยที่กลุ่มกิจการสามารถควบคุมจังหวะเวลาของการกลับรายการผลต่างชั่วคราวและการกลับรายการผลต่างชั่วคราวมีความเป็นไปได้ค่อนข้างแน่ว่าจะไม่เกิดขึ้นภายในระยะเวลาที่คาดการณ์ได้ในอนาคต

ภาษีเงินได้รอการตัดบัญชีคำนวณจากอัตราภาษีที่มีผลบังคับใช้หรือที่คาดว่าจะมีผลบังคับใช้ภายในสิ้นรอบระยะเวลาที่รายงาน และคาดว่าอัตราภาษีดังกล่าวจะนำไปใช้เมื่อสินทรัพย์ภาษีเงินได้รอการตัดบัญชีที่เกี่ยวข้องได้ใช้ประโยชน์ หรือหนี้สินภาษีเงินได้รอการตัดบัญชีได้มีการจ่ายชำระ

สินทรัพย์ภาษีเงินได้รอการตัดบัญชีจะรับรู้หากมีความเป็นไปได้ค่อนข้างแน่ว่ากลุ่มกิจการจะมีกำไรทางภาษีเพียงพอที่จะนำจำนวนผลต่างชั่วคราวนั้นมาใช้ประโยชน์

สินทรัพย์ภาษีเงินได้รอการตัดบัญชีและหนี้สินภาษีเงินได้รอการตัดบัญชีจะแสดงหักกลบกันก็ต่อเมื่อกิจการมีสิทธิตามกฎหมายที่จะนำสินทรัพย์ภาษีเงินได้ของงวดปัจจุบันมาหักกลบกับหนี้สินภาษีเงินได้ของงวดปัจจุบัน และทั้งสินทรัพย์และหนี้สินภาษีเงินได้ของงวดปัจจุบันเกี่ยวข้องกับภาษีเงินได้ที่ประเมินโดยหน่วยงานจัดเก็บภาษีหน่วยงานเดียวกัน ซึ่งตั้งใจจะจ่ายหนี้สินและสินทรัพย์ภาษีเงินได้ของงวดปัจจุบันด้วยยอดสุทธิ

4.16 ผลประโยชน์พนักงาน

ก) ผลประโยชน์พนักงานระยะสั้น

ผลประโยชน์พนักงานระยะสั้น คือ ผลประโยชน์ที่คาดว่าจะต้องจ่ายชำระภายใน 12 เดือนหลังจากวันสิ้นรอบระยะเวลาบัญชี เช่น ค่าจ้าง เงินเดือน การลาประจำปีและลาป่วยที่มีการจ่ายค่าแรง ส่วนแบ่งกำไรและโบนัส และค่ารักษาพยาบาลของพนักงานปัจจุบัน โดยรับรู้ตามช่วงเวลาการให้บริการของพนักงานไปจนถึงวันสิ้นสุดรอบระยะเวลารายงาน กลุ่มกิจการจะบันทึกหนี้สินด้วยจำนวนที่คาดว่าจะต้องจ่าย

ข) โครงการสมทบเงิน

กลุ่มกิจการจะจ่ายสมทบให้กับกองทุนสำรองเลี้ยงชีพตามความสมัครใจ กลุ่มกิจการไม่มีภาระผูกพันที่ต้องจ่ายชำระเพิ่มเติมเมื่อได้จ่ายเงินสมทบแล้ว เงินสมทบจะถูกรับรู้เป็นค่าใช้จ่ายผลประโยชน์พนักงานเมื่อถึงกำหนดชำระ

บริษัท ชันสวีท จำกัด (มหาชน)

หมายเหตุประกอบงบการเงินรวมและงบการเงินเฉพาะกิจการ

สำหรับปีสิ้นสุดวันที่ 31 ธันวาคม พ.ศ. 2566

ค) ผลประโยชน์เมื่อเกษียณอายุ

โครงการผลประโยชน์เมื่อเกษียณอายุ กำหนดจำนวนเงินผลประโยชน์ที่พนักงานจะได้รับเมื่อเกษียณอายุ โดยมักขึ้นอยู่กับปัจจัยหลายประการ เช่น อายุ จำนวนปีที่ให้บริการ และค่าตอบแทนเมื่อเกษียณอายุ

ภาระผูกพันผลประโยชน์นี้คำนวณโดยนักคณิตศาสตร์ประกันภัยอิสระด้วยวิธีคิดลดแต่ละหน่วยที่ประมาณการไว้ ซึ่งมูลค่าปัจจุบันของโครงการผลประโยชน์จะประมาณโดยการคิดลดกระแสเงินสดจ่ายในอนาคต โดยใช้อัตราผลตอบแทนในตลาดของพันธบัตรรัฐบาล ซึ่งเป็นสกุลเงินเดียวกับสกุลเงินประมาณการกระแสเงินสด

กำไรและขาดทุนจากการวัดมูลค่าใหม่จะรับรู้ในส่วนของผู้ถือหุ้นผ่านกำไรขาดทุนเบ็ดเสร็จอื่นในงวดที่เกิดขึ้น และแสดงเป็นรายการแยกต่างหากในงบแสดงการเปลี่ยนแปลงในส่วนของผู้ถือหุ้น

ต้นทุนบริการในอดีตจะถูกรับรู้ทันทีในกำไรหรือขาดทุน

4.17 ประมาณการหนี้สิน

กลุ่มกิจการมีภาระผูกพันในปัจจุบันตามกฎหมายหรือตามข้อตกลงที่จัดทำไว้ อันเป็นผลสืบเนื่องมาจากเหตุการณ์ในอดีตซึ่งการชำระภาระผูกพันนั้นมีความเป็นไปได้ค่อนข้างแน่ที่จะส่งผลให้บริษัทต้องสูญเสียทรัพย์สินออกไป และประมาณการจำนวนที่ต้องจ่ายได้

กลุ่มกิจการจะวัดมูลค่าของจำนวนประมาณการหนี้สินโดยใช้มูลค่าปัจจุบันของรายจ่ายที่คาดว่าจะต้องนำมาจ่ายชำระภาระผูกพัน การเพิ่มขึ้นของประมาณการหนี้สินเนื่องจากมูลค่าของเงินตามเวลาจะรับรู้เป็นดอกเบี้ยจ่าย

4.18 ทุนเรือนหุ้น

หุ้นสามัญจะจัดประเภทไว้เป็นส่วนของผู้ถือหุ้น

ต้นทุนส่วนเพิ่มที่เกี่ยวข้องกับการออกหุ้นใหม่หรือการออกสิทธิในการซื้อหุ้นซึ่งสุทธิตามภาวะจะถูกระบุแสดงเป็นยอดหักในส่วนของผู้ถือหุ้น

บริษัท ชันสวีท จำกัด (มหาชน)

หมายเหตุประกอบงบการเงินรวมและงบการเงินเฉพาะกิจการ

สำหรับปีสิ้นสุดวันที่ 31 ธันวาคม พ.ศ. 2566

4.19 การรับรู้รายได้

รายได้หลักรวมถึงรายได้ที่เกิดจากกิจกรรมปกติทางธุรกิจทุกประเภท รวมถึงรายได้อื่นๆ ที่กลุ่มกิจการได้รับจากกิจกรรมตามปกติธุรกิจ

กลุ่มกิจการรับรู้รายได้สุทธิจากการรับคืน เงินคืน และส่วนลด ซึ่งไม่รวมรายการขายภายในในกลุ่มกิจการสำหรับงบการเงินรวม โดยกลุ่มกิจการจะรับรู้รายได้เมื่อคาดว่าจะมีความเป็นไปได้ค่อนข้างแน่ที่จะได้รับชำระเมื่ออำนาจในการควบคุมสินค้าเป็นของลูกค้านั้นแล้ว

สำหรับสัญญาที่มีหลายองค์ประกอบที่กลุ่มกิจการจะต้องส่งมอบสินค้าหรือให้บริการหลายประเภท กลุ่มกิจการต้องแยกเป็นแต่ละภาวะที่ต้องปฏิบัติที่แยกต่างหากจากกัน และต้องปันส่วนราคาของรายการของสัญญาดังกล่าวไปยังแต่ละภาวะที่ต้องปฏิบัติตามสัดส่วนของราคาขายแบบเอกเทศหรือประมาณการราคาขายแบบเอกเทศ กลุ่มกิจการจะรับรู้รายได้ของแต่ละภาวะที่ต้องปฏิบัติแยกต่างหากจากกันเมื่อกลุ่มกิจการได้ปฏิบัติตามภาวะนั้นแล้ว

ก) รายได้อื่นและดอกเบี้ยรับ

รายได้อื่นและดอกเบี้ยรับรับรู้ตามเกณฑ์คงค้าง เว้นแต่จะมีความไม่แน่นอนในการรับชำระ

4.20 การจ่ายเงินปันผล

เงินปันผลที่จ่ายไปยังผู้ถือหุ้นของกิจการจะรับรู้เป็นหนี้สินในงบการเงินเมื่อการจ่ายเงินปันผลระหว่างกาลได้รับการอนุมัติจากที่ประชุมคณะกรรมการบริษัท และการจ่ายเงินปันผลประจำปีได้รับอนุมัติจากที่ประชุมผู้ถือหุ้นของบริษัท

4.21 อนุพันธ์

อนุพันธ์ที่ไม่เข้าเงื่อนไขของการบัญชีป้องกันความเสี่ยงจะรับรู้เริ่มแรกด้วยมูลค่ายุติธรรม และจะรับรู้การเปลี่ยนแปลงในมูลค่ายุติธรรมในรายการกำไรหรือขาดทุน

กลุ่มกิจการแสดงมูลค่ายุติธรรมของอนุพันธ์เป็นรายการหมุนเวียนหรือไม่หมุนเวียนตามวันครบกำหนดของอนุพันธ์นั้น

บริษัท ชันสวีท จำกัด (มหาชน)

หมายเหตุประกอบงบการเงินรวมและงบการเงินเฉพาะกิจการ

สำหรับปีสิ้นสุดวันที่ 31 ธันวาคม พ.ศ. 2566

5 การจัดการความเสี่ยงทางการเงิน

ความเสี่ยงทางการเงินและผลกระทบที่อาจมีต่อผลการดำเนินงานในอนาคตของกลุ่มกิจการ มีดังนี้

| ลักษณะความเสี่ยง | ความเสี่ยงจาก | วัดจาก | บริหารความเสี่ยงโดย |
|----------------------------------|--|--|---|
| ความเสี่ยงจากตลาดอัตราแลกเปลี่ยน | รายการทางการค้าในอนาคต สินทรัพย์และหนี้สินทางการเงินที่ไม่ได้อยู่ในสกุลเงินบาท | การวิเคราะห์ความอ่อนไหว | สัญญาซื้อขายเงินตราต่างประเทศล่วงหน้าและสัญญาสิทธิเลือก |
| ความเสี่ยงด้านการให้สินเชื่อ | เงินสดและรายการเทียบเท่าเงินสด ลูกหนี้การค้าและลูกหนี้อื่น | การวิเคราะห์อายุ การพิจารณาลำดับด้านเครดิต | มีเงินฝากกับหลายธนาคาร การจำกัดวงเงิน และการขอจดหมายค้ำประกัน |
| ความเสี่ยงด้านสภาพคล่อง | เงินกู้ยืมและหนี้สินอื่นๆ | การประมาณกระแสเงินสดหมุนเวียน | การจัดให้มีวงเงินด้านสินเชื่อและการกู้ยืมที่สามารถเปิดใช้ได้ |

กลุ่มกิจการมีส่วนงานบริหารการเงินในการจัดการความเสี่ยง ซึ่งคณะกรรมการบริหารเป็นผู้อนุมัตินโยบายที่เกี่ยวข้องต่างๆ ส่วนงานบริหารการเงินของกลุ่มกิจการเป็นผู้กำหนด ประเมิน บริหารและป้องกันความเสี่ยงด้านการเงิน โดยจะทำงานอย่างใกล้ชิดกับหน่วยปฏิบัติงานของกลุ่มกิจการ ส่วนคณะกรรมการบริหารจะกำหนดหลักการในการบริหารความเสี่ยงในภาพรวม รวมถึงกำหนดนโยบายเฉพาะด้านต่างๆ เช่น การบริหารความเสี่ยงด้านอัตราแลกเปลี่ยน การบริหารความเสี่ยงด้านอัตราดอกเบี้ย การบริหารความเสี่ยงด้านสินเชื่อ การเข้าทำตราสารอนุพันธ์และเครื่องมือทางการเงินอื่น รวมทั้งการลงทุนในกรณีที่มีสภาพคล่องส่วนเกิน

บริษัท ชันสวีท จำกัด (มหาชน)

หมายเหตุประกอบงบการเงินรวมและงบการเงินเฉพาะกิจการ

สำหรับปีสิ้นสุดวันที่ 31 ธันวาคม พ.ศ. 2566

5.1 ปัจจัยความเสี่ยงด้านการเงิน

5.1.1 ความเสี่ยงจากตลาด

ก) ความเสี่ยงจากอัตราแลกเปลี่ยน

เนื่องจากกลุ่มกิจการดำเนินงานระหว่างประเทศจึงมีความเสี่ยงจากอัตราแลกเปลี่ยนเงินตราต่างประเทศ โดยเฉพาะจากสกุลเงินดอลลาร์สหรัฐ อันเกี่ยวเนื่องมาจากรายการขายสินค้าในสกุลเงินต่างประเทศ กลุ่มกิจการมีแนวทางบริหารความเสี่ยงโดยพิจารณาการเข้าทำสัญญาแลกเปลี่ยนเงินตราต่างประเทศล่วงหน้ากับสถาบันการเงินตามความเหมาะสม

กลุ่มกิจการไม่ได้ดำเนินการบัญชีป้องกันความเสี่ยงมาถือปฏิบัติ จึงรับรู้สัญญาแลกเปลี่ยนเงินตราต่างประเทศล่วงหน้า ดังกล่าวเป็นรายการถือไว้เพื่อค้าและรับรู้กำไรหรือขาดทุนที่เกี่ยวข้องในกำไรหรือขาดทุน

ความเสี่ยง

กลุ่มกิจการมีความเสี่ยงจากอัตราแลกเปลี่ยน ณ วันสิ้นรอบระยะเวลารายงาน ซึ่งสรุปเป็นสกุลเงินบาท ดังนี้

| | งบการเงินรวม | | | | | |
|------------------------------------|-------------------------|-------------|------------|-------------------------|-------------|------------|
| | พ.ศ. 2566 | | | พ.ศ. 2565 | | |
| | ดอลลาร์ สหรัฐ บาท | ยูโร บาท | เยน บาท | ดอลลาร์ สหรัฐ บาท | ยูโร บาท | เยน บาท |
| เงินสดและรายการเทียบเท่าเงินสด | 1,330,425 | - | - | 45,499 | - | - |
| ลูกหนี้การค้าและลูกหนี้อื่น | 135,085,411 | - | 3,463,529 | 13,802,420 | - | 2,951,185 |
| สัญญาขายเงินตราต่างประเทศล่วงหน้า | 440,431,848 | - | 23,745,861 | 249,978,801 | - | - |
| เจ้าหนี้การค้าและเจ้าหนี้อื่น | 4,606,465 | 607,469 | 41,709 | 3,973,414 | 137,529 | 13,067 |
| สัญญาซื้อเงินตราต่างประเทศล่วงหน้า | - | - | - | - | 49,972,500 | - |
| สิทธิในการซื้อขายเงินตราต่างประเทศ | 281,712,034 | - | - | - | - | - |

บริษัท ชันสวีท จำกัด (มหาชน)

หมายเหตุประกอบงบการเงินรวมและงบการเงินเฉพาะกิจการ

สำหรับปีสิ้นสุดวันที่ 31 ธันวาคม พ.ศ. 2566

| | งบการเงินเฉพาะกิจการ | | | | | |
|------------------------------------|----------------------|---------|------------|------------------|------------|-----------|
| | พ.ศ. 2566 | | | พ.ศ. 2565 | | |
| | ดอลลาร์ สหรัฐ | ยูโร | เยน | ดอลลาร์ สหรัฐ | ยูโร | เยน |
| | บาท | บาท | บาท | บาท | บาท | บาท |
| เงินสดและรายการเทียบเท่าเงินสด | 1,315,714 | - | - | 30,722 | - | - |
| ลูกหนี้การค้าและลูกหนี้อื่น | 135,085,411 | - | 3,463,529 | 13,802,420 | - | 2,951,185 |
| สัญญาขายเงินตราต่างประเทศล่วงหน้า | 440,431,848 | - | 23,745,861 | 249,978,801 | - | - |
| เจ้าหนี้การค้าและเจ้าหนี้อื่น | 4,606,465 | 607,469 | 41,709 | 3,973,414 | 137,529 | 13,067 |
| สัญญาซื้อเงินตราต่างประเทศล่วงหน้า | - | - | - | - | 49,972,500 | - |
| สิทธิในการซื้อขายเงินตราต่างประเทศ | 281,712,034 | - | - | - | - | - |

การวิเคราะห์ความอ่อนไหว

ดังที่แสดงในตารางข้างต้น กลุ่มกิจการมีความเสี่ยงหลักจากการเปลี่ยนแปลงในอัตราแลกเปลี่ยนระหว่างเงินบาทกับเงินดอลลาร์สหรัฐ ความอ่อนไหวในกำไรหรือขาดทุนต่อการเปลี่ยนแปลงในอัตราแลกเปลี่ยนส่วนใหญ่มาจากสินทรัพย์และหนี้สินทางการเงินในสกุลเงินดอลลาร์สหรัฐ

| | งบการเงินรวม | |
|---|----------------------|-------------|
| | ผลกระทบต่อกำไรสุทธิ | |
| | พ.ศ. 2566 | พ.ศ. 2565 |
| | บาท | บาท |
| อัตราแลกเปลี่ยน บาทต่อดอลลาร์สหรัฐ - เพิ่มขึ้นร้อยละ 1.00 (พ.ศ. 2565 : ร้อยละ 1.00)* | 8,800,366 | 7,286,449 |
| อัตราแลกเปลี่ยน บาทต่อดอลลาร์สหรัฐ - ลดลงร้อยละ 1.00 (พ.ศ. 2565 : ร้อยละ 1.00)* | (8,800,366) | (7,286,449) |
| * โดยกำหนดให้ปัจจัยอื่นคงที่ | | |
| | งบการเงินเฉพาะกิจการ | |
| | ผลกระทบต่อกำไรสุทธิ | |
| | พ.ศ. 2566 | พ.ศ. 2565 |
| | บาท | บาท |
| อัตราแลกเปลี่ยน บาทต่อดอลลาร์สหรัฐ - เพิ่มขึ้นร้อยละ 1.00 (พ.ศ. 2565 : ร้อยละ 1.00)* | 8,799,936 | 7,286,449 |
| อัตราแลกเปลี่ยน บาทต่อดอลลาร์สหรัฐ - ลดลงร้อยละ 1.00 (พ.ศ. 2565 : ร้อยละ 1.00)* | (8,799,936) | (7,286,449) |
| * โดยกำหนดให้ปัจจัยอื่นคงที่ | | |

บริษัท ชันสวีท จำกัด (มหาชน)

หมายเหตุประกอบงบการเงินรวมและงบการเงินเฉพาะกิจการ

สำหรับปีสิ้นสุดวันที่ 31 ธันวาคม พ.ศ. 2566

ข) ความเสี่ยงจากกระแสเงินสดและอัตราดอกเบี้ย

รายได้และกระแสเงินสดจากการดำเนินงานของกลุ่มกิจการส่วนใหญ่ไม่ขึ้นกับการเปลี่ยนแปลงของอัตราดอกเบี้ยในตลาด กลุ่มกิจการมีความเสี่ยงจากอัตราดอกเบี้ยจากเงินฝากสถาบันการเงิน เงินกู้ยืมระยะสั้นและเงินกู้ยืมระยะยาว สินทรัพย์และหนี้สินทางการเงินส่วนใหญ่ของกลุ่มกิจการมีอัตราดอกเบี้ยลอยตัวหรืออัตราดอกเบี้ยคงที่ซึ่งใกล้เคียงกับอัตราตลาดในปัจจุบัน กลุ่มกิจการพิจารณาความเสี่ยงจากอัตราดอกเบี้ยไม่เป็นนัยสำคัญเนื่องจากสินทรัพย์ทางการเงินและหนี้สินทางการเงินที่มีดอกเบี้ยมีจำนวนใกล้เคียงกัน ทั้งนี้ กลุ่มกิจการจะเข้าทำสัญญาแลกเปลี่ยนอัตราดอกเบี้ยเพื่อบริหารความเสี่ยงเมื่อจำเป็น

ในการทำสัญญาแลกเปลี่ยนอัตราดอกเบี้ย กลุ่มกิจการจะตกลงกับคู่สัญญาเพื่อแลกเปลี่ยนผลต่างระหว่างจำนวนเงินที่คำนวณจากอัตราดอกเบี้ยคงที่และอัตราดอกเบี้ยลอยตัวในช่วงเวลาที่กำหนดไว้โดยอ้างอิงจากจำนวนฐานที่ใช้เป็นเกณฑ์คำนวณเงินต้นตามที่ตกลงกัน และรับรู้ส่วนต่างที่จะต้องจ่ายหรือจะได้รับตามสัญญาแลกเปลี่ยนอัตราดอกเบี้ยไว้เป็นส่วนประกอบของรายได้ดอกเบี้ยหรือค่าใช้จ่ายดอกเบี้ยตลอดระยะเวลาตามข้อตกลง

กลุ่มกิจการไม่ได้ดำเนินการบัญชีป้องกันความเสี่ยงมาถือปฏิบัติ

สินทรัพย์และหนี้สินทางการเงินที่สำคัญสามารถจัดตามประเภทของอัตราดอกเบี้ยและวันครบกำหนด ได้ดังนี้

| | งบการเงินรวม | | | | | | | ดอกเบี้ย (ร้อยละต่อปี) |
|------------------------------------|--------------------|-----------|---------------------|------------|--------------------|-------------|--------------------|------------------------|
| | อัตราดอกเบี้ยคงที่ | | อัตราดอกเบี้ยลอยตัว | | ไม่มีอัตราดอกเบี้ย | รวม | | |
| | ภายใน 1 ปี | 1-5 ปี | ภายใน 1 ปี | 1-5 ปี | | | | |
| ณ วันที่ 31 ธันวาคม พ.ศ. 2566 | ภายใน 1 ปี | 1-5 ปี | ภายใน 1 ปี | 1-5 ปี | ไม่มีอัตราดอกเบี้ย | รวม | | |
| | บาท | บาท | บาท | บาท | บาท | บาท | | |
| สินทรัพย์ทางการเงิน | | | | | | | | |
| เงินสดและรายการเทียบเท่าเงินสด | 29,880,813 | - | - | - | 2,353,435 | 32,234,248 | 0.01-1.25 | |
| เงินฝากธนาคารที่ติดภาระค้ำประกัน | - | 5,783,700 | - | - | - | 5,783,700 | 0.38-0.1.225 | |
| หนี้สินทางการเงิน | | | | | | | | |
| เงินกู้ยืมระยะสั้นจากสถาบันการเงิน | - | - | 30,000,000 | - | - | 30,000,000 | MMR+0.25 | |
| เงินกู้ยืมระยะยาวจากสถาบันการเงิน | - | - | 67,705,000 | 79,492,000 | - | 147,197,000 | MLR-2 and MLR-1.75 | |
| หนี้สินตามสัญญาเช่า - สุทธิ | 7,157,921 | 2,489,378 | - | - | - | 9,647,299 | 3.50-7.03 | |

บริษัท ชันสวีท จำกัด (มหาชน)

หมายเหตุประกอบงบการเงินรวมและงบการเงินเฉพาะกิจการ

สำหรับปีสิ้นสุดวันที่ 31 ธันวาคม พ.ศ. 2566

| | งบการเงินรวม | | | | | | |
|--|----------------------|-----------|---------------------|------------|--------------------|-------------|------------------------|
| | อัตราดอกเบี้ยคงที่ | | อัตราดอกเบี้ยลอยตัว | | ไม่มีอัตราดอกเบี้ย | รวม | ดอกเบี้ย (ร้อยละต่อปี) |
| | ภายใน 1 ปี | 1-5 ปี | ภายใน 1 ปี | 1-5 ปี | | | |
| ณ วันที่ 31 ธันวาคม พ.ศ. 2565 | บาท | บาท | บาท | บาท | บาท | บาท | |
| สินทรัพย์ทางการเงิน | | | | | | | |
| เงินสดและรายการเทียบเท่าเงินสด | | | | | | | |
| | 232,089,292 | - | - | - | 3,684,700 | 235,773,992 | 0.01 - 0.75 |
| เงินฝากธนาคารที่ติดภาระค้ำประกัน | | | | | | | |
| | - | 5,783,700 | - | - | - | 5,783,700 | 0.13 - 0.38 |
| หนี้สินทางการเงิน | | | | | | | |
| เงินกู้ยืมระยะยาวจากสถาบันการเงิน | | | | | | | |
| | - | - | 24,360,000 | 35,225,000 | - | 59,585,000 | MLR-2 และ MLR-1.75 |
| หนี้สินตามสัญญาเช่า - สุทธิ | | | | | | | |
| | 7,642,107 | 7,054,372 | - | - | - | 14,696,479 | 4.14 - 7.42 |
| | งบการเงินเฉพาะกิจการ | | | | | | |
| | อัตราดอกเบี้ยคงที่ | | อัตราดอกเบี้ยลอยตัว | | ไม่มีอัตราดอกเบี้ย | รวม | ดอกเบี้ย (ร้อยละต่อปี) |
| | ภายใน 1 ปี | 1-5 ปี | ภายใน 1 ปี | 1-5 ปี | | | |
| ณ วันที่ 31 ธันวาคม พ.ศ. 2566 | บาท | บาท | บาท | บาท | บาท | บาท | |
| สินทรัพย์ทางการเงิน | | | | | | | |
| เงินสดและรายการเทียบเท่าเงินสด | | | | | | | |
| | 26,510,350 | - | - | - | 2,236,799 | 28,747,149 | 0.01 - 1.25 |
| เงินให้กู้ยืมระยะสั้นแก่กิจการที่เกี่ยวข้องกัน | | | | | | | |
| | 7,000,000 | - | - | - | - | 7,000,000 | 2.80 - 4.55 |
| เงินฝากธนาคารที่ติดภาระค้ำประกัน | | | | | | | |
| | - | 783,700 | - | - | - | 783,700 | 0.38 - 1.225 |
| หนี้สินทางการเงิน | | | | | | | |
| เงินกู้ยืมระยะสั้นจากสถาบันการเงิน | | | | | | | |
| | - | - | 30,000,000 | - | - | 30,000,000 | MMR+0.25 |
| เงินกู้ยืมระยะยาวจากสถาบันการเงิน | | | | | | | |
| | - | - | 67,705,000 | 79,492,000 | - | 147,197,000 | MLR-2 and MLR-1.75 |
| หนี้สินตามสัญญาเช่า - สุทธิ | | | | | | | |
| | 7,157,921 | 2,489,378 | - | - | - | 9,647,299 | 3.50-7.03 |

บริษัท ชันสวีท จำกัด (มหาชน)

หมายเหตุประกอบงบการเงินรวมและงบการเงินเฉพาะกิจการ

สำหรับปีสิ้นสุดวันที่ 31 ธันวาคม พ.ศ. 2566

| ณ วันที่ 31 ธันวาคม พ.ศ. 2565 | งบการเงินเฉพาะกิจการ | | | | | | |
|-------------------------------|----------------------|-----------|---------------------|------------|--------------------|-------------|------------------------|
| | อัตราดอกเบี้ยคงที่ | | อัตราดอกเบี้ยลอยตัว | | ไม่มีอัตราดอกเบี้ย | รวม | ดอกเบี้ย (ร้อยละต่อปี) |
| | ภายใน 1 ปี | 1-5 ปี | ภายใน 1 ปี | 1-5 ปี | | | |
| | บาท | บาท | บาท | บาท | บาท | บาท | |
| สินทรัพย์ทางการเงิน | | | | | | | |
| เงินสดและรายการเทียบเท่า | | | | | | | |
| เงินสด | 228,141,175 | - | - | - | 3,491,484 | 231,632,659 | 0.01 - 0.75 |
| เงินให้กู้ยืมระยะสั้นแก่ | | | | | | | |
| กิจการที่เกี่ยวข้องกัน | 7,000,000 | - | - | - | - | 7,000,000 | 2.80 |
| เงินฝากธนาคารที่ติด | | | | | | | |
| ภาระค้ำประกัน | - | 783,700 | - | - | - | 783,700 | 0.38 |
| หนี้สินทางการเงิน | | | | | | | |
| เงินกู้ยืมระยะยาวจาก | | | | | | | |
| สถาบันการเงิน | - | - | 24,360,000 | 35,225,000 | - | 59,585,000 | MLR-2 และ MLR-1.75 |
| หนี้สินตามสัญญาเช่า - สุทธิ | 7,642,107 | 7,054,372 | - | - | - | 14,696,479 | 4.14 - 7.42 |

การวิเคราะห์ความอ่อนไหว

รายการกำไรหรือขาดทุนจะมีความอ่อนไหวต่อการเพิ่มขึ้นหรือลดลงในรายได้ดอกเบี้ยจากเงินสดและเงินฝากธนาคารและค่าใช้จ่ายดอกเบี้ยจากเงินกู้ยืม ซึ่งเป็นผลมาจากการเปลี่ยนแปลงในอัตราดอกเบี้ยเป็นดังนี้

| | งบการเงินรวมและ งบการเงินเฉพาะกิจการ ผลกระทบต่อกำไรสุทธิ | |
|---|--|------------------|
| | พ.ศ. 2566 บาท | พ.ศ. 2565 บาท |
| อัตราดอกเบี้ย - เพิ่มขึ้นร้อยละ 0.50 (พ.ศ. 2565 : ร้อยละ 0.50)* | (1,493,742) | (663,984) |
| อัตราดอกเบี้ย - ลดลงร้อยละ 0.50 (พ.ศ. 2565 : ร้อยละ 0.50)* | 1,493,742 | 680,298 |
| * โดยกำหนดให้ปัจจัยอื่นคงที่ | | |

บริษัท ชันสวีท จำกัด (มหาชน)

หมายเหตุประกอบงบการเงินรวมและงบการเงินเฉพาะกิจการ

สำหรับปีสิ้นสุดวันที่ 31 ธันวาคม พ.ศ. 2566

5.1.2 ความเสี่ยงด้านเครดิต

ความเสี่ยงด้านเครดิตโดยส่วนใหญ่เกิดจากรายการเงินสดและรายการเทียบเท่าเงินสด และความเสี่ยงด้านสินเชื่อแก่ลูกค้าและลูกหนี้คงค้าง

ก) การบริหารความเสี่ยง

กลุ่มกิจการบริหารความเสี่ยงด้านเครดิตโดยการจัดกลุ่มของความเสี่ยง สำหรับเงินฝากธนาคารและสถาบันการเงิน กลุ่มกิจการจะเลือกทำรายการกับสถาบันการเงินที่ได้รับการจัดอันดับจากสถาบันจัดอันดับความน่าเชื่อถือที่เป็นอิสระ

สำหรับการทำธุรกรรมกับลูกค้า กลุ่มกิจการจะยึดการจัดอันดับจากสถาบันจัดอันดับความน่าเชื่อถือที่เป็นอิสระ ในกรณีที่ไม่มีการจัดอันดับไว้ กลุ่มกิจการจะประเมินความเสี่ยงจากคุณภาพเครดิตของลูกค้า โดยพิจารณาจากฐานะทางการเงิน ประสบการณ์ที่ผ่านมา และปัจจัยอื่นๆ และกำหนดการให้วงเงินสินเชื่อจากผลการประเมินดังกล่าวซึ่งเป็นไปตามข้อกำหนดของคณะกรรมการบริษัท ทั้งนี้ ผู้บริหารในสายงานที่เกี่ยวข้องจะทำการตรวจสอบการปฏิบัติตามข้อกำหนดด้านวงเงินเครดิตของลูกค้าอย่างสม่ำเสมอ

การขายให้กับลูกค้ารายย่อยจะชำระด้วยเงินสดเพื่อลดความเสี่ยงด้านเครดิต กลุ่มกิจการไม่มีการกระจุกตัวของความเสี่ยงด้านเครดิตที่เป็นสาระสำคัญ ไม่ว่าจะเป็นการกระจุกตัวจากลูกค้าแต่ละราย หรือการกระจุกตัวในอุตสาหกรรมใดอุตสาหกรรมหนึ่ง หรือในภูมิภาคใดภูมิภาคหนึ่ง

ข) หลักประกัน

สำหรับลูกหนี้การค้าบางรายกลุ่มกิจการมีการขอหลักประกันในรูปแบบการค้ำประกัน หรือเลตเตอร์ออฟเครดิต ซึ่งให้สิทธิกลุ่มกิจการในการเรียกชำระได้หากคู่สัญญาผิดนัดตามเงื่อนไขของสัญญา

ค) การด้อยค่าของสินทรัพย์ทางการเงิน

กลุ่มกิจการมีสินทรัพย์ทางการเงินที่ต้องมีการพิจารณาตามโมเดลการวัดมูลค่าผลขาดทุนด้านเครดิตที่คาดว่าจะเกิดขึ้น ได้แก่ ลูกหนี้การค้าและลูกหนี้อื่น และเงินให้กู้ยืมระยะสั้นแก่กิจการที่เกี่ยวข้องกัน

แม้ว่ากลุ่มกิจการจะมีรายการเงินสดและรายการเทียบเท่าเงินสดซึ่งเข้าเงื่อนไขการพิจารณาการด้อยค่าภายใต้ TFRS 9 ผู้บริหารพิจารณาว่าเงินสดและรายการเทียบเท่าเงินสดไม่มีความเสี่ยงด้านเครดิตที่มีนัยสำคัญ

บริษัท ชันสวีท จำกัด (มหาชน)

หมายเหตุประกอบงบการเงินรวมและงบการเงินเฉพาะกิจการ

สำหรับปีสิ้นสุดวันที่ 31 ธันวาคม พ.ศ. 2566

ลูกหนี้การค้าและลูกหนี้อื่น

กลุ่มกิจการใช้วิธีอย่างง่าย (Simplified approach) ตาม TFRS 9 ในการวัดมูลค่าผลขาดทุนด้านเครดิตที่คาดว่าจะเกิดขึ้นซึ่งคำนวณค่าเผื่อผลขาดทุนด้านเครดิตที่คาดว่าจะเกิดขึ้นตลอดอายุลูกหนี้การค้าและลูกหนี้อื่น

ในการพิจารณาผลขาดทุนด้านเครดิตที่คาดว่าจะเกิดขึ้น ผู้บริหารได้จัดกลุ่มลูกหนี้ตามความเสี่ยงด้านเครดิตที่มีลักษณะร่วมกันและตามกลุ่มระยะเวลาที่เกินกำหนดชำระ

กลุ่มกิจการจะตัดจำหน่ายลูกหนี้การค้าและลูกหนี้อื่นเมื่อคาดว่าจะไม่ได้รับชำระคืน ขอบ่งชี้ที่คาดว่าจะไม่ได้รับชำระคืน เช่น การไม่ยอมปฏิบัติตามแผนการชำระหนี้หรือทยอยชำระหนี้ ไม่มีการชำระเงินตามสัญญาหรือไม่สามารถติดต่อกันได้เป็นระยะเวลามากกว่า 180 วัน

ผลขาดทุนจากการด้อยค่าของลูกหนี้การค้าและลูกหนี้อื่นจะแสดงเป็นผลขาดทุนจากการด้อยค่าในค่าใช้จ่ายในการบริหาร การได้รับชำระหนี้คืนจากจำนวนที่ได้ตัดจำหน่ายไปจะถูกบันทึกกลับรายการในรายการเดียวกันกับที่ได้บันทึกผลขาดทุนไป

สินทรัพย์ทางการเงินอื่นที่วัดมูลค่าด้วยราคาทุนตัดจำหน่าย

สินทรัพย์ทางการเงินอื่นที่วัดมูลค่าด้วยราคาทุนตัดจำหน่ายประกอบด้วยเงินสดและรายการเทียบเท่าเงินสด เงินให้กู้ยืม แก่กิจการที่เกี่ยวข้องกัน และเงินฝากธนาคารที่ติดภาระค้ำประกัน

กลุ่มกิจการไม่มียอดค่าเผื่อผลขาดทุนของสินทรัพย์ทางการเงินอื่นที่วัดมูลค่าด้วยราคาทุนตัดจำหน่ายสำหรับปีสิ้นสุดวันที่ 31 ธันวาคม พ.ศ. 2566 และ พ.ศ. 2565

5.1.3 ความเสี่ยงด้านสภาพคล่อง

การจัดการความเสี่ยงด้านสภาพคล่องอย่างรอบคอบคือการมีจำนวนเงินสดและหลักทรัพย์ที่อยู่ในความต้องการของตลาดอย่างเพียงพอ และการมีแหล่งเงินทุนที่สามารถเบิกใช้ได้จากวงเงินด้านสินเชื่อที่เพียงพอต่อการชำระภาระผูกพันเมื่อถึงกำหนด ณ วันสิ้นรอบระยะเวลาบัญชี กลุ่มกิจการมีเงินฝากธนาคารที่สามารถเบิกใช้ได้ทันทีจำนวน 32 ล้านบาท (พ.ศ. 2565 : 236 ล้านบาท) เพื่อวัตถุประสงค์ในการบริหารสภาพคล่องของกลุ่มกิจการ จากลักษณะของการดำเนินธุรกิจของกลุ่มกิจการซึ่งเป็นธุรกิจที่มีความยืดหยุ่นและเปลี่ยนแปลงอยู่ตลอดเวลา ส่วนงานบริหารการเงินของกลุ่มกิจการได้คงไว้ซึ่งความยืดหยุ่นในแหล่งเงินทุนโดยการคงไว้ซึ่งวงเงินสินเชื่อที่เพียงพอ

ผู้บริหารได้พิจารณาประมาณการกระแสเงินสดของกลุ่มกิจการอย่างสม่ำเสมอโดยพิจารณาจาก ก) เงินสำรองหมุนเวียน (จากวงเงินสินเชื่อที่ยังไม่ได้เบิกใช้) และ ข) เงินสดและรายการเทียบเท่าเงินสด นอกเหนือจากนี้ กลุ่มกิจการยังได้ทำการประมาณการกระแสเงินสดในสกุลเงินหลักต่าง ๆ พิจารณาสินทรัพย์ที่มีสภาพคล่องสูงและอัตราส่วนสภาพคล่องตามข้อกำหนดต่าง ๆ และคงไว้ซึ่งแผนการจัดหาเงิน

บริษัท ชันสวีท จำกัด (มหาชน)

หมายเหตุประกอบงบการเงินรวมและงบการเงินเฉพาะกิจการ

สำหรับปีสิ้นสุดวันที่ 31 ธันวาคม พ.ศ. 2566

ก) การจัดการด้านการจัดหาเงิน

กลุ่มกิจการมีวงเงินกู้ที่ยังไม่ได้เบิกใช้ ณ วันที่ 31 ธันวาคม ดังต่อไปนี้

| | งบการเงินรวม | | งบการเงินเฉพาะกิจการ | |
|------------------------------|---------------|---------------|----------------------|---------------|
| | พ.ศ. 2566 | พ.ศ. 2565 | พ.ศ. 2566 | พ.ศ. 2565 |
| | บาท | บาท | บาท | บาท |
| อัตราดอกเบี้ยลอยตัว | | | | |
| หมดอายุภายในหนึ่งปี | | | | |
| - วงเงินเบิกเกินบัญชี | 74,000,000 | 74,000,000 | 72,000,000 | 72,000,000 |
| - วงเงินกู้ยืมธนาคารระยะสั้น | | | | |
| - ตั๋วสัญญาใช้เงิน | | | | |
| สินเชื่อเพื่อการส่งออก | | | | |
| และทรัสต์รีซีท | 1,255,000,000 | 1,745,000,000 | 1,175,000,000 | 1,735,000,000 |
| หมดอายุเกินกว่าหนึ่งปี | | | | |
| - วงเงินกู้ยืมธนาคารระยะยาว | 250,439,000 | 216,000,000 | 245,439,000 | 216,000,000 |
| | 1,579,439,000 | 2,035,000,000 | 1,492,439,000 | 2,023,000,000 |

บริษัท ชันสวีท จำกัด (มหาชน)

หมายเหตุประกอบงบการเงินรวมและงบการเงินเฉพาะกิจการ

สำหรับปีสิ้นสุดวันที่ 31 ธันวาคม พ.ศ. 2566

ข) วันครบกำหนดของหนี้สินทางการเงิน

ตารางต่อไปนี้แสดงให้เห็นถึงหนี้สินทางการเงินที่จัดประเภทตามระยะเวลาการครบกำหนดตามสัญญา ซึ่งแสดงด้วยจำนวนเงินตามสัญญาที่ไม่ได้มีการคิดลด ทั้งนี้ ยอดคงเหลือที่ครบกำหนดภายในระยะเวลา 12 เดือนจะเท่ากับมูลค่าตามบัญชีของหนี้สินที่เกี่ยวข้องเนื่องจากการการคิดลดไม่มีนัยสำคัญ

| | งบการเงินรวม | | | รวมมูลค่า หนี้สินตาม บัญชี บาท |
|--|--------------------|-------------------|--------------------|---|
| | ภายใน 1 ปี บาท | 1 - 5 ปี บาท | รวม บาท | |
| ณ วันที่ 31 ธันวาคม พ.ศ. 2566 | | | | |
| เงินกู้ยืมระยะสั้นจากสถาบันการเงิน | 30,000,000 | - | 30,000,000 | 30,000,000 |
| เจ้าหนี้การค้าและเจ้าหนี้อื่น | 330,239,661 | - | 330,239,661 | 330,239,661 |
| เงินกู้ยืมระยะยาวจากสถาบันการเงิน | 73,805,619 | 82,806,324 | 156,611,943 | 147,197,000 |
| หนี้สินตามสัญญาเช่า - สุทธิ | 7,886,291 | 2,731,145 | 10,617,436 | 9,647,299 |
| รวมหนี้สินทางการเงินที่มีใช่อ่อนพันธ์ | 441,931,571 | 85,537,469 | 527,469,040 | 517,083,960 |
| อ่อนพันธ์ | | | | |
| สัญญาซื้อขายเงินตราต่างประเทศ | | | | |
| ล่วงหน้า | 5,264,337 | - | 5,264,337 | 5,264,337 |
| สิทธิในการซื้อขายเงินตราต่างประเทศ | 2,460,746 | | 2,460,746 | 2,460,746 |
| รวมหนี้สินอ่อนพันธ์ | 7,725,083 | - | 7,725,083 | 7,725,083 |
| รวม | 449,656,654 | 85,537,469 | 535,194,123 | 524,809,043 |

บริษัท ชันสวีท จำกัด (มหาชน)

หมายเหตุประกอบงบการเงินรวมและงบการเงินเฉพาะกิจการ

สำหรับปีสิ้นสุดวันที่ 31 ธันวาคม พ.ศ. 2566

| | งบการเงินรวม | | | รวมมูลค่า หนี้สินตาม บัญชี บาท |
|--|----------------------|-------------------|--------------------|---|
| | ภายใน 1 ปี | 1 - 5 ปี | รวม | |
| | บาท | บาท | บาท | |
| ณ วันที่ 31 ธันวาคม พ.ศ. 2565 | | | | |
| เจ้าหนี้การค้าและเจ้าหนี้อื่น | 217,239,210 | - | 217,239,210 | 217,239,210 |
| เงินกู้ยืมระยะยาวจากสถาบันการเงิน | 26,423,421 | 36,638,574 | 63,061,995 | 59,585,000 |
| หนี้สินตามสัญญาเช่า - สุทธิ | 8,629,356 | 7,701,137 | 16,330,493 | 14,696,479 |
| รวมหนี้สินทางการเงินที่มีใช่อุพันธ์ | 252,291,987 | 44,339,711 | 296,631,698 | 291,520,689 |
| อูพันธ์ | | | | |
| สัญญาซื้อขายเงินตราต่างประเทศล่วงหน้า | 373,588 | - | 373,588 | 373,588 |
| รวมหนี้สินอูพันธ์ | 373,588 | - | 373,588 | 373,588 |
| รวม | 252,665,575 | 44,339,711 | 297,005,286 | 291,894,277 |
| | งบการเงินเฉพาะกิจการ | | | รวมมูลค่า หนี้สินตาม บัญชี บาท |
| ภายใน 1 ปี | 1 - 5 ปี | รวม | | |
| บาท | บาท | บาท | | |
| ณ วันที่ 31 ธันวาคม พ.ศ. 2566 | | | | |
| เงินกู้ยืมระยะสั้นจากสถาบันการเงิน | 30,000,000 | - | 30,000,000 | 30,000,000 |
| เจ้าหนี้การค้าและเจ้าหนี้อื่น | 328,997,004 | - | 328,997,004 | 328,997,004 |
| เงินกู้ยืมระยะยาวจากสถาบันการเงิน | 73,805,619 | 82,806,324 | 156,611,943 | 147,197,000 |
| หนี้สินตามสัญญาเช่า - สุทธิ | 7,886,291 | 2,731,145 | 10,617,436 | 9,647,299 |
| รวมหนี้สินทางการเงินที่มีใช่อุพันธ์ | 440,688,914 | 85,537,469 | 526,226,383 | 515,841,303 |
| อูพันธ์ | | | | |
| สัญญาซื้อขายเงินตราต่างประเทศล่วงหน้า | 5,264,337 | - | 5,264,337 | 5,264,337 |
| สิทธิในการซื้อขายเงินตราต่างประเทศ | 2,460,746 | - | 2,460,746 | 2,460,746 |
| รวมหนี้สินอูพันธ์ | 7,725,083 | - | 7,725,083 | 7,725,083 |
| รวม | 448,413,997 | 85,537,469 | 533,951,466 | 523,566,386 |

บริษัท ชันสวีท จำกัด (มหาชน)

หมายเหตุประกอบงบการเงินรวมและงบการเงินเฉพาะกิจการ

สำหรับปีสิ้นสุดวันที่ 31 ธันวาคม พ.ศ. 2566

| | งบการเงินเฉพาะกิจการ | | | รวมมูลค่า หนี้สินตาม บัญชี บาท |
|---|----------------------|-------------------|--------------------|---|
| | ภายใน 1 ปี บาท | 1 - 5 ปี บาท | รวม บาท | |
| ณ วันที่ 31 ธันวาคม พ.ศ. 2565 | | | | |
| เจ้าหนี้การค้าและเจ้าหนี้อื่น | 216,006,122 | - | 216,006,122 | 216,006,122 |
| เงินกู้ยืมระยะยาวจากสถาบันการเงิน | 26,423,421 | 36,638,574 | 63,061,995 | 59,585,000 |
| หนี้สินตามสัญญาเช่า - สุทธิ | 8,629,356 | 7,701,137 | 16,330,493 | 14,696,479 |
| รวมหนี้สินทางการเงินที่มีใช้หนี้ | 251,058,899 | 44,339,711 | 295,398,610 | 290,287,601 |
| อนุพันธ์ | | | | |
| สัญญาซื้อขายเงินตราต่างประเทศล่วงหน้า | 373,588 | - | 373,588 | 373,588 |
| รวมหนี้สินอนุพันธ์ | 373,588 | - | 373,588 | 373,588 |
| รวม | 251,432,487 | 44,339,711 | 295,772,198 | 290,661,189 |

5.2 การบริหารส่วนของเงินทุน

การบริหารความเสี่ยง

วัตถุประสงค์ของการบริหารส่วนของทุน คือ

- การรักษาไว้ซึ่งความสามารถในการดำเนินงานต่อเนื่องเพื่อที่จะสามารถก่อให้เกิดผลตอบแทนแก่ผู้ถือหุ้นและก่อให้เกิดประโยชน์แก่ผู้มีส่วนได้เสียอื่นๆ และ
- การรักษาโครงสร้างเงินทุนไว้ให้อยู่ในระดับที่ก่อให้เกิดประโยชน์สูงสุดเพื่อลดต้นทุนเงินทุน

การที่จะรักษาหรือปรับโครงสร้างของเงินทุนนั้น กลุ่มกิจการอาจต้องปรับจำนวนเงินปันผลจ่าย ปรับการคืนทุนให้แก่ผู้ถือหุ้น การออกหุ้นใหม่ หรือการขายสินทรัพย์เพื่อลดภาระหนี้สิน

เช่นเดียวกับกิจการอื่นในอุตสาหกรรมเดียวกัน กลุ่มกิจการพิจารณาระดับเงินทุนอย่างสม่ำเสมอจากอัตราส่วนหนี้สินต่อทุน

บริษัท ชันสวีท จำกัด (มหาชน)

หมายเหตุประกอบงบการเงินรวมและงบการเงินเฉพาะกิจการ

สำหรับปีสิ้นสุดวันที่ 31 ธันวาคม พ.ศ. 2566

ในระหว่างปี พ.ศ. 2566 กลยุทธ์ของกลุ่มกิจการยังคงเดิมเช่นเดียวกับปี พ.ศ. 2565 คือการรักษาอัตราส่วนหนี้สินต่อทุนให้อยู่ในระดับไม่เกิน 2 เท่า โดย ณ วันที่ 31 ธันวาคม กลุ่มกิจการมีอัตราส่วนหนี้สินต่อทุน ดังนี้

| | งบการเงินรวม | | งบการเงินเฉพาะกิจการ | |
|-------------------------------------|---------------|---------------|----------------------|---------------|
| | พ.ศ. 2566 | พ.ศ. 2565 | พ.ศ. 2566 | พ.ศ. 2565 |
| | บาท | บาท | บาท | บาท |
| หนี้สินรวม | 611,306,957 | 372,481,134 | 610,014,082 | 371,221,340 |
| ส่วนของเจ้าของ | | | | |
| (รวมส่วนได้เสียที่ไม่มีอำนาจควบคุม) | 1,366,849,736 | 1,138,464,993 | 1,368,135,323 | 1,140,011,130 |
| อัตราส่วนหนี้สินต่อทุน | 0.45 เท่า | 0.33 เท่า | 0.45 เท่า | 0.33 เท่า |

การคงไว้ซึ่งอัตราส่วนตามสัญญาเงินกู้ (Loan covenants)

กลุ่มกิจการไม่มีเงื่อนไขที่ต้องคงไว้ ซึ่งอัตราส่วนทางการเงินสำหรับวงเงินกู้หลักของกลุ่มกิจการสำหรับปี พ.ศ. 2566 และ พ.ศ. 2565

6 มูลค่ายุติธรรม

มูลค่ายุติธรรมแบ่งออกเป็นลำดับชั้นตามข้อมูลที่ใช้ดังนี้

- ข้อมูลระดับ 1 : มูลค่ายุติธรรมของเครื่องมือทางการเงินอ้างอิงจากราคาเสนอซื้อปัจจุบัน/ราคาปิดที่อ้างอิงจากตลาดหลักทรัพย์แห่งประเทศไทย/สมาคมตลาดตราสารหนี้ไทย
- ข้อมูลระดับ 2 : มูลค่ายุติธรรมของเครื่องมือทางการเงินวัดมูลค่าโดยใช้เทคนิคการประเมินมูลค่าซึ่งใช้ข้อมูลที่สามารถสังเกตได้อย่างมีนัยสำคัญและอ้างอิงจากประมาณการของกิจการเองมาใช้น้อยที่สุดเท่าที่เป็นไปได้
- ข้อมูลระดับ 3 : มูลค่ายุติธรรมของเครื่องมือทางการเงินวัดมูลค่าโดยใช้เทคนิคการประเมินมูลค่าซึ่งไม่ได้มาจากข้อมูลที่สังเกตได้ในตลาด

สินทรัพย์และหนี้สินทางการเงินส่วนใหญ่ของกลุ่มกิจการจัดอยู่ในประเภทระยะสั้น และมีอัตราดอกเบี้ยใกล้เคียงกับอัตราดอกเบี้ยในตลาด ซึ่งมูลค่ายุติธรรมของสินทรัพย์ทางการเงินและหนี้สินทางการเงินส่วนใหญ่ใกล้เคียงกับมูลค่าตามบัญชี

บริษัท ชันสวีท จำกัด (มหาชน)

หมายเหตุประกอบงบการเงินรวมและงบการเงินเฉพาะกิจการ

สำหรับปีสิ้นสุดวันที่ 31 ธันวาคม พ.ศ. 2566

ตารางต่อไปนี้แสดงสินทรัพย์และหนี้สินที่วัดมูลค่าด้วยมูลค่ายุติธรรมในแต่ละระดับ

| | งบการเงินรวม | | งบการเงินเฉพาะกิจการ | |
|------------------------------------|------------------|------------|----------------------|------------|
| | ข้อมูลระดับที่ 2 | | ข้อมูลระดับที่ 2 | |
| | พ.ศ. 2566 | พ.ศ. 2565 | พ.ศ. 2566 | พ.ศ. 2565 |
| | บาท | บาท | บาท | บาท |
| สินทรัพย์อนุพันธ์ทางการเงิน | | | | |
| สัญญาซื้อขายเงินตราต่างประเทศ | 5,208,148 | 11,828,542 | 5,208,148 | 11,828,542 |
| หนี้สินอนุพันธ์ทางการเงิน | | | | |
| สัญญาซื้อขายเงินตราต่างประเทศ | 5,264,337 | 373,588 | 5,264,337 | 373,588 |
| สิทธิในการซื้อขายเงินตราต่างประเทศ | 2,460,746 | - | 2,460,746 | - |

ข้อสมมติฐานหลักของมูลค่ายุติธรรม

สินทรัพย์และหนี้สินอนุพันธ์ทางการเงินจากสัญญาซื้อขายเงินตราต่างประเทศวัดมูลค่ายุติธรรมโดยใช้อัตราแลกเปลี่ยนอ้างอิงจากสถาบันการเงิน ซึ่งจัดอยู่ในข้อมูลระดับที่ 2

การโอนระหว่างระดับของชั้นมูลค่ายุติธรรม

ในระหว่างปีกลุ่มกิจการไม่มีการโอนระหว่างระดับชั้นมูลค่ายุติธรรม

ขั้นตอนการประเมินมูลค่ายุติธรรม

การประชุมระหว่างผู้อำนวยการสายการเงิน คณะกรรมการบริหาร และคณะทำงานเกี่ยวกับการประเมินมูลค่ายุติธรรมเกี่ยวกับกระบวนการประเมินและผลลัพธ์จะจัดขึ้นอย่างน้อยทุกไตรมาส

7 ประเมินการทางบัญชีที่สำคัญ และการใช้ดุลยพินิจ

การประมาณการข้อสมมติฐานและการใช้ดุลยพินิจได้มีการประเมินทบทวนอย่างต่อเนื่อง และอยู่บนพื้นฐานของประสบการณ์ในอดีตและปัจจัยอื่น ๆ ซึ่งรวมถึงการคาดการณ์ถึงเหตุการณ์ในอนาคตที่เชื่อว่ามีสมเหตุสมผลในสถานการณ์ขณะนั้น

ก) มูลค่ายุติธรรมของสินทรัพย์ทางการเงินและตราสารอนุพันธ์

มูลค่ายุติธรรมของเครื่องมือทางการเงิน ซึ่งไม่มีการซื้อขายในตลาดซื้อขายคล่องวัดมูลค่าโดยใช้เทคนิคการประเมินมูลค่ากลุ่มกิจการใช้ดุลยพินิจในการเลือกวิธีการและตั้งข้อสมมติฐานซึ่งส่วนใหญ่อ้างอิงจากสถานะของตลาดที่มีอยู่ ณ วันสิ้นรอบระยะเวลารายงาน รายละเอียดของข้อสมมติฐานหลักที่ใช้รวมอยู่ในหมายเหตุข้อ 6

บริษัท ชันสวีท จำกัด (มหาชน)

หมายเหตุประกอบงบการเงินรวมและงบการเงินเฉพาะกิจการ

สำหรับปีสิ้นสุดวันที่ 31 ธันวาคม พ.ศ. 2566

ข) การด้อยค่าของสินทรัพย์ทางการเงิน

ผลขาดทุนจากการด้อยค่าของสินทรัพย์ทางการเงินอ้างอิงจากสมมติฐานที่เกี่ยวกับความเสี่ยงในการผิดนัดชำระหนี้ และอัตราการขาดทุนที่คาดว่าจะเกิด กลุ่มกิจการใช้ดุลยพินิจในการประเมินข้อสมมติฐานเหล่านี้ และพิจารณาเลือกปัจจัยที่ส่งผลต่อการคำนวณการด้อยค่าบนพื้นฐานของข้อมูลในอดีตของกลุ่มกิจการและสภาวะแวดล้อมทางตลาดที่เกิดขึ้น รวมทั้งการคาดการณ์เหตุการณ์ในอนาคต ณ ทุกสิ้นรอบระยะเวลารายงาน

ค) การปรับลดสินค้าคงเหลือเป็นมูลค่าสุทธิที่จะได้รับ

ในการประมาณการปรับลดสินค้าคงเหลือเป็นมูลค่าสุทธิที่จะได้รับ ฝ่ายบริหารได้ใช้ดุลยพินิจในการประมาณมูลค่าสุทธิที่จะได้รับของสินค้าคงเหลือ โดยจำนวนเงินที่คาดว่าจะได้รับจากสินค้าคงเหลือพิจารณาจากการเปลี่ยนแปลงของราคาขายหรือต้นทุนที่เกี่ยวข้องโดยตรงกับเหตุการณ์ที่เกิดขึ้น ณ สิ้นปี

ง) ที่ดิน อาคารและอุปกรณ์ และค่าเสื่อมราคา

ในการคำนวณค่าเสื่อมราคาของอาคารและอุปกรณ์ ฝ่ายบริหารจำเป็นต้องทำการประมาณอายุการให้ประโยชน์และมูลค่าคงเหลือเมื่อเลิกใช้งานของอาคารและอุปกรณ์ และต้องทบทวนอายุการให้ประโยชน์และมูลค่าคงเหลือใหม่หากมีการเปลี่ยนแปลงเกิดขึ้น

นอกจากนี้ ฝ่ายบริหารจำเป็นต้องสอบทานการด้อยค่าของที่ดิน อาคารและอุปกรณ์ในแต่ละช่วงเวลาและวันที่ขาดทุนจากการด้อยค่า หากคาดว่ามูลค่าที่คาดว่าจะได้รับคือน้อยกว่ามูลค่าตามบัญชีของสินทรัพย์นั้น ในการนี้ฝ่ายบริหารจำเป็นต้องใช้ดุลยพินิจที่เกี่ยวข้องกับการคาดการณ์รายได้และค่าใช้จ่ายในอนาคตซึ่งเกี่ยวเนื่องกับสินทรัพย์นั้น

จ) ภาวะผูกพันผลประโยชน์เมื่อเกษียณอายุ

มูลค่าปัจจุบันของภาวะผูกพันผลประโยชน์เมื่อเกษียณอายุขึ้นอยู่กับข้อสมมติฐานหลายข้อ ข้อสมมติฐานที่ใช้และผลกระทบจากการเปลี่ยนแปลงที่เป็นไปได้ของข้อสมมติฐานได้เปิดเผยข้อมูลอยู่ในหมายเหตุข้อ 23

8 ข้อมูลจำแนกตามส่วนงาน

ข้อมูลส่วนงานดำเนินงานที่นำเสนอนี้สอดคล้องกับรายงานภายในที่นำเสนอให้ผู้มีอำนาจตัดสินใจสูงสุดด้านการดำเนินงาน และได้รับการสอบทานอย่างสม่ำเสมอเพื่อใช้ในการตัดสินใจในการจัดสรรทรัพยากรให้กับส่วนงานและประเมินผลการปฏิบัติงานของส่วนงาน ทั้งนี้ ผู้มีอำนาจตัดสินใจสูงสุดด้านการดำเนินงาน คือ คณะกรรมการบริษัทที่ทำการตัดสินใจเชิงกลยุทธ์ ซึ่งได้วัดผลการดำเนินงานจากกำไรของส่วนงานเป็นหลัก

บริษัท ชันสวีท จำกัด (มหาชน)

หมายเหตุประกอบงบการเงินรวมและงบการเงินเฉพาะกิจการ

สำหรับปีสิ้นสุดวันที่ 31 ธันวาคม พ.ศ. 2566

เพื่อวัตถุประสงค์ในการบริหารงาน กลุ่มกิจการจัดโครงสร้างองค์กรเป็นหน่วยธุรกิจตามลักษณะการขายสินค้า โดยมีส่วนงานที่รายงานทั้งสิ้น 2 ส่วนงาน คือ

- ส่วนงานขายสินค้าภายในประเทศ
- ส่วนงานขายสินค้าส่งออกต่างประเทศ

ข้อมูลที่มีสาระสำคัญเกี่ยวกับรายได้และกำไรของแต่ละส่วนงานที่รายงาน มีดังต่อไปนี้

| | งบการเงินรวม | | | | | |
|---|-----------------------------|------------------|----------------------------------|------------------|------------------|------------------|
| | ส่วนงานขายสินค้าภายในประเทศ | | ส่วนงานขายสินค้าส่งออกต่างประเทศ | | รวม | |
| | พ.ศ. 2566 บาท | พ.ศ. 2565 บาท | พ.ศ. 2566 บาท | พ.ศ. 2565 บาท | พ.ศ. 2566 บาท | พ.ศ. 2565 บาท |
| รายได้จากการขาย | 863,886,965 | 690,301,588 | 2,832,661,455 | 2,249,883,407 | 3,696,548,420 | 2,940,184,995 |
| ต้นทุนขาย | (695,384,000) | (579,199,125) | (2,237,279,271) | (1,880,390,148) | (2,932,663,271) | (2,459,589,273) |
| กำไรของส่วนงาน | 168,502,965 | 111,102,463 | 595,382,184 | 369,493,259 | 763,885,149 | 480,595,722 |
| รายได้อื่น | | | | | 9,554,651 | 9,229,374 |
| ขาดทุนจากอัตราแลกเปลี่ยน - สุทธิ | | | | | (5,103,748) | (59,740,359) |
| กำไร (ขาดทุน) จากตราสารอนุพันธ์ทางการเงิน - สุทธิ | | | | | (13,971,888) | 14,317,059 |
| ต้นทุนที่ไม่สามารถปันส่วนได้ - ค่าใช้จ่ายในการขายและบริหารและต้นทุนทางการเงิน | | | | | (347,698,052) | (294,030,134) |
| กำไรก่อนภาษีเงินได้ | | | | | 406,666,112 | 150,371,662 |
| ภาษีเงินได้ | | | | | (49,282,214) | (25,248,199) |
| กำไรสำหรับปี | | | | | 357,383,898 | 125,123,463 |
| จังหวะเวลาการรับรู้รายได้ ณ จุดใดจุดหนึ่ง (point in time) | 863,886,965 | 690,301,588 | 2,832,661,455 | 2,249,883,407 | 3,696,548,420 | 2,940,184,995 |

บริษัท ชันสวีท จำกัด (มหาชน)

หมายเหตุประกอบงบการเงินรวมและงบการเงินเฉพาะกิจการ

สำหรับปีสิ้นสุดวันที่ 31 ธันวาคม พ.ศ. 2566

| | งบการเงินเฉพาะกิจการ | | | | | |
|---|-----------------------------|-------------|----------------------------------|---------------|---------------|---------------|
| | ส่วนงานขายสินค้าภายในประเทศ | | ส่วนงานขายสินค้าส่งออกต่างประเทศ | | รวม | |
| | พ.ศ. 2566 | พ.ศ. 2565 | พ.ศ. 2566 | พ.ศ. 2565 | พ.ศ. 2566 | พ.ศ. 2565 |
| | บาท | บาท | บาท | บาท | บาท | บาท |
| รายได้จากการขาย | 837,574,920 | 674,514,488 | 2,826,455,791 | 2,242,129,609 | 3,664,030,711 | 2,916,644,097 |
| จังหวะเวลาการรับรู้รายได้ ณ จุดใดจุดหนึ่ง (point in time) | 837,574,920 | 674,514,488 | 2,826,455,791 | 2,242,129,609 | 3,664,030,711 | 2,916,644,097 |

ข้อมูลเกี่ยวกับลูกค้ารายใหญ่

สำหรับปีสิ้นสุดวันที่ 31 ธันวาคม พ.ศ. 2566 กลุ่มกิจการมีลูกค้ารายใหญ่ 1 ราย จากส่วนงานขายสินค้าภายในประเทศ โดยมีรายได้มากกว่าร้อยละ 10 จากรายได้ทั้งหมด ซึ่งเป็นจำนวนเงิน 466.53 ล้านบาท (พ.ศ. 2565 : 393.79 ล้านบาท)

9 เงินสดและรายการเทียบเท่าเงินสด

| | งบการเงินรวม | | งบการเงินเฉพาะกิจการ | |
|----------------------------------|--------------|-------------|----------------------|-------------|
| | พ.ศ. 2566 | พ.ศ. 2565 | พ.ศ. 2566 | พ.ศ. 2565 |
| | บาท | บาท | บาท | บาท |
| เงินสดในมือ | 40,571 | 108,711 | 33,169 | 33,169 |
| เงินฝากธนาคาร- ประเภทกระแสรายวัน | 2,312,864 | 3,575,989 | 2,203,630 | 3,458,315 |
| - ประเภทออมทรัพย์ | 29,741,059 | 231,951,049 | 26,370,596 | 228,002,932 |
| - ประเภทฝากประจำ | 139,754 | 138,243 | 139,754 | 138,243 |
| | 32,234,248 | 235,773,992 | 28,747,149 | 231,632,659 |

ณ วันที่ 31 ธันวาคม พ.ศ. 2566 เงินฝากธนาคารประเภทออมทรัพย์มีอัตราดอกเบี้ยร้อยละ 0.01 ถึง 0.60 ต่อปี (พ.ศ. 2565 : ร้อยละ 0.01 ถึง 0.75 ต่อปี) และเงินฝากธนาคารประเภทฝากประจำมีอัตราดอกเบี้ยร้อยละ 0.20 ถึง 1.25 ต่อปี (พ.ศ. 2565 : ร้อยละ 0.10 ถึง 0.38 ต่อปี)

บริษัท ชันสวีท จำกัด (มหาชน)

หมายเหตุประกอบงบการเงินรวมและงบการเงินเฉพาะกิจการ

สำหรับปีสิ้นสุดวันที่ 31 ธันวาคม พ.ศ. 2566

10 ลูกหนี้การค้าและลูกหนี้อื่น - สุทธิ

10.1 ลูกหนี้การค้าและลูกหนี้อื่น

| | งบการเงินรวม | | งบการเงินเฉพาะกิจการ | |
|--|--------------|-------------|----------------------|-------------|
| | พ.ศ. 2566 | พ.ศ. 2565 | พ.ศ. 2566 | พ.ศ. 2565 |
| | บาท | บาท | บาท | บาท |
| ลูกหนี้การค้า - กิจการอื่น | 282,768,773 | 131,498,707 | 280,072,806 | 128,484,418 |
| <u>หัก</u> ค่าเผื่อผลขาดทุนที่คาดว่าจะเกิดขึ้น | (2,079,223) | (2,575,513) | (2,079,223) | (2,575,513) |
| รวมลูกหนี้การค้า - สุทธิ | 280,689,550 | 128,923,194 | 277,993,583 | 125,908,905 |
| ลูกหนี้อื่น - กิจการอื่น | 5,996,412 | 1,758,952 | 5,996,412 | 1,758,952 |
| - กิจการที่เกี่ยวข้องกัน (หมายเหตุ 32.5) | - | - | 325,226 | 1,714,448 |
| <u>หัก</u> ค่าเผื่อผลขาดทุนที่คาดว่าจะเกิดขึ้น | (36,493) | (60,567) | (36,493) | (60,567) |
| รวมลูกหนี้อื่น - สุทธิ | 5,959,919 | 1,698,385 | 6,285,145 | 3,412,833 |
| ค่าใช้จ่ายจ่ายล่วงหน้า | 3,820,554 | 2,532,251 | 3,624,172 | 2,458,100 |
| เงินมัดจำและเงินค้ำประกัน | 8,709,537 | 6,278,320 | 8,709,537 | 6,260,320 |
| เงินทดรองจ่าย | 260,571 | 341,467 | 207,011 | 276,368 |
| อื่น ๆ | 1,489,405 | 821,785 | 1,181,917 | 480,838 |
| | 300,929,536 | 140,595,402 | 298,001,365 | 138,797,364 |

บริษัท ชันสวีท จำกัด (มหาชน)

หมายเหตุประกอบงบการเงินรวมและงบการเงินเฉพาะกิจการ

สำหรับปีสิ้นสุดวันที่ 31 ธันวาคม พ.ศ. 2566

| ณ วันที่ 31 ธันวาคม พ.ศ. 2565 | งบการเงินเฉพาะกิจการ | | | | | | รวม |
|-------------------------------|----------------------|-----------------|----------|--------------|-------------------|-------------|-----|
| | ยังไม่ถึงกำหนดชำระ | ไม่เกิน 3 เดือน | | 6 - 12 เดือน | เกินกว่า 12 เดือน | | |
| | บาท | บาท | บาท | บาท | บาท | บาท | |
| มูลค่าตามบัญชีขั้นต้น | | | | | | | |
| - ลูกหนี้การค้า | 119,574,864 | 7,306,889 | 64,111 | 54,800 | 1,483,754 | 128,484,418 | |
| - ลูกหนี้อื่น | 404,362 | 3,069,038 | - | - | - | 3,473,400 | |
| ค่าเผื่อผลขาดทุน | (82,466) | (1,024,012) | (15,510) | (30,338) | (1,483,754) | (2,636,080) | |

รายการกระทบยอดค่าเผื่อผลขาดทุนสำหรับลูกหนี้การค้าและลูกหนี้อื่นสำหรับปีสิ้นสุดวันที่ 31 ธันวาคม มีดังนี้

| | งบการเงินรวมและ งบการเงินเฉพาะกิจการ | |
|--|---|-----------|
| | พ.ศ. 2566 | พ.ศ. 2565 |
| | บาท | บาท |
| ค่าเผื่อผลขาดทุน ณ วันที่ 1 มกราคม | 2,636,080 | 3,569,883 |
| รับรู้ค่าเผื่อผลขาดทุนในกำไรหรือขาดทุนในระหว่างปี (กลับรายการ) | (520,365) | (933,803) |
| ค่าเผื่อผลขาดทุน ณ วันที่ 31 ธันวาคม | 2,115,715 | 2,636,080 |

11 สินทรัพย์ทางการเงินและหนี้สินทางการเงิน

กลุ่มกิจการมีเครื่องมือทางการเงิน ดังต่อไปนี้

| | งบการเงินรวม | | งบการเงินเฉพาะกิจการ | |
|--|--------------|-------------|----------------------|-------------|
| | พ.ศ. 2566 | พ.ศ. 2565 | พ.ศ. 2566 | พ.ศ. 2565 |
| | บาท | บาท | บาท | บาท |
| สินทรัพย์ทางการเงิน | | | | |
| สินทรัพย์ทางการเงินที่วัดด้วยราคาทุนตัดจำหน่าย | | | | |
| - เงินสดและรายการเทียบเท่าเงินสด | 32,234,248 | 235,773,992 | 28,747,149 | 231,632,659 |
| - ลูกหนี้การค้าและลูกหนี้อื่น - สุทธิ | 292,851,537 | 136,037,246 | 290,173,411 | 134,396,412 |
| - เงินให้กู้ยืมระยะสั้นแก่กิจการที่เกี่ยวข้องกัน | - | - | 7,000,000 | 7,000,000 |
| - เงินฝากธนาคารที่ติดภาระค้ำประกัน | 5,783,700 | 5,783,700 | 783,700 | 783,700 |
| สินทรัพย์ทางการเงินที่วัดมูลค่าด้วยมูลค่ายุติธรรมผ่านกำไรขาดทุน (FVPL) | | | | |
| - สินทรัพย์อนุพันธ์ทางการเงิน | 5,208,148 | 11,828,542 | 5,208,148 | 11,828,542 |
| | 336,077,633 | 389,423,480 | 331,912,408 | 385,641,313 |

บริษัท ชันสวีท จำกัด (มหาชน)

หมายเหตุประกอบงบการเงินรวมและงบการเงินเฉพาะกิจการ

สำหรับปีสิ้นสุดวันที่ 31 ธันวาคม พ.ศ. 2566

| | งบการเงินรวม | | งบการเงินเฉพาะกิจการ | |
|--|--------------|-------------|----------------------|-------------|
| | พ.ศ. 2566 | พ.ศ. 2565 | พ.ศ. 2566 | พ.ศ. 2565 |
| | บาท | บาท | บาท | บาท |
| หนี้สินทางการเงิน | | | | |
| หนี้สินทางการเงินที่วัดด้วยราคาทุนตัดจำหน่าย | | | | |
| - เงินเบิกเกินบัญชีและเงินกู้ยืมระยะสั้น | | | | |
| จากสถาบันการเงิน | 30,000,000 | - | 30,000,000 | - |
| - เจ้าหนี้การค้าและเจ้าหนี้อื่น | 330,239,661 | 217,239,210 | 328,997,004 | 216,006,122 |
| - เงินกู้ยืมระยะยาวจากสถาบันการเงิน | 147,197,000 | 59,585,000 | 147,197,000 | 59,585,000 |
| - หนี้สินตามสัญญาเช่า - สุทธิ | 9,647,299 | 14,696,479 | 9,647,299 | 14,696,479 |
| หนี้สินทางการเงินที่วัดมูลค่าด้วยมูลค่า | | | | |
| ยุติธรรมผ่านกำไรขาดทุน (FVPL) | | | | |
| - หนี้สินอนุพันธ์ทางการเงิน | 7,725,083 | 373,588 | 7,725,083 | 373,588 |
| | 524,809,043 | 291,894,277 | 523,566,386 | 290,661,189 |

12 สินค้าคงเหลือ - สุทธิ

| | งบการเงินรวม | | งบการเงินเฉพาะกิจการ | |
|--|--------------|-------------|----------------------|-------------|
| | พ.ศ. 2566 | พ.ศ. 2565 | พ.ศ. 2566 | พ.ศ. 2565 |
| | บาท | บาท | บาท | บาท |
| วัตถุดิบ | 4,312,978 | 10,700,684 | 4,053,248 | 10,243,073 |
| สินค้าสำเร็จรูป | 413,786,873 | 16,741,375 | 412,778,377 | 16,168,347 |
| ภาชนะบรรจุและวัสดุหีบห่อ | 55,214,557 | 113,279,030 | 54,869,318 | 113,048,178 |
| วัสดุสิ้นเปลือง | 13,500,034 | 13,923,487 | 13,500,034 | 13,923,487 |
| | 486,814,442 | 154,644,576 | 485,200,977 | 153,383,085 |
| <u>หัก</u> ค่าเผื่อการลดมูลค่าของสินค้าคงเหลือ | (239,080) | (297,751) | (239,080) | (297,751) |
| | 486,575,362 | 154,346,825 | 484,961,897 | 153,085,334 |

บริษัท ชันสวีท จำกัด (มหาชน)

หมายเหตุประกอบงบการเงินรวมและงบการเงินเฉพาะกิจการ

สำหรับปีสิ้นสุดวันที่ 31 ธันวาคม พ.ศ. 2566

13 สินทรัพย์หมุนเวียนอื่น

| | งบการเงินรวม | | งบการเงินเฉพาะกิจการ | |
|-------------------------------|--------------|------------|----------------------|------------|
| | พ.ศ. 2566 | พ.ศ. 2565 | พ.ศ. 2566 | พ.ศ. 2565 |
| | บาท | บาท | บาท | บาท |
| ภาษีซื้อรอขอลดคืน | 7,847,100 | 8,276,130 | 7,843,895 | 8,129,586 |
| ภาษีซื้อที่ยังไม่ถึงกำหนดชำระ | 10,378,668 | 2,985,361 | 10,299,208 | 2,926,858 |
| ภาษีถูกหัก ณ ที่จ่าย | 38,483 | 49,021 | 38,483 | 18,821 |
| อื่น ๆ | - | 8,971 | - | 8,971 |
| | 18,264,251 | 11,319,483 | 18,181,586 | 11,084,236 |

14 เงินฝากธนาคารที่ติดภาระค่าประกัน

| | งบการเงินรวม | | งบการเงินเฉพาะกิจการ | |
|--------------------------------|--------------|-----------|----------------------|-----------|
| | พ.ศ. 2566 | พ.ศ. 2565 | พ.ศ. 2566 | พ.ศ. 2565 |
| | บาท | บาท | บาท | บาท |
| เงินฝากธนาคาร- ประเภทออมทรัพย์ | 5,000,000 | 5,000,000 | - | - |
| - ประเภทฝากประจำ | 783,700 | 783,700 | 783,700 | 783,700 |
| | 5,783,700 | 5,783,700 | 783,700 | 783,700 |

ณ วันที่ 31 ธันวาคม พ.ศ. 2566 เงินฝากธนาคารที่ติดภาระค่าประกันประกอบด้วยเงินฝากประเภทฝากออมทรัพย์และฝากประจำ ซึ่งมีอัตราดอกเบี้ยร้อยละ 0.55 ต่อปี และร้อยละ 0.38 - 1.225 ต่อปี ตามลำดับ (พ.ศ. 2565 : ร้อยละ 0.13 ต่อปี และร้อยละ 0.38 ต่อปี ตามลำดับ) ซึ่งกลุ่มกิจการได้วางเป็นหลักทรัพย์ค้ำประกันการใช้ไฟฟ้า (หมายเหตุข้อ 33.1) และสำหรับเงินเบิกเกินบัญชี และเงินกู้ยืมระยะสั้นจากสถาบันการเงินของบริษัทย่อย

บริษัท ชันสวีท จำกัด (มหาชน)

หมายเหตุประกอบงบการเงินรวมและงบการเงินเฉพาะกิจการ

สำหรับปีสิ้นสุดวันที่ 31 ธันวาคม พ.ศ. 2566

15 เงินลงทุนในบริษัทย่อย

กลุ่มกิจการมีบริษัทย่อยซึ่งรวมอยู่ในงบการเงินรวมของกลุ่มกิจการดังต่อไปนี้ บริษัทย่อยดังกล่าวมีหุ้นทุนเป็นหุ้นสามัญเท่านั้น โดยกลุ่มกิจการถือหุ้นทางตรง ซึ่งสัดส่วนของส่วนได้เสียในความเป็นเจ้าของที่กลุ่มกิจการถืออยู่เท่ากับสิทธิในการออกเสียงในบริษัทย่อยที่ถือโดยกลุ่มกิจการ

| ชื่อ | ลักษณะของธุรกิจ | ประเทศที่ จดทะเบียน จัดตั้ง | งบการเงินเฉพาะกิจการ | | | | | |
|---------------------------------------|---|-----------------------------------|----------------------|-----------|---|-----------|--------------------------------------|-----------|
| | | | ทุนชำระแล้ว | | ส่วนได้เสียในความ เป็นเจ้าของที่ถือโดยบริษัท | | มูลค่าเงินลงทุนภายใต้ วิธีราคาทุน | |
| | | | พ.ศ. 2566 | พ.ศ. 2565 | พ.ศ. 2566 | พ.ศ. 2565 | พ.ศ. 2566 | พ.ศ. 2565 |
| | | | บาท | บาท | ร้อยละ | ร้อยละ | บาท | บาท |
| บริษัท ชันสวีท อินเตอร์เนชันแนล จำกัด | จำหน่ายสินค้า ทางการเกษตร และจำหน่ายสินค้า อุปโภคบริโภค ผ่านตู้จำหน่าย สินค้าอัตโนมัติ | ไทย | 5,000,000 | 5,000,000 | 100 | 100 | 7,369,971 | 7,369,971 |

บริษัท ชันสวีท จำกัด (มหาชน)

หมายเหตุประกอบงบการเงินรวมและงบการเงินเฉพาะกิจการ

สำหรับปีสิ้นสุดวันที่ 31 ธันวาคม พ.ศ. 2566

16 ที่ดิน อาคารและอุปกรณ์ - สุทธิ

| | งบการเงินรวม | | | | | | | |
|---|--------------|------------------------|-------------------------------|---------------------------|---|--------------|------------------------|---------------|
| | ที่ดิน | ส่วนปรับปรุง ที่ดิน | อาคารและ ส่วนปรับปรุงอาคาร | เครื่องจักร และอุปกรณ์ | เครื่องตกแต่ง ติดตั้ง และอุปกรณ์สำนักงาน | ยานพาหนะ | งานระหว่าง ก่อสร้าง | รวม |
| | บาท | บาท | บาท | บาท | บาท | บาท | บาท | บาท |
| ณ วันที่ 1 มกราคม พ.ศ. 2565 | | | | | | | | |
| ราคาทุน | 242,675,958 | 18,770,444 | 164,297,497 | 836,772,633 | 18,041,304 | 17,922,506 | 117,018,980 | 1,415,499,322 |
| หัก ค่าเสื่อมราคาสะสม | - | (10,541,350) | (75,957,467) | (440,255,678) | (11,717,687) | (16,313,124) | - | (554,785,306) |
| หัก ค่าเผื่อการด้อยค่าของสินทรัพย์ | - | - | - | (5,080,507) | (24,328) | - | - | (5,104,835) |
| ราคาตามบัญชี - สุทธิ | 242,675,958 | 8,229,094 | 88,340,030 | 391,436,448 | 6,299,289 | 1,609,382 | 117,018,980 | 855,609,181 |
| สำหรับปีสิ้นสุดวันที่ 31 ธันวาคม พ.ศ. 2565 | | | | | | | | |
| ราคาตามบัญชีต้นปี - สุทธิ | 242,675,958 | 8,229,094 | 88,340,030 | 391,436,448 | 6,299,289 | 1,609,382 | 117,018,980 | 855,609,181 |
| ซื้อสินทรัพย์ | - | 1,021,680 | 1,716,318 | 13,302,784 | 3,805,983 | 625,106 | 118,736,984 | 139,208,855 |
| การโอนเข้า(ออก) | - | 2,907,940 | 45,767,558 | 86,063,979 | 822,586 | - | (135,562,063) | - |
| จำหน่ายสินทรัพย์ - สุทธิ | - | - | - | (2,187,545) | (40,833) | - | - | (2,228,378) |
| ค่าเสื่อมราคา | - | (1,352,587) | (9,352,849) | (56,809,394) | (2,618,798) | (302,087) | - | (70,435,715) |
| กลับรายการขาดทุนจากการด้อยค่าของสินทรัพย์ | - | - | - | 352,464 | 17,512 | - | - | 369,976 |
| ราคาตามบัญชีปลายปี - สุทธิ | 242,675,958 | 10,806,127 | 126,471,057 | 432,158,736 | 8,285,739 | 1,932,401 | 100,193,901 | 922,523,919 |
| ณ วันที่ 31 ธันวาคม พ.ศ. 2565 | | | | | | | | |
| ราคาทุน | 242,675,958 | 22,700,064 | 211,781,373 | 913,327,873 | 21,791,714 | 18,547,609 | 100,193,901 | 1,531,018,492 |
| หัก ค่าเสื่อมราคาสะสม | - | (11,893,937) | (85,310,316) | (476,441,096) | (13,499,159) | (16,615,208) | - | (603,759,716) |
| หัก ค่าเผื่อการด้อยค่าของสินทรัพย์ | - | - | - | (4,728,041) | (6,816) | - | - | (4,734,857) |
| ราคาตามบัญชี - สุทธิ | 242,675,958 | 10,806,127 | 126,471,057 | 432,158,736 | 8,285,739 | 1,932,401 | 100,193,901 | 922,523,919 |

บริษัท ชันสวีท จำกัด (มหาชน)

หมายเหตุประกอบงบการเงินรวมและงบการเงินเฉพาะกิจการ

สำหรับปีสิ้นสุดวันที่ 31 ธันวาคม พ.ศ. 2566

| | งบการเงินรวม | | | | | | | |
|---|--------------|------------------------|-------------------------------|---------------------------|---|--------------|------------------------|---------------|
| | ที่ดิน | ส่วนปรับปรุง ที่ดิน | อาคารและ ส่วนปรับปรุงอาคาร | เครื่องจักร และอุปกรณ์ | เครื่องตกแต่ง ติดตั้ง และอุปกรณ์สำนักงาน | ยานพาหนะ | งานระหว่าง ก่อสร้าง | รวม |
| | บาท | บาท | บาท | บาท | บาท | บาท | บาท | บาท |
| ณ วันที่ 1 มกราคม พ.ศ. 2566 | | | | | | | | |
| ราคาทุน | 242,675,958 | 22,700,064 | 211,781,373 | 913,327,873 | 21,791,714 | 18,547,609 | 100,193,901 | 1,531,018,492 |
| หัก ค่าเสื่อมราคาสะสม | - | (11,893,937) | (85,310,316) | (476,441,096) | (13,499,159) | (16,615,208) | - | (603,759,716) |
| หัก ค่าเผื่อการด้อยค่าของสินทรัพย์ | - | - | - | (4,728,041) | (6,816) | - | - | (4,734,857) |
| ราคาตามบัญชี - สุทธิ | 242,675,958 | 10,806,127 | 126,471,057 | 432,158,736 | 8,285,739 | 1,932,401 | 100,193,901 | 922,523,919 |
| สำหรับปีสิ้นสุดวันที่ 31 ธันวาคม พ.ศ. 2566 | | | | | | | | |
| ราคาตามบัญชีต้นปี - สุทธิ | 242,675,958 | 10,806,127 | 126,471,057 | 432,158,736 | 8,285,739 | 1,932,401 | 100,193,901 | 922,523,919 |
| ซื้อสินทรัพย์ | 20,301,936 | 791,900 | 3,739,534 | 23,130,702 | 3,061,359 | 3,724,711 | 199,755,283 | 254,505,425 |
| การโอนเข้า(ออก) | - | 9,886,977 | 45,344,382 | 171,741,339 | 1,868,500 | - | (228,841,198) | - |
| จำหน่ายสินทรัพย์ - สุทธิ | - | - | - | (694,256) | (71,045) | (2) | - | (765,303) |
| ตัดจำหน่ายสินทรัพย์ - สุทธิ | - | - | (247,945) | - | (5,026) | - | - | (252,971) |
| ค่าเสื่อมราคา | - | (1,643,211) | (10,672,005) | (58,329,520) | (2,835,159) | (579,611) | - | (74,059,506) |
| ราคาตามบัญชีปลายปี - สุทธิ | 262,977,894 | 19,841,793 | 164,635,023 | 568,007,001 | 10,304,368 | 5,077,499 | 71,107,986 | 1,101,951,564 |
| ณ วันที่ 31 ธันวาคม พ.ศ. 2566 | | | | | | | | |
| ราคาทุน | 262,977,894 | 33,378,941 | 260,038,084 | 1,104,580,439 | 26,373,334 | 17,702,717 | 71,107,986 | 1,776,159,395 |
| หัก ค่าเสื่อมราคาสะสม | - | (13,537,148) | (95,403,061) | (532,021,007) | (16,062,150) | (12,625,218) | - | (669,648,584) |
| หัก ค่าเผื่อการด้อยค่าของสินทรัพย์ | - | - | - | (4,552,431) | (6,816) | - | - | (4,559,247) |
| ราคาตามบัญชี - สุทธิ | 262,977,894 | 19,841,793 | 164,635,023 | 568,007,001 | 10,304,368 | 5,077,499 | 71,107,986 | 1,101,951,564 |

บริษัท ชันสวีท จำกัด (มหาชน)

หมายเหตุประกอบงบการเงินรวมและงบการเงินเฉพาะกิจการ

สำหรับปีสิ้นสุดวันที่ 31 ธันวาคม พ.ศ. 2566

| | งบการเงินเฉพาะกิจการ | | | | | | | รวม |
|---|----------------------|-------------------|--------------|--------------------|--------------|--------------|---------------|---------------|
| | ส่วนปรับปรุง | อาคารและ | เครื่องจักร | เครื่องตกแต่ง | ติดตั้ง | งานระหว่าง | รวม | |
| | ที่ดิน | ส่วนปรับปรุงอาคาร | และอุปกรณ์ | และอุปกรณ์สำนักงาน | ยานพาหนะ | ก่อสร้าง | | |
| บาท | บาท | บาท | บาท | บาท | บาท | บาท | | |
| ณ วันที่ 1 มกราคม พ.ศ. 2565 | | | | | | | | |
| ราคาทุน | 242,675,958 | 18,770,444 | 164,297,497 | 836,741,928 | 18,032,705 | 14,402,997 | 117,018,980 | 1,411,940,509 |
| <u>หัก</u> ค่าเสื่อมราคาสะสม | - | (10,541,350) | (75,957,467) | (440,224,975) | (11,717,555) | (12,793,617) | - | (551,234,964) |
| <u>หัก</u> ค่าเผื่อการด้อยค่าของสินทรัพย์ | - | - | - | (5,080,507) | (24,328) | - | - | (5,104,835) |
| ราคาตามบัญชี - สุทธิ | 242,675,958 | 8,229,094 | 88,340,030 | 391,436,446 | 6,290,822 | 1,609,380 | 117,018,980 | 855,600,710 |
| สำหรับปีสิ้นสุดวันที่ 31 ธันวาคม พ.ศ. 2565 | | | | | | | | |
| ราคาตามบัญชีต้นปี - สุทธิ | 242,675,958 | 8,229,094 | 88,340,030 | 391,436,446 | 6,290,822 | 1,609,380 | 117,018,980 | 855,600,710 |
| ซื้อสินทรัพย์ | - | 1,021,680 | 1,716,318 | 13,265,959 | 3,761,883 | - | 118,736,984 | 138,502,824 |
| การโอนเข้า(ออก) | - | 2,907,940 | 45,767,558 | 86,063,979 | 822,586 | - | (135,562,063) | - |
| จำหน่ายสินทรัพย์ - สุทธิ | - | - | - | (2,187,545) | (40,833) | - | - | (2,228,378) |
| ค่าเสื่อมราคา | - | (1,352,587) | (9,352,849) | (56,807,783) | (2,614,427) | (226,154) | - | (70,353,800) |
| กลับรายการขาดทุนจากการด้อยค่าของสินทรัพย์ | - | - | - | 352,464 | 17,512 | - | - | 369,976 |
| ราคาตามบัญชีปลายปี - สุทธิ | 242,675,958 | 10,806,127 | 126,471,057 | 432,123,520 | 8,237,543 | 1,383,226 | 100,193,901 | 921,891,332 |
| ณ วันที่ 31 ธันวาคม พ.ศ. 2565 | | | | | | | | |
| ราคาทุน | 242,675,958 | 22,700,064 | 211,781,373 | 913,260,343 | 21,739,014 | 14,402,995 | 100,193,901 | 1,526,753,648 |
| <u>หัก</u> ค่าเสื่อมราคาสะสม | - | (11,893,937) | (85,310,316) | (476,408,782) | (13,494,655) | (13,019,769) | - | (600,127,459) |
| <u>หัก</u> ค่าเผื่อการด้อยค่าของสินทรัพย์ | - | - | - | (4,728,041) | (6,816) | - | - | (4,734,857) |
| ราคาตามบัญชี - สุทธิ | 242,675,958 | 10,806,127 | 126,471,057 | 432,123,520 | 8,237,543 | 1,383,226 | 100,193,901 | 921,891,332 |

บริษัท ชันสวีท จำกัด (มหาชน)

หมายเหตุประกอบงบการเงินรวมและงบการเงินเฉพาะกิจการ

สำหรับปีสิ้นสุดวันที่ 31 ธันวาคม พ.ศ. 2566

| | งบการเงินเฉพาะกิจการ | | | | | | | รวม |
|---|----------------------|--------------|-------------------|---------------|--------------------|--------------|---------------|---------------|
| | ที่ดิน | ส่วนปรับปรุง | อาคารและ | เครื่องจักร | เครื่องตกแต่ง | ยานพาหนะ | งานระหว่าง | |
| | | ที่ดิน | ส่วนปรับปรุงอาคาร | และอุปกรณ์ | และอุปกรณ์สำนักงาน | | | |
| บาท | บาท | บาท | บาท | บาท | บาท | บาท | บาท | |
| ณ วันที่ 1 มกราคม พ.ศ. 2566 | | | | | | | | |
| ราคาทุน | 242,675,958 | 22,700,064 | 211,781,373 | 913,260,343 | 21,739,014 | 14,402,995 | 100,193,901 | 1,526,753,648 |
| หัก ค่าเสื่อมราคาสะสม | - | (11,893,937) | (85,310,316) | (476,408,782) | (13,494,655) | (13,019,769) | - | (600,127,459) |
| หัก ค่าเผื่อการด้อยค่าของสินทรัพย์ | - | - | - | (4,728,041) | (6,816) | - | - | (4,734,857) |
| ราคาตามบัญชี - สุทธิ | 242,675,958 | 10,806,127 | 126,471,057 | 432,123,520 | 8,237,543 | 1,383,226 | 100,193,901 | 921,891,332 |
| สำหรับปีสิ้นสุดวันที่ 31 ธันวาคม พ.ศ. 2566 | | | | | | | | |
| ราคาตามบัญชีต้นปี - สุทธิ | 242,675,958 | 10,806,127 | 126,471,057 | 432,123,520 | 8,237,543 | 1,383,226 | 100,193,901 | 921,891,332 |
| ซื้อสินทรัพย์ | 20,301,936 | 791,900 | 3,739,534 | 23,130,702 | 3,061,359 | 3,724,711 | 199,755,283 | 254,505,425 |
| การโอนเข้า(ออก) | - | 9,886,977 | 45,344,382 | 171,741,339 | 1,868,500 | - | (228,841,198) | - |
| จำหน่ายสินทรัพย์ - สุทธิ | - | - | - | (694,256) | (71,045) | (2) | - | (765,303) |
| ตัดจำหน่ายสินทรัพย์ - สุทธิ | - | - | (247,945) | - | - | - | - | (247,945) |
| ค่าเสื่อมราคา | - | (1,643,211) | (10,672,005) | (58,322,169) | (2,823,671) | (456,389) | - | (73,917,445) |
| ราคาตามบัญชีปลายปี - สุทธิ | 262,977,894 | 19,841,793 | 164,635,023 | 567,979,136 | 10,272,686 | 4,651,546 | 71,107,986 | 1,101,466,064 |
| ณ วันที่ 31 ธันวาคม พ.ศ. 2566 | | | | | | | | |
| ราคาทุน | 262,977,894 | 33,378,941 | 260,038,084 | 1,104,512,909 | 26,325,934 | 13,558,104 | 71,107,986 | 1,771,899,852 |
| หัก ค่าเสื่อมราคาสะสม | - | (13,537,148) | (95,403,061) | (531,981,342) | (16,046,432) | (8,906,558) | - | (665,874,541) |
| หัก ค่าเผื่อการด้อยค่าของสินทรัพย์ | - | - | - | (4,552,431) | (6,816) | - | - | (4,559,247) |
| ราคาตามบัญชี - สุทธิ | 262,977,894 | 19,841,793 | 164,635,023 | 567,979,136 | 10,272,686 | 4,651,546 | 71,107,986 | 1,101,466,064 |

ณ วันที่ 31 ธันวาคม พ.ศ. 2566 อาคาร เครื่องจักรและอุปกรณ์ของกลุ่มกิจการบางส่วนราคาทุนจำนวน 405.68 ล้านบาท (พ.ศ. 2565 : เครื่องจักรและอุปกรณ์ของกลุ่มกิจการบางส่วนราคาทุนจำนวน 420.33 ล้านบาท) ได้นำไปเป็นหลักทรัพย์เพื่อค้ำประกันเงินกู้ยืมจากสถาบันการเงิน (หมายเหตุข้อ 20)

ต้นทุนการกู้ยืมจำนวน 2.04 บาท (พ.ศ. 2565: 0.78 ล้านบาท) เกิดจากเงินกู้ยืมที่ยืมมาเฉพาะเพื่อสร้างเครื่องจักรและอุปกรณ์ และได้บันทึกเป็นต้นทุนของสินทรัพย์รวมและอยู่ในรายการซื้อสินทรัพย์

บริษัท ชันสวีท จำกัด (มหาชน)

หมายเหตุประกอบงบการเงินรวมและงบการเงินเฉพาะกิจการ

สำหรับปีสิ้นสุดวันที่ 31 ธันวาคม พ.ศ. 2566

17 สินทรัพย์สิทธิการใช้ - สุทธิ

รายการเคลื่อนไหวของสินทรัพย์สิทธิการใช้มีดังต่อไปนี้

| | งบการเงินรวม | | | |
|--|----------------------------------|----------------------------|------------------|-------------------|
| | เครื่องจักร และอุปกรณ์ บาท | อุปกรณ์ สำนักงาน บาท | ยานพาหนะ บาท | รวม บาท |
| ยอดยกมา ณ วันที่ 1 มกราคม พ.ศ. 2565 | 16,736,247 | 49,565 | 4,654,537 | 21,440,349 |
| การเพิ่มขึ้น | 9,582,893 | - | - | 9,582,893 |
| การสิ้นสุดของสัญญา - สุทธิ | (12) | (1) | - | (13) |
| ค่าเสื่อมราคา | (5,387,455) | (49,563) | (828,448) | (6,265,466) |
| มูลค่าตามบัญชีสุทธิ ณ วันที่ 31 ธันวาคม พ.ศ. 2565 | 20,931,673 | 1 | 3,826,089 | 24,757,763 |
| ยอดยกมา ณ วันที่ 1 มกราคม พ.ศ. 2566 | 20,931,673 | 1 | 3,826,089 | 24,757,763 |
| การเพิ่มขึ้น | 2,174,007 | - | - | 2,174,007 |
| การสิ้นสุดของสัญญา - สุทธิ | (2) | (1) | - | (3) |
| ค่าเสื่อมราคา | (5,428,482) | - | (828,448) | (6,256,930) |
| มูลค่าตามบัญชีสุทธิ ณ วันที่ 31 ธันวาคม พ.ศ. 2566 | 17,677,196 | - | 2,997,641 | 20,674,837 |

บริษัท ชันสวีท จำกัด (มหาชน)

หมายเหตุประกอบงบการเงินรวมและงบการเงินเฉพาะกิจการ

สำหรับปีสิ้นสุดวันที่ 31 ธันวาคม พ.ศ. 2566

| | งบการเงินเฉพาะกิจการ | | | |
|--|---------------------------|---------------------|------------------|-------------------|
| | เครื่องจักร และอุปกรณ์ | อุปกรณ์ สำนักงาน | ยานพาหนะ | รวม |
| | บาท | บาท | บาท | บาท |
| ยอดยกมา ณ วันที่ 1 มกราคม พ.ศ. 2565 | 16,736,247 | 49,565 | 4,654,537 | 21,440,349 |
| การเพิ่มขึ้น | 8,582,893 | - | - | 8,582,893 |
| การสิ้นสุดของสัญญา - สุทธิ | (12) | (1) | - | (13) |
| ค่าเสื่อมราคา | (5,192,387) | (49,563) | (828,448) | (6,070,398) |
| มูลค่าตามบัญชีสุทธิ ณ วันที่ 31 ธันวาคม พ.ศ. 2565 | 20,126,741 | 1 | 3,826,089 | 23,952,831 |
| ยอดยกมา ณ วันที่ 1 มกราคม พ.ศ. 2566 | 20,126,741 | 1 | 3,826,089 | 23,952,831 |
| การเพิ่มขึ้น | 2,174,007 | - | - | 2,174,007 |
| การสิ้นสุดของสัญญา - สุทธิ | (2) | (1) | - | (3) |
| ค่าเสื่อมราคา | (5,227,389) | - | (828,448) | (6,055,837) |
| มูลค่าตามบัญชีสุทธิ ณ วันที่ 31 ธันวาคม พ.ศ. 2566 | 17,073,357 | - | 2,997,641 | 20,070,998 |

ค่าใช้จ่ายและกระแสเงินสดที่เกี่ยวข้องกับสัญญาเช่าที่ประกอบด้วยรายการดังต่อไปนี้

| | งบการเงินรวม | | งบการเงินเฉพาะกิจการ | |
|---|--------------|-----------|----------------------|-----------|
| | พ.ศ. 2566 | พ.ศ. 2565 | พ.ศ. 2566 | พ.ศ. 2565 |
| | บาท | บาท | บาท | บาท |
| ค่าใช้จ่ายที่เกี่ยวข้องกับสัญญาเช่าระยะสั้น | 148,000 | 78,000 | 148,000 | 78,000 |
| ค่าใช้จ่ายที่เกี่ยวข้องกับสัญญาเช่าซึ่งสินทรัพย์มีมูลค่าต่ำ | - | 8,340 | - | 8,340 |
| ดอกเบี้ยจ่าย (รวมอยู่ในต้นทุนทางการเงิน) | 508,598 | 732,575 | 508,598 | 732,757 |
| กระแสเงินสดจ่ายทั้งหมดของสัญญาเช่า | 8,735,043 | 8,773,192 | 8,735,043 | 7,773,192 |

บริษัท ชันสวีท จำกัด (มหาชน)

หมายเหตุประกอบงบการเงินรวมและงบการเงินเฉพาะกิจการ

สำหรับปีสิ้นสุดวันที่ 31 ธันวาคม พ.ศ. 2566

18 สินทรัพย์ไม่มีตัวตน - สุทธิ

| | งบการเงินรวม | | | |
|---|--------------------|-------------------|---------------------------|--------------|
| | โปรแกรม | | | รวม |
| | โปรแกรมคอมพิวเตอร์ | เครื่องหมายการค้า | คอมพิวเตอร์ระหว่างติดตั้ง | |
| บาท | บาท | บาท | บาท | |
| ณ วันที่ 1 มกราคม พ.ศ. 2565 | | | | |
| ราคาทุน | 10,752,645 | - | 82,552 | 10,835,197 |
| หัก ค่าตัดจำหน่ายสะสม | (8,375,556) | - | - | (8,375,556) |
| ราคาตามบัญชี - สุทธิ | 2,377,089 | - | 82,552 | 2,459,641 |
| สำหรับปีสิ้นสุดวันที่ 31 ธันวาคม พ.ศ. 2565 | | | | |
| ราคาตามบัญชีต้นปี - สุทธิ | 2,377,089 | - | 82,552 | 2,459,641 |
| ซื้อสินทรัพย์ | 91,550 | - | 210,000 | 313,550 |
| การโอนเข้า(ออก) | 12,000 | - | (12,000) | - |
| ค่าตัดจำหน่าย | (1,152,314) | - | - | (1,152,314) |
| ราคาตามบัญชีปลายปี - สุทธิ | 1,328,325 | - | 280,552 | 1,608,877 |
| ณ วันที่ 31 ธันวาคม พ.ศ. 2565 | | | | |
| ราคาทุน | 10,856,195 | - | 280,552 | 11,136,747 |
| หัก ค่าตัดจำหน่ายสะสม | (9,527,870) | - | - | (9,527,870) |
| ราคาตามบัญชี - สุทธิ | 1,328,325 | - | 280,552 | 1,608,877 |
| สำหรับปีสิ้นสุดวันที่ 31 ธันวาคม พ.ศ. 2566 | | | | |
| ราคาตามบัญชีต้นปี - สุทธิ | 1,328,325 | - | 280,552 | 1,608,877 |
| ซื้อสินทรัพย์ | 396,650 | 24,200 | - | 420,850 |
| การโอนเข้า(ออก) | 280,552 | - | (280,552) | - |
| ค่าตัดจำหน่าย | (602,095) | (410) | - | (602,505) |
| ราคาตามบัญชีปลายปี - สุทธิ | 1,403,432 | 23,790 | - | 1,427,222 |
| ณ วันที่ 31 ธันวาคม พ.ศ. 2566 | | | | |
| ราคาทุน | 11,533,397 | 24,200 | - | 11,557,597 |
| หัก ค่าตัดจำหน่ายสะสม | (10,129,965) | (410) | - | (10,130,375) |
| ราคาตามบัญชี - สุทธิ | 1,403,432 | 23,790 | - | 1,427,222 |

บริษัท ชันสวีท จำกัด (มหาชน)

หมายเหตุประกอบงบการเงินรวมและงบการเงินเฉพาะกิจการ

สำหรับปีสิ้นสุดวันที่ 31 ธันวาคม พ.ศ. 2566

| | งบการเงินเฉพาะกิจการ | | | |
|---|----------------------|-------------------|---------------------------|--------------|
| | โปรแกรม | | | รวม |
| | โปรแกรมคอมพิวเตอร์ | เครื่องหมายการค้า | คอมพิวเตอร์ระหว่างติดตั้ง | |
| บาท | บาท | บาท | บาท | |
| ณ วันที่ 1 มกราคม พ.ศ. 2565 | | | | |
| ราคาทุน | 10,752,645 | - | 82,552 | 10,835,197 |
| หัก ค่าตัดจำหน่ายสะสม | (8,375,556) | - | - | (8,375,556) |
| ราคาตามบัญชี - สุทธิ | 2,377,089 | - | 82,552 | 2,459,641 |
| สำหรับปีสิ้นสุดวันที่ 31 ธันวาคม พ.ศ. 2565 | | | | |
| ราคาตามบัญชีต้นปี - สุทธิ | 2,377,089 | - | 82,552 | 2,459,641 |
| ซื้อสินทรัพย์ | 91,550 | - | - | 91,550 |
| การโอนเข้า(ออก) | 12,000 | - | (12,000) | - |
| ค่าตัดจำหน่าย | (1,152,314) | - | - | (1,152,314) |
| ราคาตามบัญชีปลายปี - สุทธิ | 1,328,325 | - | 70,552 | 1,398,877 |
| ณ วันที่ 31 ธันวาคม พ.ศ. 2565 | | | | |
| ราคาทุน | 10,856,195 | - | 70,552 | 10,926,747 |
| หัก ค่าตัดจำหน่ายสะสม | (9,527,870) | - | - | (9,527,870) |
| ราคาตามบัญชี - สุทธิ | 1,328,325 | - | 70,552 | 1,398,877 |
| สำหรับปีสิ้นสุดวันที่ 31 ธันวาคม พ.ศ. 2566 | | | | |
| ราคาตามบัญชีต้นปี - สุทธิ | 1,328,325 | - | 70,552 | 1,398,877 |
| ซื้อสินทรัพย์ | 391,350 | 24,200 | - | 415,550 |
| การโอนเข้า(ออก) | 70,552 | - | (70,552) | - |
| ค่าตัดจำหน่าย | (563,315) | (410) | - | (563,725) |
| ราคาตามบัญชีปลายปี - สุทธิ | 1,226,912 | 23,790 | - | 1,250,702 |
| ณ วันที่ 31 ธันวาคม พ.ศ. 2566 | | | | |
| ราคาทุน | 11,318,097 | 24,200 | - | 11,342,297 |
| หัก ค่าตัดจำหน่ายสะสม | (10,091,185) | (410) | - | (10,091,595) |
| ราคาตามบัญชี - สุทธิ | 1,226,912 | 23,790 | - | 1,250,702 |

บริษัท ชันสวีท จำกัด (มหาชน)

หมายเหตุประกอบงบการเงินรวมและงบการเงินเฉพาะกิจการ

สำหรับปีสิ้นสุดวันที่ 31 ธันวาคม พ.ศ. 2566

19 ภาษีเงินได้รอการตัดบัญชี

สินทรัพย์และหนี้สินภาษีเงินได้รอการตัดบัญชีสามารถวิเคราะห์ได้ดังนี้

| | งบการเงินรวม | | งบการเงินเฉพาะกิจการ | |
|---|--------------|-------------|----------------------|-------------|
| | พ.ศ. 2566 | พ.ศ. 2565 | พ.ศ. 2566 | พ.ศ. 2565 |
| | บาท | บาท | บาท | บาท |
| สินทรัพย์ภาษีเงินได้รอการตัดบัญชี | 7,900,202 | 6,126,332 | 7,900,202 | 6,126,332 |
| หนี้สินภาษีเงินได้รอการตัดบัญชี | (2,792,377) | (3,718,708) | (2,792,377) | (3,718,708) |
| สินทรัพย์ภาษีเงินได้รอการตัดบัญชี - สุทธิ | 5,107,825 | 2,407,624 | 5,107,825 | 2,407,624 |

บริษัท ชันสวีท จำกัด (มหาชน)

หมายเหตุประกอบงบการเงินรวมและงบการเงินเฉพาะกิจการ

สำหรับปีสิ้นสุดวันที่ 31 ธันวาคม พ.ศ. 2566

รายการเคลื่อนไหวของภาษีเงินได้รอการตัดบัญชีมีดังนี้

| | งบการเงินรวมและงบการเงินเฉพาะกิจการ | | | | | | |
|---|--|--|---|---|----------------------------------|---------------|------------|
| | ค่าเพื่อผล ขาดทุนที่ คาดว่าจะเกิดขึ้น บาท | ภาระผูกพัน ผลประโยชน์ พนักงาน บาท | ค่าเพื่อ การด้อยค่า ของสินทรัพย์ บาท | ค่าเพื่อมูลค่า สินค้านคงเหลือ ลดลง บาท | หนี้สิน ตราสารอนุพันธ์ บาท | อื่น ๆ บาท | รวม บาท |
| สินทรัพย์ภาษีเงินได้รอการตัดบัญชี | | | | | | | |
| ณ วันที่ 1 มกราคม พ.ศ. 2565 | 713,977 | 4,492,432 | 419,251 | 74,103 | 745,689 | - | 6,445,452 |
| (เพิ่ม) ลดในกำไรหรือขาดทุน (หมายเหตุข้อ 29) | (186,761) | 721,961 | (204,527) | (14,553) | (670,971) | 35,731 | (319,120) |
| ณ วันที่ 31 ธันวาคม พ.ศ. 2565 | 527,216 | 5,214,393 | 214,724 | 59,550 | 74,718 | 35,731 | 6,126,332 |
| ณ วันที่ 1 มกราคม พ.ศ. 2566 | 527,216 | 5,214,393 | 214,724 | 59,550 | 74,718 | 35,731 | 6,126,332 |
| (เพิ่ม) ลดในกำไรหรือขาดทุน (หมายเหตุข้อ 29) | (104,073) | 558,025 | (102,915) | (11,734) | 1,470,298 | (35,731) | 1,773,870 |
| ณ วันที่ 31 ธันวาคม พ.ศ. 2566 | 423,143 | 5,772,418 | 111,809 | 47,816 | 1,545,016 | - | 7,900,202 |

บริษัท ชันสวีท จำกัด (มหาชน)

หมายเหตุประกอบงบการเงินรวมและงบการเงินเฉพาะกิจการ

สำหรับปีสิ้นสุดวันที่ 31 ธันวาคม พ.ศ. 2566

| | งบการเงินรวมและงบการเงินเฉพาะกิจการ | | | |
|--|-------------------------------------|-----------------------------|-------------------------|-------------|
| | สินทรัพย์ สิทธิการใช้ | สินทรัพย์ ตราสารอนุพันธ์ | กำไรจากการ ขายสินค้า | รวม |
| | บาท | บาท | บาท | บาท |
| หนี้สินภาษีเงินได้รอการตัดบัญชี | | | | |
| ณ วันที่ 1 มกราคม พ.ศ. 2565 | (1,022,779) | (173,267) | (5,670,029) | (6,866,075) |
| เพิ่ม(ลด)ในกำไรหรือขาดทุน (หมายเหตุข้อ 29) | (330,221) | (2,192,441) | 5,670,029 | 3,147,367 |
| ณ วันที่ 31 ธันวาคม พ.ศ. 2565 | (1,353,000) | (2,365,708) | - | (3,718,708) |
| ณ วันที่ 1 มกราคม พ.ศ. 2566 | (1,353,000) | (2,365,708) | - | (3,718,708) |
| เพิ่ม(ลด)ในกำไรหรือขาดทุน (หมายเหตุข้อ 29) | (397,748) | 1,324,079 | - | 926,331 |
| ณ วันที่ 31 ธันวาคม พ.ศ. 2566 | (1,750,748) | (1,041,629) | - | (2,792,377) |

20 เงินกู้ยืม

20.1 เงินกู้ยืมระยะสั้นจากสถาบันการเงิน

| | งบการเงินรวม | | งบการเงินเฉพาะกิจการ | |
|--------------------------------------|--------------|-----------|----------------------|-----------|
| | พ.ศ. 2566 | พ.ศ. 2565 | พ.ศ. 2566 | พ.ศ. 2565 |
| | บาท | บาท | บาท | บาท |
| เงินกู้ยืมระยะสั้น- ตั๋วสัญญาใช้เงิน | 30,000,000 | - | 30,000,000 | - |
| | 30,000,000 | - | 30,000,000 | - |

เงินเบิกเกินบัญชีและเงินกู้ยืมระยะสั้นจากสถาบันการเงินมีเงินฝากธนาคาร (หมายเหตุข้อ 14) และเครื่องจักรและอุปกรณ์บางส่วน (หมายเหตุข้อ 16) ถูกนำไปเป็นหลักทรัพย์ค้ำประกัน

บริษัท ชันสวีท จำกัด (มหาชน)

หมายเหตุประกอบงบการเงินรวมและงบการเงินเฉพาะกิจการ

สำหรับปีสิ้นสุดวันที่ 31 ธันวาคม พ.ศ. 2566

รายการเคลื่อนไหวของเงินกู้ยืมระยะสั้นจากสถาบันการเงิน มีดังนี้

| | งบการเงินรวม | | งบการเงินเฉพาะกิจการ | |
|----------------------------|---------------|---------------|----------------------|---------------|
| | พ.ศ. 2566 | พ.ศ. 2565 | พ.ศ. 2566 | พ.ศ. 2565 |
| | บาท | บาท | บาท | บาท |
| ยอดยกมาต้นปี | - | 10,000,000 | - | 10,000,000 |
| กู้ยืมเพิ่มระหว่างปี | 265,522,480 | 309,252,543 | 265,522,480 | 299,252,759 |
| ชำระคืนเงินกู้ยืมระหว่างปี | (235,522,480) | (319,252,543) | (235,522,480) | (309,252,759) |
| ยอดคงเหลือปลายปี | 30,000,000 | - | 30,000,000 | - |

เงินเบิกเกินบัญชีและเงินกู้ยืมระยะสั้นจากสถาบันการเงิน ณ วันที่ 31 ธันวาคม พ.ศ. 2566 และ พ.ศ. 2565 มีรายละเอียดดังนี้

| ลำดับที่ | วงเงินกู้ยืม บาท | เงื่อนไขสำคัญของสัญญาเงินกู้ยืม | | งบการเงินรวม | | งบการเงินเฉพาะกิจการ | |
|----------|---------------------|---------------------------------|----------------------------------|------------------|------------------|----------------------|------------------|
| | | อัตราดอกเบี้ย ร้อยละต่อปี | ค้ำประกันโดย | พ.ศ. 2566 บาท | พ.ศ. 2565 บาท | พ.ศ. 2566 บาท | พ.ศ. 2565 บาท |
| 1 | 200,000,000 | MMR + 0.25 | เครื่องจักรและอุปกรณ์ บางส่วน | 30,000,000 | - | 30,000,000 | - |
| | | | | 30,000,000 | - | 30,000,000 | - |

มูลค่ายุติธรรมของของเงินเบิกเกินบัญชีและเงินกู้ยืมระยะสั้นมีมูลค่าใกล้เคียงกับราคาตามบัญชีเนื่องจากมีระยะเวลาที่ครบกำหนดภายในหนึ่งปี ผลกระทบของอัตราคิดลดจึงไม่มีสาระสำคัญ

บริษัท ชันสวีท จำกัด (มหาชน)

หมายเหตุประกอบงบการเงินรวมและงบการเงินเฉพาะกิจการ

สำหรับปีสิ้นสุดวันที่ 31 ธันวาคม พ.ศ. 2566

20.2 เงินกู้ยืมระยะยาวจากสถาบันการเงิน

เงินกู้ยืมระยะยาวจากสถาบันการเงิน ณ วันที่ 31 ธันวาคม พ.ศ. 2566 และ พ.ศ. 2565 มีกำหนดชำระค่างวดดังนี้

| | งบการเงินรวมและ งบการเงินเฉพาะกิจการ | |
|-----------------------------------|---|------------|
| | พ.ศ. 2566 | พ.ศ. 2565 |
| | บาท | บาท |
| เงินกู้ยืมระยะยาวจากสถาบันการเงิน | | |
| - ส่วนที่ถึงกำหนดชำระภายใน 1 ปี | 67,705,000 | 24,360,000 |
| - ส่วนที่ถึงกำหนดชำระเกิน 1 ปี | 79,492,000 | 35,225,000 |
| | 147,197,000 | 59,585,000 |

รายการเคลื่อนไหวของเงินกู้ยืมระยะยาวจากสถาบันการเงิน มีดังนี้

| | งบการเงินรวมและ งบการเงินเฉพาะกิจการ | |
|----------------------------|---|--------------|
| | พ.ศ. 2566 | พ.ศ. 2565 |
| | บาท | บาท |
| ยอดยกมาต้นปี | 59,585,000 | 26,485,000 |
| กู้ยืมเพิ่มระหว่างปี | 138,702,000 | 55,030,000 |
| ชำระคืนเงินกู้ยืมระหว่างปี | (51,090,000) | (21,930,000) |
| ยอดคงเหลือปลายปี | 147,197,000 | 59,585,000 |

บริษัท ชันสวีท จำกัด (มหาชน)

หมายเหตุประกอบงบการเงินรวมและงบการเงินเฉพาะกิจการ

สำหรับปีสิ้นสุดวันที่ 31 ธันวาคม พ.ศ. 2566

รายละเอียดสำหรับเงินกู้ยืมระยะยาว ณ วันที่ 31 ธันวาคม พ.ศ. 2566 และ พ.ศ. 2565 มีดังต่อไปนี้

| ลำดับที่ | วงเงินกู้ยืม บาท | วัตถุประสงค์ | อัตราดอกเบี้ย ร้อยละต่อปี | กำหนดชำระเงินต้น | กำหนดชำระคืน ดอกเบี้ย | ค้ำประกันโดย | งบการเงินรวมและ งบการเงินเฉพาะกิจการ | |
|----------|---------------------|---|--|---|---------------------------|----------------------------------|---|------------------|
| | | | | | | | พ.ศ. 2566 บาท | พ.ศ. 2565 บาท |
| 1 | 44,000,000 | เพื่อการลงทุนในการ ก่อสร้างโรงงาน และ เครื่องจักร | 12 เดือนแรก MLR-2 เดือนต่อไป MLR-1.75 | ผ่อนชำระเงินต้นและดอกเบี้ย ภายใน 60 งวด (ทุกงวดราย 1 เดือน) เดือนละ ไม่น้อยกว่า 0.82 ล้านบาท | กำหนดจ่าย เป็นรายเดือน | เครื่องจักร และอุปกรณ์บางส่วน | 6,925,000 | 16,705,000 |
| 2 | 58,300,000 | เพื่อการลงทุนในการ ก่อสร้างโรงงานและ เครื่องจักร | 12 เดือนแรก MLR-2 เดือนต่อไป MLR-1.75 | ผ่อนชำระเงินต้นและดอกเบี้ย ภายใน 60 งวด (ทุกงวดราย 1 เดือน) เดือนละ ไม่น้อยกว่า 1.22 ล้านบาท | กำหนดจ่าย เป็นรายเดือน | เครื่องจักร และอุปกรณ์บางส่วน | 28,300,000 | 42,880,000 |
| 3 | 13,810,000 | เพื่อการลงทุนในการ ก่อสร้างโรงงานและ เครื่องจักร | 12 เดือนแรก MLR-2 เดือนต่อไป MLR-1.75 | ผ่อนชำระเงินต้นและดอกเบี้ย ภายใน 60 งวด (ทุกงวดราย 1 เดือน) เดือนละ ไม่น้อยกว่า 0.23 ล้านบาท | กำหนดจ่าย เป็นรายเดือน | เครื่องจักร และอุปกรณ์บางส่วน | 9,506,000 | - |
| 4 | 77,600,000 | เพื่อการลงทุนในการ ก่อสร้างโรงงานและ เครื่องจักร | 12 เดือนแรก MLR-2 เดือนต่อไป MLR-1.75 | ผ่อนชำระเงินต้นและดอกเบี้ย ภายใน 60 งวด (ทุกงวดราย 1 เดือน) เดือนละ ไม่น้อยกว่า 1.62 ล้านบาท | กำหนดจ่าย เป็นรายเดือน | เครื่องจักร และอุปกรณ์บางส่วน | 55,746,000 | - |
| 5 | 107,890,000 | เพื่อการลงทุนในการ ก่อสร้างโรงงานและ เครื่องจักร | 24 เดือนแรก MLR-2 เดือนต่อไป MLR-1.75 | ผ่อนชำระเงินต้นและดอกเบี้ย ภายใน 60 งวด (ทุกงวดราย 1 เดือน) เดือนละ ไม่น้อยกว่า 2.00 ล้านบาท | กำหนดจ่าย เป็นรายเดือน | เครื่องจักร และอุปกรณ์บางส่วน | 46,720,000 | - |
| | | | | | | | 147,197,000 | 59,585,000 |

บริษัท ชันสวีท จำกัด (มหาชน)

หมายเหตุประกอบงบการเงินรวมและงบการเงินเฉพาะกิจการ

สำหรับปีสิ้นสุดวันที่ 31 ธันวาคม พ.ศ. 2566

มูลค่ายุติธรรม

ราคาตามบัญชีและมูลค่ายุติธรรมของเงินกู้ยืมระยะยาวมีดังต่อไปนี้ โดยมูลค่ายุติธรรมคำนวณจากกระแสเงินสดในอนาคต คัดลดด้วยอัตราดอกเบี้ยเงินกู้ยืมที่อัตราตลาดร้อยละ MLR ลบอัตราคงที่ (พ.ศ. 2565 : MLR ลบอัตราคงที่) และอยู่ใน ข้อมูลระดับ 2 ของลำดับชั้นมูลค่ายุติธรรม

| | งบการเงินรวมและงบการเงินเฉพาะกิจการ | | | |
|-----------------------------------|-------------------------------------|------------|----------------|------------|
| | ราคาตามบัญชี | | มูลค่ายุติธรรม | |
| | พ.ศ. 2566 | พ.ศ. 2565 | พ.ศ. 2566 | พ.ศ. 2565 |
| | บาท | บาท | บาท | บาท |
| เงินกู้ยืมระยะยาวจากสถาบันการเงิน | 147,197,000 | 59,585,000 | 147,355,138 | 59,825,874 |

อัตราดอกเบี้ยที่แท้จริง ณ วันที่ในงบแสดงฐานะการเงิน มีดังนี้

| | งบการเงินรวมและ งบการเงินเฉพาะกิจการ | |
|-------------------------------------|---|--------------------|
| | พ.ศ. 2566 | พ.ศ. 2565 |
| | ต่อปี | ต่อปี |
| อัตราดอกเบี้ยที่แท้จริง | | |
| - เงินกู้ยืมระยะยาวจากสถาบันการเงิน | ร้อยละ 4.04 - 5.51 | ร้อยละ 3.79 - 4.11 |

21 เจ้าหนี้การค้าและเจ้าหนี้อื่น

| | งบการเงินรวม | | งบการเงินเฉพาะกิจการ | |
|---------------------------------|--------------|-------------|----------------------|-------------|
| | พ.ศ. 2566 | พ.ศ. 2565 | พ.ศ. 2566 | พ.ศ. 2565 |
| | บาท | บาท | บาท | บาท |
| เจ้าหนี้การค้า - กิจการอื่น | 293,538,185 | 197,655,414 | 289,454,745 | 195,626,026 |
| - บริษัทย่อย (หมายเหตุข้อ 32.5) | - | - | 3,785,637 | 1,060,451 |
| เจ้าหนี้อื่น - กิจการอื่น | 1,992,387 | 1,993,251 | 1,989,586 | 1,993,251 |
| ค่าใช้จ่ายค้างจ่าย | 32,933,405 | 16,386,196 | 32,562,686 | 16,122,045 |
| อื่นๆ | 1,775,684 | 1,204,349 | 1,204,350 | 1,204,349 |
| | 330,239,661 | 217,239,210 | 328,997,004 | 216,006,122 |

บริษัท ชันสวีท จำกัด (มหาชน)

หมายเหตุประกอบงบการเงินรวมและงบการเงินเฉพาะกิจการ

สำหรับปีสิ้นสุดวันที่ 31 ธันวาคม พ.ศ. 2566

22 หนี้สินที่เกิดจากสัญญา

หนี้สินที่เกิดจากสัญญาคือเงินรับล่วงหน้าค่าสินค้าจากลูกค้า โดยกลุ่มกิจการรับรู้หนี้สินที่เกี่ยวข้องกับสัญญาที่ทำกับลูกค้าดังต่อไปนี้

| | งบการเงินรวมและ งบการเงินเฉพาะกิจการ | |
|------------------------|---|------------|
| | พ.ศ. 2566 | พ.ศ. 2565 |
| | บาท | บาท |
| หนี้สินที่เกิดจากสัญญา | | |
| - หมุนเวียน | 35,298,031 | 39,820,297 |

23 ภาระผูกพันผลประโยชน์พนักงาน

รายการเคลื่อนไหวของภาระผูกพันผลประโยชน์พนักงานที่กำหนดไว้ระหว่างปี มีดังนี้

| | งบการเงินรวมและ งบการเงินเฉพาะกิจการ | |
|-----------------------|---|------------|
| | พ.ศ. 2566 | พ.ศ. 2565 |
| | บาท | บาท |
| ณ วันที่ 1 มกราคม | 26,071,965 | 22,462,160 |
| ต้นทุนบริการปัจจุบัน | 4,536,865 | 3,838,079 |
| ค่าใช้จ่ายดอกเบี้ย | 437,660 | 371,576 |
| การจ่ายชำระผลประโยชน์ | (2,184,401) | (599,850) |
| ณ วันที่ 31 ธันวาคม | 28,862,089 | 26,071,965 |

บริษัท ชันสวีท จำกัด (มหาชน)

หมายเหตุประกอบงบการเงินรวมและงบการเงินเฉพาะกิจการ

สำหรับปีสิ้นสุดวันที่ 31 ธันวาคม พ.ศ. 2566

ข้อสมมติหลักในการประมาณการตามหลักคณิตศาสตร์ประกันภัยที่ใช้เป็นดังนี้

| | งบการเงินรวมและ งบการเงินเฉพาะกิจการ | |
|---------------------------------|---|------------|
| | 31 ธันวาคม | 31 ธันวาคม |
| | พ.ศ. 2566 | พ.ศ. 2565 |
| อัตราคิดลด | ร้อยละ 1.7 | ร้อยละ 1.7 |
| อัตราการเพิ่มขึ้นของเงินเดือน | ร้อยละ 3 | ร้อยละ 3 |
| อัตราการลาออกของพนักงานรายเดือน | | |
| - อายุน้อยกว่า 31 ปี | ร้อยละ 19 | ร้อยละ 19 |
| - ตั้งแต่ 31 ปี ถึง 40 ปี | ร้อยละ 12 | ร้อยละ 12 |
| - ตั้งแต่ 41 ปี ถึง 50 ปี | ร้อยละ 6 | ร้อยละ 6 |
| - อายุ 50 ปี ขึ้นไป | ร้อยละ 0 | ร้อยละ 0 |
| อัตราการลาออกของพนักงานรายวัน | | |
| - อายุน้อยกว่า 31 ปี | ร้อยละ 75 | ร้อยละ 75 |
| - ตั้งแต่ 31 ปี ถึง 40 ปี | ร้อยละ 62 | ร้อยละ 62 |
| - ตั้งแต่ 41 ปี ถึง 50 ปี | ร้อยละ 46 | ร้อยละ 46 |
| - อายุ 50 ปี ขึ้นไป | ร้อยละ 0 | ร้อยละ 0 |
| อายุเกษียณ | 60 ปี | 60 ปี |

การวิเคราะห์ความอ่อนไหวของข้อสมมติฐานหลักในการประมาณการตามหลักคณิตศาสตร์ประกันภัยเป็นดังต่อไปนี้

| การเปลี่ยนแปลง ในข้อสมมติฐาน | การเปลี่ยนแปลง | งบการเงินรวมและงบการเงินเฉพาะกิจการ | | | |
|---------------------------------|----------------|--|-----------------------|-----------------------|-----------------------|
| | | ผลกระทบต่อภาระผูกพันโครงการผลประโยชน์ที่กำหนดไว้ | | | |
| | | การเพิ่มขึ้นของข้อสมมติฐาน | | การลดลงของข้อสมมติฐาน | |
| | | พ.ศ. 2566 | พ.ศ. 2565 | พ.ศ. 2566 | พ.ศ. 2565 |
| อัตราคิดลด | ร้อยละ 1 | ลดลงร้อยละ 9.57 | ลดลงร้อยละ 9.72 | เพิ่มขึ้นร้อยละ 11.25 | เพิ่มขึ้นร้อยละ 11.35 |
| อัตราการเพิ่มขึ้นของเงินเดือน | ร้อยละ 1 | เพิ่มขึ้นร้อยละ 13.14 | เพิ่มขึ้นร้อยละ 12.15 | ลดลงร้อยละ 11.38 | ลดลงร้อยละ 10.57 |
| อัตราการลาออก | | | | | |
| - พนักงานรายเดือน | ร้อยละ 1 | ลดลงร้อยละ 8.53 | ลดลงร้อยละ 8.75 | เพิ่มขึ้นร้อยละ 3.39 | เพิ่มขึ้นร้อยละ 3.53 |
| - พนักงานรายเดือน | ร้อยละ 1 | ลดลงร้อยละ 1.66 | ลดลงร้อยละ 1.51 | เพิ่มขึ้นร้อยละ 0.14 | เพิ่มขึ้นร้อยละ 0.13 |

การวิเคราะห์ความอ่อนไหวข้างต้นนี้อ้างอิงจากการเปลี่ยนแปลงข้อสมมติใดข้อสมมติฐานหนึ่ง ขณะที่ให้ข้อสมมติฐานอื่นคงที่ ในทางปฏิบัติสถานการณ์ดังกล่าวยากที่จะเกิดขึ้น และการเปลี่ยนแปลงในข้อสมมติฐานบางเรื่องอาจมีความสัมพันธ์กัน ในการคำนวณการวิเคราะห์ความอ่อนไหวของภาระผูกพันผลประโยชน์ที่กำหนดไว้ที่มีต่อการเปลี่ยนแปลงในข้อสมมติฐานหลักได้ใช้วิธีเดียวกันกับการคำนวณหนี้สินผลประโยชน์เมื่อเกษียณอายุที่รับรู้ในงบแสดงฐานะการเงิน

บริษัท ชันสวีท จำกัด (มหาชน)

หมายเหตุประกอบงบการเงินรวมและงบการเงินเฉพาะกิจการ

สำหรับปีสิ้นสุดวันที่ 31 ธันวาคม พ.ศ. 2566

วิธีการและประเภทของข้อสมมติฐานที่ใช้ในการจัดทำการวิเคราะห์ความอ่อนไหวไม่ได้เปลี่ยนแปลงจากปีก่อน

ระยะเวลาถัวเฉลี่ยถ่วงน้ำหนักของภาระผูกพันตามโครงการผลประโยชน์ของกลุ่มกิจการคือ 23.82 ปี (พ.ศ. 2565 : 24.72 ปี)

การวิเคราะห์การครบกำหนดของการจ่ายชำระผลประโยชน์เมื่อเกษียณอายุที่ไม่มีการคิดลดเป็นดังต่อไปนี้

| | งบการเงินรวมและ งบการเงินเฉพาะกิจการ | |
|---------------------------|---|-------------|
| | พ.ศ. 2566 | พ.ศ. 2565 |
| | บาท | บาท |
| ผลประโยชน์เมื่อเกษียณอายุ | | |
| - น้อยกว่า 1 ปี | 968,705 | 1,750,486 |
| - ระหว่าง 1 ปี ถึง 5 ปี | 9,064,432 | 6,488,842 |
| - เกินกว่า 5 ปี | 364,788,065 | 368,332,360 |
| | 374,821,202 | 376,571,688 |

24 ทูลสำรองตามกฎหมาย

| | งบการเงินรวมและ งบการเงินเฉพาะกิจการ | |
|---------------------|---|------------|
| | พ.ศ. 2566 | พ.ศ. 2565 |
| ณ วันที่ 1 มกราคม | 32,250,000 | 32,250,000 |
| จัดสรรระหว่างปี | - | - |
| ณ วันที่ 31 ธันวาคม | 32,250,000 | 32,250,000 |

ตามพระราชบัญญัติบริษัทมหาชนจำกัด พ.ศ. 2535 บริษัทต้องสำรองตามกฎหมายอย่างน้อยร้อยละ 5 ของกำไรสุทธิหลังจากหักส่วนของขาดทุนสะสมยกมา (ถ้ามี) จนกว่าสำรองนี้จะมีมูลค่าไม่น้อยกว่าร้อยละ 10 ของทุนจดทะเบียน สำรองนี้ไม่สามารถนำไปจ่ายเงินปันผลได้

บริษัท ชันสวีท จำกัด (มหาชน)

หมายเหตุประกอบงบการเงินรวมและงบการเงินเฉพาะกิจการ

สำหรับปีสิ้นสุดวันที่ 31 ธันวาคม พ.ศ. 2566

25 เงินปันผลจ่าย

พ.ศ. 2565

ตามมติที่ประชุมสามัญผู้ถือหุ้นประจำปี 2565 เมื่อวันที่ 20 เมษายน พ.ศ. 2565 ผู้ถือหุ้นมีมติอนุมัติให้จ่ายเงินปันผลสำหรับผลการดำเนินงานประจำปี 2564 ในอัตราหุ้นละ 0.25 บาท เป็นจำนวนเงินทั้งสิ้น 161.25 ล้านบาท อย่างไรก็ตาม บริษัทได้จ่ายเงินปันผลระหว่างกาลไปแล้วในอัตราหุ้นละ 0.10 บาท รวมเป็นเงินจำนวน 64.50 ล้านบาท เมื่อวันที่ 3 กันยายน พ.ศ. 2564 ดังนั้นจึงมีเงินปันผลส่วนที่เหลือในอัตราหุ้นละ 0.15 บาท รวมเป็นเงินจำนวน 96.75 ล้านบาท ซึ่งได้จ่ายให้แก่ผู้ถือหุ้นในวันที่ 19 พฤษภาคม พ.ศ. 2565

ตามมติที่ประชุมคณะกรรมการบริษัทเมื่อวันที่ 10 พฤศจิกายน พ.ศ. 2565 ได้อนุมัติให้จ่ายเงินปันผลระหว่างกาลจากผลการดำเนินงานตั้งแต่วันที่ 1 มกราคม พ.ศ. 2565 ถึง 30 กันยายน พ.ศ. 2565 ให้แก่ผู้ถือหุ้นสามัญทั้งหมดจำนวน 644,997,425 หุ้น ในอัตราหุ้นละ 0.05 บาท รวมเป็นเงินทั้งสิ้น 32.25 ล้านบาท โดยได้จ่ายเงินปันผลดังกล่าวให้แก่ผู้ถือหุ้นในวันที่ 9 ธันวาคม พ.ศ. 2565

พ.ศ. 2566

ตามมติที่ประชุมสามัญผู้ถือหุ้นประจำปี 2566 เมื่อวันที่ 20 เมษายน พ.ศ. 2566 ผู้ถือหุ้นมีมติอนุมัติให้จ่ายเงินปันผลสำหรับผลการดำเนินงานประจำปี 2565 ในอัตราหุ้นละ 0.15 บาท เป็นจำนวนเงินทั้งสิ้น 96.75 ล้านบาท อย่างไรก็ตาม บริษัทได้จ่ายเงินปันผลระหว่างกาลไปแล้วในอัตราหุ้นละ 0.05 บาท รวมเป็นเงินจำนวน 32.25 ล้านบาท เมื่อวันที่ 9 ธันวาคม พ.ศ. 2565 ดังนั้นจึงมีเงินปันผลส่วนที่เหลือในอัตราหุ้นละ 0.10 บาท รวมเป็นเงินจำนวน 64.50 ล้านบาท ซึ่งได้จ่ายให้แก่ผู้ถือหุ้นในวันที่ 19 พฤษภาคม พ.ศ. 2566

ตามมติที่ประชุมคณะกรรมการบริษัท วันที่ 9 สิงหาคม พ.ศ. 2566 ได้อนุมัติให้จ่ายเงินปันผลระหว่างกาลจากผลการดำเนินงานตั้งแต่วันที่ 1 มกราคม พ.ศ. 2566 ถึง 30 มิถุนายน พ.ศ. 2566 ในอัตราหุ้นละ 0.10 บาท รวมเป็นเงินทั้งสิ้น 64.50 ล้านบาท โดยจะจ่ายเงินปันผลดังกล่าวให้แก่ผู้ถือหุ้นในวันที่ 8 กันยายน พ.ศ. 2566

บริษัท ชันสวีท จำกัด (มหาชน)

หมายเหตุประกอบงบการเงินรวมและงบการเงินเฉพาะกิจการ

สำหรับปีสิ้นสุดวันที่ 31 ธันวาคม พ.ศ. 2566

26 รายได้อื่น

| | งบการเงินรวม | | งบการเงินเฉพาะกิจการ | |
|----------------------------------|--------------|-----------|----------------------|------------|
| | พ.ศ. 2566 | พ.ศ. 2565 | พ.ศ. 2566 | พ.ศ. 2565 |
| | บาท | บาท | บาท | บาท |
| ดอกเบี้ยรับ | 850,632 | 364,512 | 1,046,268 | 380,373 |
| รายได้จากการขายเศษวัสดุ | 1,134,346 | 1,169,571 | 1,134,346 | 1,169,571 |
| รายได้ค่าเช่า | 233,561 | 974,909 | 293,561 | 1,034,909 |
| รายได้จากการขายเครื่องแบบพนักงาน | 780,346 | 668,960 | 780,346 | 668,960 |
| รายได้ค่าชดเชยสินค้าเสียหาย | 119,155 | 861,639 | 114,426 | 852,625 |
| รายได้บัตรภาษี | 2,392,415 | 2,853,707 | 2,392,415 | 2,853,707 |
| รายได้ค่าขนส่งและบริการ | 1,034 | 10,725 | 2,209,826 | 1,442,459 |
| อื่น ๆ | 4,043,162 | 2,325,351 | 5,168,482 | 3,684,996 |
| | 9,554,651 | 9,229,374 | 13,139,670 | 12,087,600 |

27 ต้นทุนทางการเงิน

| | งบการเงินรวม | | งบการเงินเฉพาะกิจการ | |
|---|--------------|-----------|----------------------|-----------|
| | พ.ศ. 2566 | พ.ศ. 2565 | พ.ศ. 2566 | พ.ศ. 2565 |
| | บาท | บาท | บาท | บาท |
| ดอกเบี้ยจ่าย - เงินกู้ยืมจากสถาบันการเงิน | 4,010,255 | 2,025,935 | 4,010,233 | 1,865,125 |
| ดอกเบี้ยจ่าย - สัญญาเช่า | 483,194 | 732,574 | 483,194 | 732,574 |
| | 4,493,449 | 2,758,509 | 4,493,427 | 2,597,699 |

บริษัท ชันสวีท จำกัด (มหาชน)

หมายเหตุประกอบงบการเงินรวมและงบการเงินเฉพาะกิจการ

สำหรับปีสิ้นสุดวันที่ 31 ธันวาคม พ.ศ. 2566

28 ค่าใช้จ่ายตามลักษณะ

| | งบการเงินรวม | | งบการเงินเฉพาะกิจการ | |
|--|---------------|---------------|----------------------|---------------|
| | พ.ศ. 2566 | พ.ศ. 2565 | พ.ศ. 2566 | พ.ศ. 2565 |
| | บาท | บาท | บาท | บาท |
| ค่าใช้จ่ายในการซื้อวัตถุดิบและสินค้า | 2,584,532,489 | 1,877,856,453 | 2,566,422,256 | 1,854,080,036 |
| การเปลี่ยนแปลงในงานระหว่างทำและสินค้าสำเร็จรูป | (332,683,977) | (2,155,970) | (332,332,003) | (2,155,970) |
| ค่าใช้จ่ายเกี่ยวกับพนักงาน | 433,650,632 | 349,885,825 | 426,483,055 | 348,683,689 |
| ค่าขนส่งสินค้า | 222,965,166 | 248,746,082 | 221,137,527 | 247,565,071 |
| ค่าเสื่อมราคาและค่าตัดจำหน่าย | 80,918,667 | 77,853,496 | 80,537,006 | 77,576,512 |
| ค่าสาธารณูปโภค | 66,487,502 | 49,356,715 | 66,410,341 | 49,295,915 |
| ค่าใช้จ่ายในการส่งเสริมการปลูก | 40,506,859 | 37,339,602 | 40,506,859 | 37,339,602 |
| ค่าเช่าจ่าย | 21,948,082 | 11,959,453 | 20,877,296 | 12,094,931 |
| ค่าจ้างและค่าแรงเหมา | 37,473,771 | 13,643,879 | 38,642,072 | 13,621,379 |
| ค่าซ่อมแซมและบำรุงรักษา | 33,766,792 | 22,934,206 | 33,640,640 | 22,825,548 |
| ค่าโฆษณาและส่งเสริมการขาย | 13,591,713 | 7,277,063 | 13,529,679 | 7,225,616 |
| ค่าใช้จ่ายโรงงานและสำนักงาน | 19,324,918 | 15,993,420 | 19,166,161 | 15,993,420 |
| ค่านายหน้าและค่าตอบแทน | 17,312,659 | 11,942,429 | 17,312,659 | 11,878,248 |
| ค่าบริการและค่าที่ปรึกษา | 6,417,750 | 7,673,718 | 6,166,683 | 6,736,718 |
| ค่าเดินทางและค่ารับรอง | 10,138,445 | 6,005,077 | 10,021,374 | 5,667,392 |
| (กลับรายการ) ค่าเผื่อขาดทุนที่คาดว่าจะเกิดขึ้นของลูกหนี้ | (520,365) | (70,922) | (520,365) | (70,922) |

29 ภาษีเงินได้

ภาษีเงินได้สำหรับปีประกอบด้วยรายการดังต่อไปนี้

| | งบการเงินรวม | | งบการเงินเฉพาะกิจการ | |
|--|--------------|--------------|----------------------|--------------|
| | พ.ศ. 2566 | พ.ศ. 2565 | พ.ศ. 2566 | พ.ศ. 2565 |
| | บาท | บาท | บาท | บาท |
| ภาษีเงินได้ปีปัจจุบัน | (51,982,415) | (28,076,446) | (51,906,418) | (28,076,446) |
| ภาษีเงินได้รอการตัดบัญชี : | | | | |
| เพิ่ม(ลด)ในสินทรัพย์ภาษีเงินได้รอการตัดบัญชี | | | | |
| (หมายเหตุข้อ 19) | 1,773,870 | (319,120) | 1,773,870 | (319,120) |
| เพิ่มในหนี้สินภาษีเงินได้รอการตัดบัญชี | | | | |
| (หมายเหตุข้อ 19) | 926,331 | 3,147,367 | 926,331 | 3,147,367 |
| รวมค่าใช้จ่ายภาษีเงินได้ | (49,282,214) | (25,248,199) | (49,206,217) | (25,248,199) |

บริษัท ชันสวีท จำกัด (มหาชน)

หมายเหตุประกอบงบการเงินรวมและงบการเงินเฉพาะกิจการ

สำหรับปีสิ้นสุดวันที่ 31 ธันวาคม พ.ศ. 2566

ภาษีเงินได้สำหรับกำไรก่อนหักภาษีเงินได้ของกลุ่มกิจการมียอดจำนวนเงินที่แตกต่างจากการคำนวณกำไรทางบัญชีคู่กับอัตราภาษี โดยมีรายละเอียดดังนี้

| | งบการเงินรวม | | งบการเงินเฉพาะกิจการ | |
|--|--------------|-------------|----------------------|-------------|
| | พ.ศ. 2566 | พ.ศ. 2565 | พ.ศ. 2566 | พ.ศ. 2565 |
| | บาท | บาท | บาท | บาท |
| กำไรก่อนภาษีเงินได้ | 406,666,112 | 150,371,662 | 406,329,565 | 151,088,402 |
| ภาษีคำนวณจากอัตราภาษีร้อยละ 20 (พ.ศ. 2565: ร้อยละ 20) | 81,333,222 | 30,074,332 | 81,265,913 | 30,217,680 |
| ผลกระทบ: | | | | |
| การยกเว้นภาษีเงินได้ภายใต้ | | | | |
| สิทธิประโยชน์จากการส่งเสริมการลงทุน | (31,767,009) | (4,599,259) | (31,767,009) | (4,599,259) |
| ค่าใช้จ่ายที่ไม่สามารถหักภาษี | 188,837 | 266,705 | 180,149 | 266,706 |
| ค่าใช้จ่ายที่สามารถหักภาษีได้สองเท่า | (472,836) | (636,928) | (472,836) | (636,928) |
| ขาดทุนทางภาษีที่ไม่ได้บันทึกเป็นสินทรัพย์ | | | | |
| ภาษีเงินได้รอการตัดบัญชี | - | 143,349 | - | - |
| ภาษีเงินได้ | 49,282,214 | 25,248,199 | 49,206,217 | 25,248,199 |

30 กำไรต่อหุ้นขั้นพื้นฐาน

กำไรต่อหุ้นขั้นพื้นฐานคำนวณโดยการหารกำไรสำหรับงวดส่วนที่เป็นของบริษัทด้วยจำนวนหุ้นสามัญถ่วงเฉลี่ยถ่วงน้ำหนักตามจำนวนหุ้นที่ออกอยู่ในระหว่างปี

| | งบการเงินรวม | | งบการเงินเฉพาะกิจการ | |
|---|--------------|-------------|----------------------|-------------|
| | พ.ศ. 2566 | พ.ศ. 2565 | พ.ศ. 2566 | พ.ศ. 2565 |
| กำไรสำหรับปีส่วนที่เป็นของบริษัท (บาท) | 357,383,898 | 125,123,463 | 357,123,348 | 125,840,203 |
| จำนวนหุ้นสามัญถ่วงเฉลี่ยถ่วงน้ำหนัก ที่ออกและชำระแล้ว (หุ้น) | 644,997,425 | 644,997,425 | 644,997,425 | 644,997,425 |
| กำไรต่อหุ้นขั้นพื้นฐาน (บาทต่อหุ้น) | 0.55 | 0.19 | 0.55 | 0.20 |

กลุ่มกิจการไม่มีการออกหุ้นสามัญเทียบเท่าปรับลดในระหว่างปีสิ้นสุดวันที่ 31 ธันวาคม พ.ศ. 2566 และ พ.ศ. 2565 ดังนั้นจึงไม่มีการนำเสนอกำไรต่อหุ้นปรับลด

บริษัท ชันสวีท จำกัด (มหาชน)

หมายเหตุประกอบงบการเงินรวมและงบการเงินเฉพาะกิจการ

สำหรับปีสิ้นสุดวันที่ 31 ธันวาคม พ.ศ. 2566

31 การเปลี่ยนแปลงในหนี้สินที่เกิดจากกิจกรรมจัดหาเงิน

| | งบการเงินรวมและงบการเงินเฉพาะกิจการ | | |
|--|-------------------------------------|------------------|-------------------|
| | เงินกู้ยืมระยะสั้น | | เงินกู้ยืมระยะยาว |
| | สัญญาเช่า | จากสถาบันการเงิน | จากสถาบันการเงิน |
| | บาท | บาท | บาท |
| หนี้สิน ณ วันที่ 1 มกราคม พ.ศ. 2565 | 13,886,777 | 10,000,000 | 26,485,000 |
| กระแสเงินสดรับ (จ่าย) - สุทธิ | (7,773,191) | (10,000,000) | 33,100,000 |
| การเปลี่ยนแปลงรายการที่ไม่ใช่เงินสด | | | |
| - การเพิ่มของหนี้สินตามสัญญาเช่า | 8,582,893 | - | - |
| หนี้สิน ณ วันที่ 31 ธันวาคม พ.ศ. 2565 | 14,696,479 | - | 59,585,000 |
| กระแสเงินสดรับ (จ่าย) - สุทธิ | (7,223,187) | 30,000,000 | 87,612,000 |
| การเปลี่ยนแปลงรายการที่ไม่ใช่เงินสด | | | |
| - การเพิ่มของหนี้สินตามสัญญาเช่า | 2,174,007 | - | - |
| หนี้สิน ณ วันที่ 31 ธันวาคม พ.ศ. 2566 | 9,647,299 | 30,000,000 | 147,197,000 |

32 รายการกับบุคคลหรือกิจการที่เกี่ยวข้องกัน

บุคคลและกิจการที่มีความสัมพันธ์กับบริษัท ไม่ว่าจะทางตรงหรือทางอ้อม โดยที่บุคคลหรือกิจการนั้นมีอำนาจควบคุมบริษัท หรือถูกควบคุมโดยบริษัท หรืออยู่ภายใต้การควบคุมเดียวกันกับบริษัท รวมถึงบริษัทที่ดำเนินธุรกิจการลงทุน บริษัทย่อย และบริษัทย่อยในเครือเดียวกัน ถือเป็นกิจการที่เกี่ยวข้องกับบริษัท บริษัทร่วมและบุคคลที่เป็นเจ้าของส่วนได้เสียในสิทธิ ออกเสียงของบริษัท ซึ่งมีอิทธิพลอย่างเป็นสาระสำคัญเหนือกิจการ ผู้บริหารสำคัญรวมทั้งกรรมการและพนักงานของบริษัท ตลอดจนจนสมาชิกในครอบครัวที่ใกล้ชิดกับบุคคลเหล่านั้น และกิจการที่เกี่ยวข้องกับบุคคลเหล่านั้นถือเป็นบุคคลหรือกิจการที่เกี่ยวข้องกับบริษัท

ในการพิจารณาความสัมพันธ์ระหว่างบุคคลหรือกิจการที่เกี่ยวข้องกันซึ่งอาจมีขึ้นได้ต้องคำนึงถึงรายละเอียดของความสัมพันธ์ มากกว่ารูปแบบความสัมพันธ์ตามกฎหมาย

บริษัท ชันสวีท จำกัด (มหาชน)

หมายเหตุประกอบงบการเงินรวมและงบการเงินเฉพาะกิจการ

สำหรับปีสิ้นสุดวันที่ 31 ธันวาคม พ.ศ. 2566

ความสัมพันธ์ระหว่างบริษัทกับบุคคลหรือกิจการที่เกี่ยวข้องกันมีดังต่อไปนี้

| ชื่อบริษัท | ประเภทธุรกิจ | ลักษณะความสัมพันธ์ |
|--|--|--|
| บริษัทย่อย | | |
| บริษัท ชันสวีท อินเตอร์เนชันแนล จำกัด | จำหน่ายสินค้าทางการเกษตร และจำหน่ายสินค้าอุปโภคบริโภคผ่านตู้จำหน่ายสินค้าอัตโนมัติ | ถือหุ้นทางตรง มีผู้ถือหุ้นและมีกรรมการร่วมกัน |
| กิจการที่เกี่ยวข้องกัน | | |
| บริษัท ชันสวีท ไปโอ เอ็นเนอจี จำกัด | ผลิตและจำหน่ายพลังงานไฟฟ้าและสินค้าแปรรูปจากวัสดุเหลือใช้ทางการเกษตร | บริษัทภายใต้การควบคุมเดียวกัน และมีผู้ถือหุ้นและมีกรรมการร่วมกัน |
| บริษัท โซสวีท จำกัด | จำหน่ายผลิตภัณฑ์จากข้าวโพดหวานเพื่อธุรกิจร้านค้าปลีกในระบบแฟรนไชส์ | บริษัทภายใต้การควบคุมเดียวกัน และมีผู้ถือหุ้นและมีกรรมการร่วมกัน |
| บริษัท ชันสวีท อโกรเทค จำกัด | ผลิตและจำหน่ายผลไม้กระป๋องและพืชผลทางการเกษตร | บริษัทภายใต้การควบคุมเดียวกัน และมีผู้ถือหุ้นและมีกรรมการร่วมกัน |
| บริษัท ชันไซน์ ทราเวล จำกัด | ประกอบกิจการดำเนินธุรกิจนำเที่ยว รวมทั้งธุรกิจที่เกี่ยวข้องกับการนำเที่ยวทุกประเภท | มีผู้ถือหุ้นและมีกรรมการร่วมกัน |
| บริษัท เวียงเจ็ดริน จำกัด | จำหน่ายและเป็นตัวแทนจำหน่ายไอศกรีม | มีผู้ถือหุ้นและมีกรรมการร่วมกัน |
| บริษัท เชียงใหม่วิสาหกิจเพื่อสังคม จำกัด | ดำเนินธุรกิจเพื่อสังคม | มีผู้ถือหุ้นและมีกรรมการร่วมกัน |
| บริษัท ชันสวีท โฮลดิ้งส์ จำกัด | ดำเนินธุรกิจลงทุนในบริษัทอื่น | มีผู้ถือหุ้นและมีกรรมการร่วมกัน |

บริษัท ชันสวีท จำกัด (มหาชน)

หมายเหตุประกอบงบการเงินรวมและงบการเงินเฉพาะกิจการ

สำหรับปีสิ้นสุดวันที่ 31 ธันวาคม พ.ศ. 2566

รายการต่อไปนี้เป็นการทับซ้อนกับบุคคลหรือกิจการที่เกี่ยวข้องกัน

32.1 รายได้จากการขายสินค้าและบริการ

| | งบการเงินรวม | | งบการเงินเฉพาะกิจการ | |
|---------------------------------|--------------|-----------|----------------------|-----------|
| | พ.ศ. 2566 | พ.ศ. 2565 | พ.ศ. 2566 | พ.ศ. 2565 |
| | บาท | บาท | บาท | บาท |
| รายได้จากการขายสินค้าแก่ | | | | |
| - บริษัทย่อย | - | - | - | 8,235 |
| รายได้จากการให้บริการแก่ | | | | |
| - บริษัทย่อย | - | - | 4,112,093 | 2,855,666 |
| - บริษัทภายใต้การควบคุมเดียวกัน | 20,000 | 20,000 | 20,000 | 20,000 |
| - กรรมการ | - | 4,173 | - | 4,173 |
| | 20,000 | 24,173 | 4,132,093 | 2,888,074 |
| รายได้ค่าเช่ารับจาก | | | | |
| - บริษัทย่อย | - | - | 60,000 | 60,000 |
| - บริษัทภายใต้การควบคุมเดียวกัน | - | 691,680 | - | 691,680 |
| | - | 691,680 | 60,000 | 751,680 |
| รายได้ดอกเบี้ยจาก | | | | |
| - บริษัทย่อย | - | - | 236,890 | 27,386 |

32.2 รายได้จากการขายอุปกรณ์

| | งบการเงินรวม | | งบการเงินเฉพาะกิจการ | |
|------------------|--------------|-----------|----------------------|-----------|
| | พ.ศ. 2566 | พ.ศ. 2565 | พ.ศ. 2566 | พ.ศ. 2565 |
| | บาท | บาท | บาท | บาท |
| ขายอุปกรณ์ให้แก่ | | | | |
| - กรรมการ | 1,121,495 | - | 1,121,495 | - |

บริษัท ชันสวีท จำกัด (มหาชน)

หมายเหตุประกอบงบการเงินรวมและงบการเงินเฉพาะกิจการ

สำหรับปีสิ้นสุดวันที่ 31 ธันวาคม พ.ศ. 2566

32.3 การซื้อสินค้าและรับบริการ

| | งบการเงินรวม | | งบการเงินเฉพาะกิจการ | |
|----------------|--------------|-----------|----------------------|-----------|
| | พ.ศ. 2566 | พ.ศ. 2565 | พ.ศ. 2566 | พ.ศ. 2565 |
| | บาท | บาท | บาท | บาท |
| ซื้อสินค้าจาก | | | | |
| - บริษัทย่อย | - | - | 24,236,795 | 5,110,346 |
| ค่าเช่าจ่ายแก่ | | | | |
| - บริษัทย่อย | - | - | 300,000 | 300,000 |
| - กรรมการ | - | - | - | - |
| | - | - | 24,536,795 | 5,410,346 |

32.4 การซื้อสินทรัพย์

| | งบการเงินรวม | | งบการเงินเฉพาะกิจการ | |
|---------------|--------------|-----------|----------------------|-----------|
| | พ.ศ. 2566 | พ.ศ. 2565 | พ.ศ. 2566 | พ.ศ. 2565 |
| | บาท | บาท | บาท | บาท |
| ซื้อที่ดินจาก | | | | |
| - กรรมการ | 19,272,372 | - | 19,272,372 | - |

32.5 ยอดค้างชำระที่เกิดจากการซื้อและขายสินค้าและบริการ

| | งบการเงินรวม | | งบการเงินเฉพาะกิจการ | |
|---|--------------|-----------|----------------------|-----------|
| | พ.ศ. 2566 | พ.ศ. 2565 | พ.ศ. 2566 | พ.ศ. 2565 |
| | บาท | บาท | บาท | บาท |
| ลูกหนี้อื่น - บริษัทย่อย (หมายเหตุ 10.1) | - | - | 325,226 | 1,714,448 |
| เจ้าหนี้การค้า - บริษัทย่อย (หมายเหตุ 21) | - | - | 3,785,637 | 1,060,451 |

บริษัท ชันสวีท จำกัด (มหาชน)

หมายเหตุประกอบงบการเงินรวมและงบการเงินเฉพาะกิจการ

สำหรับปีสิ้นสุดวันที่ 31 ธันวาคม พ.ศ. 2566

32.6 เงินให้กู้ยืมระยะสั้นแก่กิจการที่เกี่ยวข้องกัน

เงินให้กู้ยืมระยะสั้นแก่กิจการที่เกี่ยวข้องกันมีการเปลี่ยนแปลงดังนี้

| | งบการเงินเฉพาะกิจการ บาท |
|-------------------------------|-----------------------------|
| ณ วันที่ 1 มกราคม พ.ศ. 2566 | 7,000,000 |
| ให้กู้ยืมระหว่างปี | - |
| ณ วันที่ 31 ธันวาคม พ.ศ. 2566 | 7,000,000 |

เมื่อวันที่ 11 พฤศจิกายน พ.ศ. 2565 บริษัทได้ทำสัญญาให้กู้ยืมเงินจำนวน 7.00 ล้านบาท แก่บริษัท ชันสวีท อินเตอร์เนชั่นแนล จำกัด โดยมีอัตราดอกเบี้ยร้อยละ 2.80 - 4.55 ต่อปี (พ.ศ. 2565 : ดอกเบี้ยร้อยละ 2.80 ต่อปี) โดยมีกำหนดชำระคืนภายใน 1 ปี

32.7 ค่าตอบแทนผู้บริหารสำคัญ

ผู้บริหารสำคัญของบริษัทรวมถึงกรรมการ (ไม่ว่าจะทำหน้าที่ในระดับบริหารหรือไม่) และคณะผู้บริหารระดับสูง ค่าตอบแทนสำหรับผู้บริหารสำคัญมีดังนี้

| | งบการเงินรวมและ งบการเงินเฉพาะกิจการ | |
|------------------------------------|---|------------------|
| | พ.ศ. 2566 บาท | พ.ศ. 2565 บาท |
| เงินเดือนและผลประโยชน์ระยะสั้นอื่น | 33,277,163 | 27,632,240 |
| ผลประโยชน์หลังออกจากงาน | 471,850 | 428,497 |
| | 33,749,013 | 28,060,737 |

บริษัท ชันสวีท จำกัด (มหาชน)

หมายเหตุประกอบงบการเงินรวมและงบการเงินเฉพาะกิจการ

สำหรับปีสิ้นสุดวันที่ 31 ธันวาคม พ.ศ. 2566

33 ภาระผูกพัน

33.1 หนังสือค้ำประกันจากธนาคาร

กลุ่มกิจการมีหนังสือค้ำประกันจากธนาคาร ณ วันที่ในงบแสดงฐานะการเงินเพื่อค้ำประกันสำหรับการดำเนินงานตามปกติของธุรกิจ ดังต่อไปนี้

| | งบการเงินรวมและ งบการเงินเฉพาะกิจการ | |
|---------------------------|---|-----------|
| | พ.ศ. 2566 | พ.ศ. 2565 |
| | บาท | บาท |
| เพื่อค้ำประกันการใช้ไฟฟ้า | 5,264,100 | 4,294,900 |

33.2 ภาระผูกพันจากสัญญาที่สำคัญ

กลุ่มกิจการมีภาระผูกพันที่เป็นข้อผูกมัดจากสัญญาขายสินค้าล่วงหน้ากับลูกค้าภายในระยะเวลาระหว่าง 1 เดือน ถึง 1 ปี ซึ่งยังไม่ได้รับรู้ในงบการเงินดังต่อไปนี้

| | งบการเงินรวมและ งบการเงินเฉพาะกิจการ | |
|----------------------------------|---|-------------|
| | พ.ศ. 2566 | พ.ศ. 2565 |
| สัญญาขายสินค้าล่วงหน้าในสกุลเงิน | | |
| - บาท | 125,033,636 | 162,289,837 |
| - ดอลลาร์สหรัฐ | 25,189,050 | 46,256,535 |
| - เยน | 110,002,735 | 110,077,000 |
| - ยูโร | 2,408,000 | 880,000 |
| - ปอนด์ | 493,920 | 329,280 |

จำนวนเงินที่แสดงอยู่ในตารางข้างต้นแสดงเป็นสกุลเงินตามที่ปรากฏอยู่ในสัญญา ซึ่งอาจแตกต่างจากสิ่งที่เกิดขึ้นจริง

บริษัท ชันสวีท จำกัด (มหาชน)

หมายเหตุประกอบงบการเงินรวมและงบการเงินเฉพาะกิจการ

สำหรับปีสิ้นสุดวันที่ 31 ธันวาคม พ.ศ. 2566

33.3 ภาวะผูกพันรายจ่ายฝ่ายทุน

ภาวะผูกพันที่เป็นข้อผูกมัด ณ วันที่ในงบแสดงฐานะการเงินที่เกี่ยวข้องกับรายจ่ายฝ่ายทุนซึ่งไม่ได้รับรู้ในงบการเงินมีดังนี้

| | งบการเงินรวมและ งบการเงินเฉพาะกิจการ | |
|-----------------|---|-------------|
| | พ.ศ. 2566 | พ.ศ. 2565 |
| | บาท | บาท |
| อาคารและอุปกรณ์ | 48,165,592 | 132,025,337 |

34 สิทธิประโยชน์ตามบัตรส่งเสริมการลงทุน

บริษัทได้รับสิทธิประโยชน์จากคณะกรรมการส่งเสริมการลงทุนตามบัตรส่งเสริม 4 ฉบับ ดังนี้

เมื่อวันที่ 25 ตุลาคม พ.ศ. 2559 บริษัทได้รับการส่งเสริมสำหรับการผลิตพืชผัก ผลไม้บรรจุภาชนะผนึก สิทธิพิเศษที่สำคัญ ได้แก่ การได้รับลดหย่อนอากรขาเข้าสำหรับเครื่องจักร และได้ยกเว้นภาษีเงินได้นิติบุคคลสำหรับกำไรสุทธิที่ได้จากการประกอบกิจการที่ได้รับการส่งเสริม รวมกันไม่เกินร้อยละ 100 ของเงินลงทุน ไม่รวมค่าที่ดินและทุนหมุนเวียนเป็นระยะเวลาห้าปี นับแต่วันที่เริ่มมีรายได้จากการประกอบกิจการนั้น โดยภาษีเงินได้นิติบุคคลที่ได้รับยกเว้นมีมูลค่าไม่เกิน 28,630,000 บาท และแก้ไขสิทธิและประโยชน์เพิ่มเติมเมื่อวันที่ 7 กันยายน พ.ศ. 2561 ให้ได้รับยกเว้นภาษีเงินได้นิติบุคคลสำหรับกำไรสุทธิที่ได้จากการประกอบกิจการที่ได้รับการส่งเสริมรวมกันไม่เกินร้อยละ 200 ของเงินลงทุน ไม่รวมค่าที่ดินและทุนหมุนเวียนมีกำหนดเวลา 5 ปี นับตั้งแต่วันที่เริ่มมีรายได้ขึ้นตั้งแต่วันที่ 29 มีนาคม พ.ศ. 2561 ในกรณีที่ประกอบกิจการขาดทุนในระหว่างเวลาที่ได้รับยกเว้นภาษีเงินได้นิติบุคคล จะได้รับอนุญาตให้นำผลขาดทุนประจำปีไปหักออกจากกำไรสุทธิที่เกิดขึ้นภายหลังระยะเวลาที่ได้รับยกเว้นภาษีเงินได้นิติบุคคลโดยมีกำหนดระยะเวลาไม่เกินห้าปีนับแต่วันพ้นกำหนดเวลานั้น และได้รับยกเว้นไม่ต้องนำเงินปันผลจากกิจการที่ได้รับการส่งเสริมไปรวมคำนวณเพื่อเสียภาษีเงินได้ตลอดระยะเวลาที่ผู้ได้รับการส่งเสริมได้รับยกเว้นภาษีเงินได้นิติบุคคลนั้น

เมื่อวันที่ 3 กันยายน พ.ศ. 2561 บริษัทได้รับการส่งเสริมสำหรับกิจการผลิตพืชผัก ผลไม้บรรจุภาชนะผนึก เนื่องจากการปรับเปลี่ยนเครื่องจักรเพื่อเพิ่มประสิทธิภาพการผลิต สิทธิพิเศษที่สำคัญ ได้แก่ การได้รับลดหย่อนอากรขาเข้าสำหรับเครื่องจักร และได้ยกเว้นภาษีเงินได้นิติบุคคลสำหรับกำไรสุทธิที่ได้จากการประกอบกิจการที่ได้รับการส่งเสริม รวมกันไม่เกินร้อยละ 50 ของเงินลงทุนเพื่อปรับปรุงประสิทธิภาพการผลิต โดยไม่รวมค่าที่ดินและทุนหมุนเวียนเป็นระยะเวลาสามปี นับแต่วันที่เริ่มมีรายได้จากการประกอบกิจการนั้น โดยภาษีเงินได้นิติบุคคลที่ได้รับยกเว้นมีมูลค่าไม่เกิน 53,055,000 บาท ในกรณีที่ประกอบกิจการขาดทุนในระหว่างเวลาที่ได้รับยกเว้นภาษีเงินได้นิติบุคคล จะได้รับอนุญาตให้นำผลขาดทุนประจำปีไปหักออกจากกำไรสุทธิที่เกิดขึ้นภายหลังระยะเวลาที่ได้รับยกเว้นภาษีเงินได้นิติบุคคลโดยมีกำหนดระยะเวลาไม่เกินห้าปีนับแต่วันพ้นกำหนดเวลานั้น และได้รับยกเว้นไม่ต้องนำเงินปันผลจากกิจการที่ได้รับการส่งเสริมไปรวมคำนวณเพื่อเสียภาษีเงินได้ตลอดระยะเวลาที่ผู้ได้รับการส่งเสริมได้รับยกเว้นภาษีเงินได้นิติบุคคลนั้น

บริษัท ชันสวีท จำกัด (มหาชน)

หมายเหตุประกอบงบการเงินรวมและงบการเงินเฉพาะกิจการ

สำหรับปีสิ้นสุดวันที่ 31 ธันวาคม พ.ศ. 2566

เมื่อวันที่ 14 มกราคม พ.ศ. 2562 บริษัทได้รับการส่งเสริมสำหรับการผลิตพืชผัก ผลไม้บรรจุภาชนะผนึก ชนิดผลิตภัณฑ์ พืช ผัก ผลไม้แช่แข็ง สิทธิพิเศษที่สำคัญได้แก่ การได้รับลดหย่อนอากรขาเข้าสำหรับเครื่องจักร และได้ยกเว้นภาษีเงินได้นิติบุคคลสำหรับกำไรสุทธิที่ได้จากการประกอบกิจการที่ได้รับการส่งเสริม รวมกันไม่เกินร้อยละ 100 ของเงินลงทุน ไม่รวมค่าที่ดินและทุนหมุนเวียนเป็นระยะเวลาห้าปี นับแต่วันที่เริ่มมีรายได้จากการประกอบกิจการนั้น โดยภาษีเงินได้นิติบุคคลที่ได้รับยกเว้นมีมูลค่าไม่เกิน 146,500,000 บาท ในกรณีที่ประกอบกิจการขาดทุนในระหว่างเวลาที่ได้รับการยกเว้นภาษีเงินได้นิติบุคคล จะได้รับอนุญาตให้นำผลขาดทุนประจำปีไปหักออกจากกำไรสุทธิที่เกิดขึ้นภายหลังระยะเวลาที่ได้รับยกเว้นภาษีเงินได้นิติบุคคลโดยมีกำหนดระยะเวลาไม่เกินห้าปีนับแต่วันพ้นกำหนดเวลานั้น และได้รับยกเว้นไม่ต้องนำเงินปันผลจากกิจการที่ได้รับการส่งเสริมไปรวมคำนวณเพื่อเสียภาษีเงินได้ตลอดระยะเวลาที่ผู้ได้รับการส่งเสริมได้รับยกเว้นภาษีเงินได้นิติบุคคลนั้น

เมื่อวันที่ 9 พฤศจิกายน พ.ศ. 2563 บริษัทได้รับการส่งเสริมสำหรับกิจการผลิตเชื้อเพลิงจากเศษวัสดุหรือขยะ หรือของเสียที่ได้จากผลผลิตทางการเกษตร สิทธิพิเศษที่สำคัญได้แก่ การได้รับลดหย่อนอากรขาเข้าสำหรับเครื่องจักร และได้ยกเว้นภาษีเงินได้นิติบุคคลสำหรับกำไรสุทธิที่ได้จากการประกอบกิจการที่ได้รับการส่งเสริม รวมกันไม่เกินร้อยละ 100 ของเงินลงทุน ไม่รวมค่าที่ดินและทุนหมุนเวียนเป็นระยะเวลาแปดปี นับแต่วันที่เริ่มมีรายได้จากการประกอบกิจการนั้น โดยภาษีเงินได้นิติบุคคลที่ได้รับยกเว้นมีมูลค่าไม่เกิน 58,300,000 บาท ในกรณีที่ประกอบกิจการขาดทุนในระหว่างเวลาที่ได้รับการยกเว้นภาษีเงินได้นิติบุคคล จะได้รับอนุญาตให้นำผลขาดทุนประจำปีไปหักออกจากกำไรสุทธิที่เกิดขึ้นภายหลังระยะเวลาที่ได้รับยกเว้นภาษีเงินได้นิติบุคคลโดยมีกำหนดระยะเวลาไม่เกินห้าปีนับแต่วันพ้นกำหนดเวลานั้น และได้รับยกเว้นไม่ต้องนำเงินปันผลจากกิจการที่ได้รับการส่งเสริมไปรวมคำนวณเพื่อเสียภาษีเงินได้ตลอดระยะเวลาที่ผู้ได้รับการส่งเสริมได้รับยกเว้นภาษีเงินได้นิติบุคคลนั้น

เมื่อวันที่ 7 ธันวาคม พ.ศ. 2563 บริษัทได้รับการส่งเสริมสำหรับการผลิตพืชผัก ผลไม้บรรจุภาชนะผนึก สิทธิพิเศษที่สำคัญได้แก่ การได้รับลดหย่อนอากรขาเข้าสำหรับเครื่องจักร และได้ยกเว้นภาษีเงินได้นิติบุคคลสำหรับกำไรสุทธิที่ได้จากการประกอบกิจการที่ได้รับการส่งเสริม รวมกันไม่เกินร้อยละ 100 ของเงินลงทุน ไม่รวมค่าที่ดินและทุนหมุนเวียนเป็นระยะเวลาห้าปี นับแต่วันที่เริ่มมีรายได้จากการประกอบกิจการนั้น โดยภาษีเงินได้นิติบุคคลที่ได้รับยกเว้นมีมูลค่าไม่เกิน 52,960,000 บาท ในกรณีที่ประกอบกิจการขาดทุนในระหว่างเวลาที่ได้รับการยกเว้นภาษีเงินได้นิติบุคคล จะได้รับอนุญาตให้นำผลขาดทุนประจำปีไปหักออกจากกำไรสุทธิที่เกิดขึ้นภายหลังระยะเวลาที่ได้รับยกเว้นภาษีเงินได้นิติบุคคลโดยมีกำหนดระยะเวลาไม่เกินห้าปี นับแต่วันพ้นกำหนดเวลานั้น และได้รับยกเว้นไม่ต้องนำเงินปันผลจากกิจการที่ได้รับการส่งเสริมไปรวมคำนวณเพื่อเสียภาษีเงินได้ตลอดระยะเวลาที่ผู้ได้รับการส่งเสริมได้รับยกเว้นภาษีเงินได้นิติบุคคลนั้น

เมื่อวันที่ 21 กรกฎาคม พ.ศ. 2565 บริษัทได้รับการส่งเสริมสำหรับการผลิตข้าวโพดหวานบรรจุภาชนะผนึก สิทธิพิเศษที่สำคัญได้แก่ การได้รับลดหย่อนอากรขาเข้าสำหรับเครื่องจักร และได้ยกเว้นภาษีเงินได้นิติบุคคลสำหรับกำไรสุทธิที่ได้จากการประกอบกิจการที่ได้รับการส่งเสริม รวมกันไม่เกินร้อยละ 100 ของเงินลงทุน ไม่รวมค่าที่ดินและทุนหมุนเวียนเป็นระยะเวลาสามปี นับแต่วันที่เริ่มมีรายได้จากการประกอบกิจการนั้น โดยภาษีเงินได้นิติบุคคลที่ได้รับยกเว้นมีมูลค่าไม่เกิน 77,760,000 บาท ในกรณีที่ประกอบกิจการขาดทุนในระหว่างเวลาที่ได้รับการยกเว้นภาษีเงินได้นิติบุคคล จะได้รับอนุญาตให้นำผลขาดทุนประจำปีไปหักออกจากกำไรสุทธิที่เกิดขึ้นภายหลังระยะเวลาที่ได้รับยกเว้นภาษีเงินได้นิติบุคคลโดยมีกำหนดระยะเวลาไม่เกินห้าปีนับแต่วันพ้นกำหนดเวลานั้น และได้รับยกเว้นไม่ต้องนำเงินปันผลจากกิจการที่ได้รับการส่งเสริมไปรวมคำนวณเพื่อเสียภาษีเงินได้ตลอดระยะเวลาที่ผู้ได้รับการส่งเสริมได้รับยกเว้นภาษีเงินได้นิติบุคคลนั้น

ทั้งนี้ บริษัทต้องปฏิบัติตามเงื่อนไขและข้อกำหนดต่าง ๆ ที่ได้กำหนดไว้ในบัตรส่งเสริมการลงทุนเพื่อการได้รับสิทธิและประโยชน์ดังกล่าว

บริษัท ชันสวีท จำกัด (มหาชน)

หมายเหตุประกอบงบการเงินรวมและงบการเงินเฉพาะกิจการ

สำหรับปีสิ้นสุดวันที่ 31 ธันวาคม พ.ศ. 2566

รายได้จากการขายที่ได้รับการส่งเสริมการลงทุน และที่ไม่ได้รับการส่งเสริมการลงทุนที่แสดงในงบกำไรขาดทุนสำหรับปีสิ้นสุดวันที่ 31 ธันวาคม พ.ศ. 2566 และ พ.ศ. 2565 แสดงได้ดังนี้

| | งบการเงินเฉพาะกิจการ | | |
|------------------|----------------------|--------------------|---------------|
| | ส่วนที่ได้รับ | ส่วนที่ไม่ได้รับ | รวม |
| | การส่งเสริม บาท | การส่งเสริม บาท | |
| พ.ศ. 2566 | | | |
| รายได้จากการขาย | 1,344,871,614 | 2,319,159,097 | 3,664,030,711 |
| พ.ศ. 2565 | | | |
| รายได้จากการขาย | 698,432,067 | 2,218,212,030 | 2,916,644,097 |

35 เหตุการณ์ภายหลังวันที่ในงบการเงิน

การลดทุนจดทะเบียน

ตามมติที่ประชุมคณะกรรมการบริษัทครั้งที่ 1/2567 เมื่อวันที่ 22 กุมภาพันธ์ พ.ศ. 2567 คณะกรรมการมีมติอนุมัติให้เสนอต่อที่ประชุมสามัญผู้ถือหุ้นประจำปี 2567 ซึ่งจะจัดขึ้นในวันที่ 22 เมษายน พ.ศ. 2567 เพื่อพิจารณาการลดทุนจดทะเบียนของบริษัทจำนวน 1,287.50 บาท จากทุนจดทะเบียนเดิมจำนวน 322,500,000 บาท เป็นทุนจดทะเบียนใหม่ 322,498,712.50 บาท โดยการตัดหุ้นสามัญจดทะเบียนที่ยังไม่ออกจำหน่ายซึ่งคงเหลือจากการจัดสรรเป็นหุ้นปันผล จำนวน 2,575 หุ้น มูลค่าที่ตราไว้หุ้นละ 0.50 บาท

การเพิ่มทุนจดทะเบียน

ตามมติที่ประชุมคณะกรรมการบริษัทครั้งที่ 1/2567 เมื่อวันที่ 22 กุมภาพันธ์ พ.ศ. 2567 คณะกรรมการมีมติอนุมัติให้เสนอต่อที่ประชุมสามัญผู้ถือหุ้นประจำปี 2567 ซึ่งจะจัดขึ้นในวันที่ 22 เมษายน พ.ศ. 2567 เพื่อพิจารณาการเพิ่มทุนจดทะเบียนของบริษัทโดยการออกหุ้นสามัญเพิ่มทุนใหม่จำนวน 128,999,485 หุ้น มูลค่าที่ตราไว้หุ้นละ 0.50 บาท คิดเป็นจำนวนเงิน 64,499,742.50 บาท จากหุ้นสามัญเดิมจำนวน 644,997,425 หุ้น คิดเป็นจำนวนเงิน 322,498,712.50 บาท รวมเป็นหุ้นสามัญทั้งหมดจำนวน 773,996,910 หุ้น คิดเป็นจำนวนเงิน 386,998,455 บาท เพื่อรองรับการจ่ายหุ้นปันผลของบริษัท

บริษัท ชันสวีท จำกัด (มหาชน)

หมายเหตุประกอบงบการเงินรวมและงบการเงินเฉพาะกิจการ

สำหรับปีสิ้นสุดวันที่ 31 ธันวาคม พ.ศ. 2566

การจัดสรรหุ้นสามัญเพิ่มทุนและการจ่ายเงินปันผล

ตามมติที่ประชุมคณะกรรมการบริษัทครั้งที่ 1/2567 เมื่อวันที่ 22 กุมภาพันธ์ พ.ศ. 2567 คณะกรรมการมีมติอนุมัติให้เสนอต่อที่ประชุมสามัญผู้ถือหุ้นประจำปี 2567 ซึ่งจะจัดขึ้นในวันที่ 22 เมษายน พ.ศ. 2567 เพื่อพิจารณาการจัดสรรหุ้นสามัญเพิ่มทุนของบริษัทจำนวน 128,999,485 หุ้น มูลค่าที่ตราไว้หุ้นละ 0.50 บาท และพิจารณาการจ่ายปันผลสำหรับผลการดำเนินงานประจำปี 2566 ในอัตราหุ้นละ 0.45 บาท เป็นจำนวนเงินทั้งสิ้น 290,248,842 บาท อย่างไรก็ตาม บริษัทได้จ่ายเงินปันผลระหว่างกาลไปแล้วในอัตราหุ้นละ 0.10 บาท รวมเป็นเงินจำนวน 64,499,742.50 บาท เมื่อวันที่ 8 กันยายน พ.ศ. 2566

การปันผลประจำปีส่วนที่เหลืออีกอัตราหุ้นละ 0.35 บาท เป็นจำนวนเงินทั้งสิ้น 225,749,098.75 บาทนั้น บริษัทจะพิจารณาแบ่งจ่ายเป็นหุ้นปันผลและเงินสด ดังนี้

- จ่ายปันผลเป็นหุ้นสามัญเพิ่มทุนของบริษัทจำนวนไม่เกิน 128,999,485 หุ้น มูลค่าที่ตราไว้หุ้นละ 0.50 บาท ให้แก่ผู้ถือหุ้นเดิมของบริษัทในอัตรา 5 หุ้นสามัญเดิมต่อ 1 หุ้นปันผล รวมเป็นจำนวนเงิน 64,499,742.50 บาท ทั้งนี้ในกรณีที่พิเศษของหุ้นเดิมจากการคำนวณตามอัตราการจ่ายหุ้นปันผลดังกล่าว ให้จ่ายปันผลสำหรับส่วนที่เป็นเศษของหุ้นเป็นเงินสดในอัตราหุ้นละ 0.10 บาทแทนการจ่ายด้วยหุ้นปันผล
- จ่ายปันผลเป็นเงินสด ในอัตราหุ้นละ 0.25 บาท เป็นจำนวนเงิน 161,249,356.25 บาท

ส่วนที่ 4

การรับรองความถูกต้อง ของข้อมูล



รายงานความรับผิดชอบของคณะกรรมการต่อรายงานทางการเงิน

คณะกรรมการบริษัทเป็นผู้รับผิดชอบต่อการเงิน บริษัท ชันสวีท จำกัด (มหาชน) และงบการเงินรวมของบริษัท ชันสวีท จำกัด (มหาชน) และบริษัทย่อย รวมถึงข้อมูลสารสนเทศทางการเงินที่ปรากฏในรายงานประจำปี งบการเงินดังกล่าวจัดทำขึ้นตามมาตรฐานการบัญชีที่รับรองทั่วไป โดยเลือกใช้นโยบายบัญชีที่เหมาะสม และถือปฏิบัติอย่างสม่ำเสมอ และใช้ดุลยพินิจอย่างระมัดระวัง และประมาณการที่ดีที่สุดในการจัดทำ รวมทั้งให้มีการเปิดเผยข้อมูลที่สำคัญอย่างเพียงพอในหมายเหตุประกอบงบการเงิน เพื่อให้เป็นประโยชน์ต่อผู้ถือหุ้น และนักลงทุนทั่วไปอย่างโปร่งใส

คณะกรรมการบริษัทได้จัดให้มีระบบบริหารความเสี่ยง และให้มีและดำรงรักษาไว้ซึ่งระบบควบคุมภายในที่เหมาะสม และมีประสิทธิผล เพื่อให้มั่นใจได้อย่างมีเหตุผลว่าข้อมูลทางบัญชีมีความถูกต้องครบถ้วน และเพียงพอที่จะดำรงรักษาไว้ซึ่งทรัพย์สิน ตลอดจนเพื่อป้องกันไม่ให้เกิดการทุจริต หรือการดำเนินการที่ผิดปกติดังกล่าวมีสาระสำคัญ

ในการนี้คณะกรรมการบริษัทได้แต่งตั้งคณะกรรมการตรวจสอบ ซึ่งประกอบด้วยกรรมการอิสระ เป็นผู้สอบทานเกี่ยวกับคุณภาพของรายงานทางการเงิน ระบบการควบคุมภายใน การตรวจสอบภายใน ตลอดจนพิจารณาการเปิดเผยข้อมูลรายการระหว่างกัน และรายงานผลการสอบทานดังกล่าวต่อคณะกรรมการบริษัท

งบการเงินของบริษัท และงบการเงินรวมของบริษัท และบริษัทย่อยได้รับการตรวจสอบโดยผู้สอบบัญชีของบริษัท คือบริษัท ไพร์ซวอเตอร์เฮาส์คูเปอร์ส เอเปเอส จำกัด ในการตรวจสอบนั้นทางคณะกรรมการบริษัทได้สนับสนุนข้อมูลและเอกสารต่างๆ เพื่อให้ผู้สอบบัญชีสามารถตรวจสอบและแสดงความเห็นได้ตามมาตรฐานการสอบบัญชี โดยความเห็นของผู้สอบบัญชีได้ปรากฏในรายงานของผู้สอบบัญชี ซึ่งแสดงไว้ในรายงานประจำปีแล้ว

คณะกรรมการมีความเห็นว่าระบบการควบคุมภายในของบริษัท โดยรวมอยู่ในระดับดีเป็นที่น่าพอใจ และสามารถสร้างความเชื่อมั่นอย่างมีเหตุผล ต่อความเชื่อถือได้ของงบการเงินเฉพาะของบริษัท และงบการเงินรวมของบริษัท ชันสวีท จำกัด (มหาชน) และบริษัทย่อย สำหรับปีสิ้นสุด ณ วันที่ 31 ธันวาคม 2566

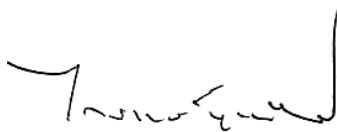

นายไกรฤทธิ์ บุญเกียรติ
ประธานกรรมการบริษัท



นายวิชัย เหล่าเจริญพรกุล
ประธานเจ้าหน้าที่บริหาร

เอกสารแนบ 1 :

รายละเอียดเกี่ยวกับกรรมการ ผู้บริหาร ผู้มีอำนาจควบคุม ผู้ที่ได้รับมอบหมาย
ให้รับผิดชอบสูงสุดในรายงานบัญชีและการเงิน ผู้ที่ได้รับมอบหมายให้
รับผิดชอบโดยตรงในการควบคุมดูแลการทำบัญชี และเลขานุการบริษัท





นายไกรฤทธิ์ บุญเกียรติ

อายุ 78 ปี สัญชาติ ไทย



ที่อยู่

เลขที่ 2 ซอยพระรามเก้า 41 แขวงสวนหลวง
เขตสวนหลวง กรุงเทพฯ 10250

ตำแหน่ง ประธานกรรมการบริษัท/ กรรมการอิสระ

จำนวนวาระที่ดำรงตำแหน่ง

: 2 วาระ

การเข้าร่วมประชุมคณะกรรมการในรอบปีที่ผ่านมา

: คณะกรรมการบริษัท 4/6 ครั้ง

วันเข้าดำรงตำแหน่งกรรมการ

: บริษัท ชัน สวิต จำกัด ตั้งแต่วันที่ 18 มกราคม 2560
(ดำรงตำแหน่งจนถึงเดือนกันยายน 2560 เป็นเวลา 7 เดือน)
บริษัท ชันสวิต จำกัด (มหาชน) ตั้งแต่วันที่ 4 กันยายน 2560
(ดำรงตำแหน่งจนถึงเดือนเมษายน 2567 เป็นเวลา 6 ปี 7 เดือน)

วุฒิการศึกษา

: ปริญญาตรี วิทยาศาสตร์บัณฑิต จุฬาลงกรณ์มหาวิทยาลัย
ปริญญาโท วิทยาศาสตรมหาบัณฑิต การบริหาร
สถาบัน Massachusetts Institute of Technology (USA)

ประสบการณ์ทำงาน

: 2560 – ปัจจุบัน - กรรมการบริษัท/ กรรมการอิสระ บมจ.ชันสวิต
2532 – ปัจจุบัน - กรรมการบริษัท บมจ. แพนราชเทวี กรุ๊ป
2530 – ปัจจุบัน - กรรมการบริษัท บมจ. มิตรภาพโภคภัณฑ์

การอบรมหลักสูตรกรรมการ

: หลักสูตร Director Certification Program (DCP) รุ่นที่ 0/2000
จากสมาคมส่งเสริมสถาบันกรรมการบริษัทไทย (IOD)

ความสัมพันธ์ทางครอบครัวระหว่างกรรมการด้วยกัน

: ไม่มี

จำนวนหุ้นที่ถือ

: 256,350 หุ้น* คิดเป็นร้อยละ 0.0397 ของหุ้นที่มีสิทธิออกเสียง
ทั้งหมด
(ข้อมูล ณ วันที่ 31 ธันวาคม 2566)

ตำแหน่งในกิจการอื่นที่เป็นบริษัทจดทะเบียน

: ไม่มี

ตำแหน่งในกิจการอื่นที่ไม่ใช่บริษัทจดทะเบียน

: 2 (บมจ. แพนราชเทวี กรุ๊ป, บมจ. มิตรภาพโภคภัณฑ์)

ตำแหน่งในกิจการอื่นที่อาจทำให้เกิดความขัดแย้งทางผลประโยชน์ต่อบริษัท

: ไม่มี



นายพิชัย คชมิตร

อายุ 73 ปี สัญชาติ ไทย



ที่อยู่

เลขที่ 99/44 ซอยรามอินทรา 65 แยก 4 แขวงท่าแร้ง เขตบางเขน
กรุงเทพฯ 10230

ตำแหน่ง กรรมการบริษัท/ ประธานกรรมการตรวจสอบ/
กรรมการบริหารความเสี่ยง
กรรมการสรรหาและพิจารณาค่าตอบแทน/ กรรมการอิสระ

จำนวนวาระที่ดำรงตำแหน่ง

: 2 วาระ

การเข้าร่วมประชุมคณะกรรมการในรอบปีที่ผ่านมา

: คณะกรรมการบริษัท 6/6 ครั้ง
คณะกรรมการตรวจสอบ 5/5 ครั้ง
คณะกรรมการบริหารความเสี่ยง 4/4 ครั้ง
คณะกรรมการสรรหาและพิจารณาค่าตอบแทน 2/2 ครั้ง

วันเข้าดำรงตำแหน่งกรรมการ

: บริษัท ชัน สวิต จำกัด ตั้งแต่วันที่ 18 มกราคม 2560
(ดำรงตำแหน่งจนถึงเดือนกันยายน 2560 เป็นเวลา 7 เดือน)
บริษัท ชันสวิต จำกัด (มหาชน) ตั้งแต่วันที่ 4 กันยายน 2560
(ดำรงตำแหน่งจนถึงเดือนเมษายน 2567 เป็นเวลา 6 ปี 7 เดือน)

วุฒิการศึกษา

: ปริญญาตรี เศรษฐศาสตรบัณฑิต มหาวิทยาลัยธรรมศาสตร์
ปริญญาโท บริหารธุรกิจมหาบัณฑิต มหาวิทยาลัยเกษตรศาสตร์

ประสบการณ์ทำงาน

: 2560 – ปัจจุบัน - กรรมการบริษัท/ประธานกรรมการตรวจสอบ/
กรรมการบริหารความเสี่ยง/ กรรมการสรรหาและพิจารณาค่า
ตอบแทน บมจ. ชันสวิต
2555 – ปัจจุบัน – ที่ปรึกษาบริหารการลงทุน บมจ. ทิพยประกันภัย

การอบรมหลักสูตรกรรมการ

: หลักสูตร Director Certification Program (DCP) รุ่นที่ 2/2000
จากสมาคมส่งเสริมสถาบันกรรมการบริษัทไทย (IOD)

ความสัมพันธ์ทางครอบครัวระหว่างกรรมการด้วยกัน

: ไม่มี

จำนวนหุ้นที่ถือ

: ไม่มี (ข้อมูล ณ วันที่ 31 ธันวาคม 2566)

ตำแหน่งในกิจการอื่นที่เป็นบริษัทจดทะเบียน

: ไม่มี

ตำแหน่งในกิจการอื่นที่ไม่ใช่บริษัทจดทะเบียน

: 1 (บมจ. ทิพยประกันภัย)

ตำแหน่งในกิจการอื่นที่อาจทำให้เกิดความขัดแย้งทางผลประโยชน์ต่อบริษัท

: ไม่มี



นายวรงค์ นันทากิวัฒน์

อายุ 66 ปี สัญชาติ ไทย



ที่อยู่

เลขที่ 245/2 ถนนสุขุมวิท 21 แขวงคลองเตยเหนือ เขตวัฒนา กรุงเทพฯ 10110

ตำแหน่ง กรรมการ/ ประธานกรรมการสรรหาและพิจารณาค่าตอบแทน/ กรรมการตรวจสอบ/ กรรมการอิสระ

จำนวนวาระที่ดำรงตำแหน่ง
: 2 วาระ

การเข้าร่วมประชุมคณะกรรมการในรอบปีที่ผ่านมา

: คณะกรรมการบริษัท 6/6 ครั้ง
คณะกรรมการกรรมการสรรหาและพิจารณาค่าตอบแทน 2/2 ครั้ง
คณะกรรมการตรวจสอบ 5/5 ครั้ง

วันเข้าดำรงตำแหน่งกรรมการ

: บริษัท ชัน สวิต จำกัด ตั้งแต่วันที่ 18 มกราคม 2560 (ดำรงตำแหน่งจนถึงเดือนกันยายน 2560 เป็นเวลา 7 เดือน)
บริษัท ชันสวิต จำกัด (มหาชน) ตั้งแต่วันที่ 4 กันยายน 2560 (ดำรงตำแหน่งจนถึงเดือนเมษายน 2567 เป็นเวลา 6 ปี 7 เดือน)

วุฒิการศึกษา

: Bachelor's degree of Industrial Engineering Lehigh University, USA

ประสบการณ์ทำงาน

: 2566-ปัจจุบัน กรรมการบริษัท/ประธานกรรมการตรวจสอบ บมจ.จีเอเบิล
2560 - ปัจจุบัน - กรรมการบริษัท/ ประธานกรรมการสรรหาและพิจารณาค่าตอบแทน/ กรรมการตรวจสอบ บมจ.ชันสวิต
2558 - ปัจจุบัน - กรรมการบริษัท บจก. สนิทนนท์พัฒนา
2548 - ปัจจุบัน - กรรมการบริษัท บจก. อิมมูโนไทย
2530 - ปัจจุบัน - กรรมการบริษัท บจก. สนิทนนท์ ฟีน้อง
2525 - ปัจจุบัน - กรรมการบริษัท บจก. สนิทนนท์

การอบรมหลักสูตรกรรมการ

: หลักสูตร Director Certification Program (DCP) รุ่นที่ 16/2002
หลักสูตร Chairman 2000 รุ่น 3/2001 จากสมาคมส่งเสริมสถาบันกรรมการบริษัทไทย (IOD)

ความสัมพันธ์ทางครอบครัวระหว่างกรรมการด้วยกัน : ไม่มี

จำนวนหุ้นที่ถือ

: 2,800,000 หุ้น* คิดเป็นร้อยละ 0.43 ของหุ้นที่มีสิทธิออกเสียงทั้งหมด (ข้อมูล ณ วันที่ 31 ธันวาคม 2566)

ตำแหน่งในกิจการอื่นที่เป็นบริษัทจดทะเบียน

: 1 (บมจ.จีเอเบิล)

ตำแหน่งในกิจการอื่นที่ไม่ใช่บริษัทจดทะเบียน

: 4 (บจก. สนิทนนท์พัฒนา, บจก. อิมมูโนไทย, บจก. สนิทนนท์ ฟีน้อง, บจก. สนิทนนท์)

ตำแหน่งในกิจการอื่นที่อาจทำให้เกิดความขัดแย้งทางผลประโยชน์ต่อบริษัท : ไม่มี



นายชัยยศ สันติวงษ์

อายุ 70 ปี สัญชาติ ไทย



ที่อยู่

เลขที่ 230/9 หมู่ที่ 1 ตำบลช้างเผือก อำเภอเมืองเชียงใหม่ จังหวัดเชียงใหม่

ตำแหน่ง กรรมการบริษัท/ ประธานกรรมการบริหารความเสี่ยง

จำนวนวาระที่ดำรงตำแหน่ง
: 2 วาระ

การเข้าร่วมประชุมคณะกรรมการในรอบปีที่ผ่านมา

คณะกรรมการบริษัท 6/6 ครั้ง
คณะกรรมการบริหารความเสี่ยง 4/4 ครั้ง

วันเข้าดำรงตำแหน่งกรรมการ

: บริษัท ชัน สวิต จำกัด ตั้งแต่วันที่ 18 มกราคม 2560 (ดำรงตำแหน่งจนถึงเดือนกันยายน 2560 เป็นเวลา 7 เดือน)
บริษัท ชันสวิต จำกัด (มหาชน) ตั้งแต่วันที่ 4 กันยายน 2560 (ดำรงตำแหน่งจนถึงเดือนเมษายน 2567 เป็นเวลา 6 ปี 7 เดือน)

วุฒิการศึกษา

: ปริญญาโท พัฒนบริหารศาสตรมหาบัณฑิตทางบริหารธุรกิจ สถาบันบัณฑิตพัฒนบริหารศาสตร์
ดุซงกีบัณฑิตกิตติมศักดิ์ มหาวิทยาลัยแม่โจ้

ประสบการณ์ทำงาน

: 2559 - ปัจจุบัน - กรรมการบริษัท/กรรมการบริหารความเสี่ยง บมจ.ชันสวิต
2539 - 2556 - รองศาสตราจารย์ คณะบริหารธุรกิจ มหาวิทยาลัยเชียงใหม่
2561 - ปัจจุบัน - กรรมการในคณะกรรมการอำนวยการประจำสำนักบริการ เทคโนโลยีสารสนเทศ มหาวิทยาลัยเชียงใหม่

การอบรมหลักสูตรกรรมการ

: หลักสูตร Director Certification Program (DCP) รุ่นที่ 141/2017 จากสมาคมส่งเสริมสถาบันกรรมการบริษัทไทย (IOD)

ความสัมพันธ์ทางครอบครัวระหว่างกรรมการด้วยกัน

: ไม่มี

จำนวนหุ้นที่ถือ

: 158,000 หุ้น* คิดเป็นร้อยละ 0.0245 ของหุ้นที่มีสิทธิออกเสียงทั้งหมด (ข้อมูล ณ วันที่ 31 ธันวาคม 2566)

ตำแหน่งในกิจการอื่นที่เป็นบริษัทจดทะเบียน

: ไม่มี

ตำแหน่งในกิจการอื่นที่ไม่ใช่บริษัทจดทะเบียน

: ไม่มี

ตำแหน่งในกิจการอื่นที่อาจทำให้เกิดความขัดแย้งทางผลประโยชน์ต่อบริษัท

: ไม่มี



นายอองออง กิตติคุณชัย

อายุ 67 ปี สัญชาติ ไทย



ที่อยู่

เลขที่ 9 หมู่ 1 ตำบลทุ่งสะโตก อำเภอสันป่าตอง จังหวัดเชียงใหม่ 50120

ตำแหน่ง กรรมการบริษัท/ ประธานกรรมการบริหาร/ กรรมการสรรหาและพิจารณาค่าตอบแทน

จำนวนวาระที่ดำรงตำแหน่ง

: 2 วาระ

การเข้าร่วมประชุมคณะกรรมการในรอบปีที่ผ่านมา

: คณะกรรมการบริษัท 6/6 ครั้ง
คณะกรรมการบริหาร 7/7 ครั้ง
คณะกรรมการสรรหาและพิจารณาค่าตอบแทน 2/2 ครั้ง

วันเข้าดำรงตำแหน่งกรรมการ

: บริษัท ชัน สวีท จำกัด ตั้งแต่วันที่ 25 ธันวาคม 2540
(ดำรงตำแหน่งจนถึงเดือนกันยายน 2560 เป็นเวลา 19 ปี 8 เดือน)
บริษัท ชัน สวีท จำกัด (มหาชน) ตั้งแต่วันที่ 4 กันยายน 2560
(ดำรงตำแหน่งจนถึงเดือนเมษายน 2567 เป็นเวลา 6 ปี 7 เดือน)

วุฒิการศึกษา

: ดุษฎีบัณฑิตกิตติมศักดิ์ มหาวิทยาลัยแม่โจ้

ประสบการณ์ทำงาน

: 2540 – ปัจจุบัน - กรรมการบริษัท/ กรรมการบริหาร บมจ.ชันสวีท
2565 – ปัจจุบัน - กรรมการบริษัท บจก.ชันสวีท โฮลดิ้งส์
2559 – ปัจจุบัน - กรรมการบริษัท บจก. เชียงใหม่วิสาหกิจเพื่อสังคม
2557- ปัจจุบัน - กรรมการบริษัท บจก. โซสวีท
2557- ปัจจุบัน - กรรมการบริษัท บจก. ชันไซน์ทราเวล
2548 – ปัจจุบัน - กรรมการบริษัท บจก. ชันสวีท อินเตอร์เนชั่นแนล
2548 – ปัจจุบัน - กรรมการบริษัท บจก. ชันสวีท ไปโอ เอ็นเนอวี่
2535 – ปัจจุบัน - กรรมการบริษัท บจก. ชันสวีท อโกรเทค

การอบรมหลักสูตรกรรมการ

: หลักสูตร Director Certification Program (DCP) รุ่นที่ 31/2016 จากสมาคมส่งเสริมสถาบันกรรมการบริษัทไทย (IOD)

การอบรมหลักสูตรอื่น ๆ

: หลักสูตร Capital Market Leader Program (CMA) รุ่นที่ 26/2018 จากสถาบันวิทยาการตลาดทุน (วตท.)
หลักสูตร Chief Transformation Officer (CTO Course) วันที่ 26 มิถุนายน - 28 สิงหาคม 2562 จากตลาดหลักทรัพย์ เอ็ม เอ ไอ

ความสัมพันธ์ทางครอบครัวระหว่างกรรมการด้วยกัน

: คู่สมรส นางจิราพร กิตติคุณชัย/ น้องชายนางสาวมรกต กิตติคุณชัย/ พี่ชายนางศุภราภรณ์ ประสาทงามเลิศ

จำนวนหุ้นที่ถือ

: 18,500,000 หุ้น* คิดเป็นร้อยละ 2.87 ของหุ้นที่มีสิทธิออกเสียงทั้งหมด
(ข้อมูล ณ วันที่ 31 ธันวาคม 2566)

ตำแหน่งในกิจการอื่นที่เป็นบริษัทจดทะเบียน

: ไม่มี

ตำแหน่งในกิจการอื่นที่ไม่ใช่บริษัทจดทะเบียน

: 7 (บจก. เชียงใหม่วิสาหกิจเพื่อสังคม, บจก. โซสวีท, บจก. ชันไซน์ทราเวล, บจก. ชันสวีท อินเตอร์เนชั่นแนล, บจก. ชันสวีท ไปโอ เอ็นเนอวี่, บจก. ชันสวีท อโกรเทค, บจก. ชันสวีท โฮลดิ้ง)

ตำแหน่งในกิจการอื่นที่อาจทำให้เกิดความขัดแย้งทางผลประโยชน์ต่อบริษัท

: ไม่มี



นางสาวอุดมรัตน์ อัครชีโนเรศ

อายุ 67 ปี สัญชาติ ไทย



ที่อยู่

เลขที่ 178/400 หมู่ที่ 7 ตำบลหนองควาย อำเภอหางดง จังหวัดเชียงใหม่

ตำแหน่ง กรรมการบริษัท/ กรรมการตรวจสอบ/ กรรมการอิสระ

จำนวนวาระที่ดำรงตำแหน่ง

: 1 วาระ

การเข้าร่วมประชุมคณะกรรมการในรอบปีที่ผ่านมา

: คณะกรรมการบริษัท 6/6 ครั้ง
คณะกรรมการตรวจสอบ 5/5 ครั้ง

วันเข้าดำรงตำแหน่งกรรมการ

: บริษัท ชันสวีท จำกัด (มหาชน) ตั้งแต่วันที่ 20 เมษายน 2565
(ดำรงตำแหน่งจนถึงเดือนเมษายน 2567 เป็นเวลา 2 ปี)

วุฒิการศึกษา

: Master of Art, Western Michigan University, Kalamazoo, U.S.A.

ประสบการณ์ทำงาน

: 2565 – ปัจจุบัน กรรมการบริษัท/ กรรมการตรวจสอบ/ กรรมการอิสระ บมจ.ชันสวีท
2564 – ปัจจุบัน ที่ปรึกษา หจก.อินสทรูเมนต์
2532-2564 กรรมการผู้จัดการ บจก.เชียงใหม่ แพคเกจจิ้ง เซอร์วิส

การอบรมหลักสูตรกรรมการ

: หลักสูตร Director Certification Program (DCP) รุ่นที่ 319/2022 จากสมาคมส่งเสริมสถาบันกรรมการบริษัทไทย (IOD)

ความสัมพันธ์ทางครอบครัวระหว่างกรรมการด้วยกัน

: ไม่มี

จำนวนหุ้นที่ถือ

: 16,350 หุ้น* คิดเป็นร้อยละ 0.0025 ของหุ้นที่มีสิทธิออกเสียงทั้งหมด (ข้อมูล ณ วันที่ 31 ธันวาคม 2566)

ตำแหน่งในกิจการอื่นที่เป็นบริษัทจดทะเบียน

: ไม่มี

ตำแหน่งในกิจการอื่นที่ไม่ใช่บริษัทจดทะเบียน

: 1 (หจก.อินสทรูเมนต์)

ตำแหน่งในกิจการอื่นที่อาจทำให้เกิดความขัดแย้งทางผลประโยชน์ต่อบริษัท

: ไม่มี



นางสาวมรกต กิตติคุณชัย

อายุ 72 ปี สัญชาติ ไทย



ที่อยู่

เลขที่ 9 หมู่ 1 ตำบลทุ่งสะโตก อำเภอสันป่าตอง จังหวัดเชียงใหม่ 50120

ตำแหน่ง กรรมการบริษัท/ กรรมการบริหาร

จำนวนวาระที่ดำรงตำแหน่ง

: 2 วาระ

การเข้าร่วมประชุมคณะกรรมการในรอบปีที่ผ่านมา

: คณะกรรมการบริษัท 6/6 ครั้ง
คณะกรรมการบริหาร 7/7 ครั้ง

วันเข้าดำรงตำแหน่งกรรมการ

: บริษัท ชันสวีท จำกัด ตั้งแต่วันที่ 25 ธันวาคม 2540
(ดำรงตำแหน่งจนถึงเดือนกันยายน 2560 เป็นเวลา 19 ปี 8 เดือน)
บริษัท ชันสวีท จำกัด (มหาชน) ตั้งแต่วันที่ 4 กันยายน 2560
(ดำรงตำแหน่งจนถึงเดือนเมษายน 2567 เป็นเวลา 6 ปี 7 เดือน)

วุฒิการศึกษา

: Mini MBA มหาวิทยาลัยเชียงใหม่ รุ่น 10

ประสบการณ์ทำงาน

: 2540 – ปัจจุบัน - กรรมการบริษัท/ กรรมการบริหาร บมจ.ชันสวีท
2565 – ปัจจุบัน - กรรมการบริษัท บจก.ชันสวีท โฮลดิ้งส์
2557- ปัจจุบัน - กรรมการบริษัท บจก. ชันไชน์ทราเวล
2548 – ปัจจุบัน - กรรมการบริษัท บจก. ชันสวีท อินเตอร์เนชั่นแนล

การอบรมหลักสูตรกรรมการ

: หลักสูตร Director Certification Program (DCP) รุ่นที่ 31/2016 จากสมาคมส่งเสริมสถาบันกรรมการบริษัทไทย (IOD)

ความสัมพันธ์ทางครอบครัวระหว่างกรรมการด้วยกัน

พี่สาว นายองอาจ กิตติคุณชัย และนางศุภราภรณ์ ประสาทงามเลิศ

จำนวนหุ้นที่ถือ

: 3,099,600 หุ้น* คิดเป็นร้อยละ 0.4805 ของหุ้นที่มีสิทธิออกเสียงทั้งหมด (ข้อมูล ณ วันที่ 31 ธันวาคม 2566)

ตำแหน่งในกิจการอื่นที่เป็นบริษัทจดทะเบียน

: ไม่มี

ตำแหน่งในกิจการอื่นที่ไม่ใช่บริษัทจดทะเบียน

: 3 (บจก. ชันไชน์ทราเวล, บจก. ชันสวีท อินเตอร์เนชั่นแนล, บจก. ชันสวีท โฮลดิ้ง)

ตำแหน่งในกิจการอื่นที่อาจทำให้เกิดความขัดแย้งทางผลประโยชน์ต่อบริษัท

: ไม่มี



นางจิราพร กิตติคุณชัย

อายุ 65 ปี สัญชาติ ไทย



ที่อยู่

เลขที่ 9 หมู่ 1 ตำบลทุ่งสะโตก อำเภอสันป่าตอง จังหวัดเชียงใหม่ 50120

ตำแหน่ง กรรมการบริษัท/ กรรมการบริหาร/ กรรมการบริหาร
ความเสี่ยง

จำนวนวาระที่ดำรงตำแหน่ง

: 2 วาระ

การเข้าร่วมประชุมคณะกรรมการในรอบปีที่ผ่านมา

: คณะกรรมการบริษัท 6/6 ครั้ง
คณะกรรมการบริหาร 7/7 ครั้ง
คณะกรรมการบริหารความเสี่ยง 4/4 ครั้ง

วันเข้าดำรงตำแหน่งกรรมการ

: บริษัท ชัน สวิท จำกัด ตั้งแต่วันที่ 25 ธันวาคม 2540
(ดำรงตำแหน่งจนถึงเดือนกันยายน 2560 เป็นเวลา 19 ปี 8 เดือน)
บริษัท ชันสวิต จำกัด (มหาชน) ตั้งแต่วันที่ 4 กันยายน 2560
(ดำรงตำแหน่งจนถึงเดือนเมษายน 2567 เป็นเวลา 6 ปี 7 เดือน)

วุฒิการศึกษา

: ประกาศนียบัตรวิชาชีพชั้นสูง สาขาการบัญชี วิทยาลัยเทคโนโลยี
และอาชีวศึกษาภาคพายัพ

ประสบการณ์ทำงาน

: 2540 – ปัจจุบัน - กรรมการบริษัท/ กรรมการบริหาร บมจ.ชันสวิต
2565 – ปัจจุบัน - กรรมการบริษัท บจก.ชันสวิต โฮลดิ้งส์
2557 – ปัจจุบัน - กรรมการบริษัท บจก. ชันไชนัทราวเวล
2548 – ปัจจุบัน - กรรมการบริษัท บจก. ชันสวิต อินเตอร์เนชั่นแนล

การอบรมหลักสูตรกรรมการ

: หลักสูตร Director Certification Program (DCP) รุ่นที่ 31/2016
จากสมาคมส่งเสริมสถาบันกรรมการบริษัทไทย (IOD)

ความสัมพันธ์ทางครอบครัวระหว่างกรรมการด้วยกัน

: คู่สมรส นายองอาจ กิตติคุณชัย

จำนวนหุ้นที่ถือ

: 418,404,500 หุ้น* คิดเป็นร้อยละ 64.87 ของหุ้นที่มีสิทธิออกเสียง
ทั้งหมด
(ข้อมูล ณ วันที่ 31 ธันวาคม 2566)

ตำแหน่งในกิจการอื่นที่เป็นบริษัทจดทะเบียน

: ไม่มี

ตำแหน่งในกิจการอื่นที่ไม่ใช่บริษัทจดทะเบียน

: 3 (บจก. ชันไชนัทราวเวล, บจก. ชันสวิต อินเตอร์เนชั่นแนล ,
บจก. ชันสวิต โฮลดิ้ง)

ตำแหน่งในกิจการอื่นที่อาจทำให้เกิดความขัดแย้งทางผลประโยชน์ต่อบริษัท

: ไม่มี



นางศุภราภรณ์ ประสาทงามเลิศ

อายุ 63 ปี สัญชาติ ไทย



ที่อยู่

เลขที่ 9 หมู่ 1 ตำบลทุ่งสะโตก อำเภอสันป่าตอง จังหวัดเชียงใหม่ 50120

ตำแหน่ง กรรมการบริษัท/ กรรมการบริหาร

จำนวนวาระที่ดำรงตำแหน่ง

: 2 วาระ

การเข้าร่วมประชุมคณะกรรมการในรอบปีที่ผ่านมา

: คณะกรรมการบริษัท 6/6 ครั้ง
คณะกรรมการบริหาร 7/7 ครั้ง

วันเข้าดำรงตำแหน่งกรรมการ

: บริษัท ชัน สวิท จำกัด ตั้งแต่วันที่ 25 ธันวาคม 2540
(ดำรงตำแหน่งจนถึงเดือนกันยายน 2560 เป็นเวลา 19 ปี 8 เดือน)
บริษัท ชันสวิต จำกัด (มหาชน) ตั้งแต่วันที่ 4 กันยายน 2560
(ดำรงตำแหน่งจนถึงเดือนเมษายน 2567 เป็นเวลา 6 ปี 7 เดือน)

วุฒิการศึกษา

: Mini MBA มหาวิทยาลัยเชียงใหม่

ประสบการณ์ทำงาน

: 2540 – ปัจจุบัน - กรรมการบริษัท/ กรรมการบริหาร บมจ.ชันสวิต
2557 – ปัจจุบัน - กรรมการบริษัท บจก. ชันไชนัทราวเวล
2548 – ปัจจุบัน - กรรมการบริษัท บจก. ชันสวิต อินเตอร์เนชั่นแนล

การอบรมหลักสูตรกรรมการ

: หลักสูตร Director Certification Program (DCP) รุ่นที่ 31/2016
จากสมาคมส่งเสริมสถาบันกรรมการบริษัทไทย (IOD)

ความสัมพันธ์ทางครอบครัวระหว่างกรรมการด้วยกัน

: น้องสาว นางสาวมรกต กิตติคุณชัย และนายองอาจ กิตติคุณชัย

จำนวนหุ้นที่ถือ

: 317,850 หุ้น* คิดเป็นร้อยละ 0.0492 ของหุ้นที่มีสิทธิออกเสียง
ทั้งหมด
(ข้อมูล ณ วันที่ 31 ธันวาคม 2566)

ตำแหน่งในกิจการอื่นที่เป็นบริษัทจดทะเบียน

: ไม่มี

ตำแหน่งในกิจการอื่นที่ไม่ใช่บริษัทจดทะเบียน

: 2 (บจก. ชันไชนัทราวเวล, บจก. ชันสวิต อินเตอร์เนชั่นแนล)

ตำแหน่งในกิจการอื่นที่อาจทำให้เกิดความขัดแย้งทางผลประโยชน์ต่อบริษัท

: ไม่มี



นายวิชัย เหล่าเจริญพรกุล

อายุ 57 ปี สัญชาติ ไทย



ที่อยู่

เลขที่ 111/20 หมู่บ้านบุษราคัม ริเจนท์ ถนนสวนผัก
แขวงศาลาธรรมสพน์ เขตทวีวัฒนา กรุงเทพฯ

ตำแหน่ง กรรมการบริหาร/ ประธานเจ้าหน้าที่บริหาร

วุฒิการศึกษา

: ปริญญาตรี คณะเทคนิคการแพทย์ มหาวิทยาลัยมหิดล
ปริญญาโท MBA University of Central Queensland, Australia

ประสบการณ์ทำงาน

: 2566 – ปัจจุบัน – กรรมการบริหาร/ประธานเจ้าหน้าที่บริหาร บมจ. ชันสวีท
2556-2566 - กรรมการผู้จัดการ บจก.อีสท์ เวสต์ ซีต

การอบรมหลักสูตรกรรมการ

: ไม่มี

ความสัมพันธ์ทางครอบครัวระหว่างกรรมการด้วยกัน

: ไม่มี

จำนวนหุ้นที่ถือ

: ไม่มี (ข้อมูล ณ วันที่ 31 ธันวาคม 2566)

ตำแหน่งในกิจการอื่นที่เป็นบริษัทจดทะเบียน

: ไม่มี

ตำแหน่งในกิจการอื่นที่ไม่ใช่บริษัทจดทะเบียน

: ไม่มี

ตำแหน่งในกิจการอื่นที่อาจทำให้เกิดความขัดแย้งทางผลประโยชน์ต่อบริษัท

: ไม่มี



นายวีระ นพวัฒน์กร

อายุ 59 ปี สัญชาติ ไทย



ที่อยู่

เลขที่ 223/71 หมู่ 3 ตำบล สันผักหวาน อำเภอ หางดง จังหวัด
เชียงใหม่ 50230

ตำแหน่ง กรรมการบริหาร/ ผู้อำนวยการฝ่ายบัญชีและการเงิน

วุฒิการศึกษา

: ปริญญาตรี คณะบริหารธุรกิจ การบัญชี มหาวิทยาลัยรามคำแหง

ประสบการณ์ทำงาน

: 2560 – ปัจจุบัน – กรรมการบริหาร/ผู้อำนวยการฝ่ายบัญชีและการเงิน บมจ. ชันสวีท
2548 – 2562 - ผู้อำนวยการฝ่ายบัญชีและการเงิน บจก. ชันสวีท

การอบรมหลักสูตรกรรมการ

: หลักสูตร Strategic CFO in Capital Markets รุ่นที่ 7 วันที่ 17 ส.ค. – 22 ก.ย. 2561จากศูนย์ส่งเสริมการพัฒนาความรู้ตลาดทุน ตลาดหลักทรัพย์แห่งประเทศไทย

หลักสูตร Risk Management Program for Corporate Leaders รุ่น 12/2018 จากสมาคมส่งเสริมสถาบันกรรมการบริษัทไทย หลักสูตรอบรมพัฒนาความรู้ต่อเนื่องทางบัญชีผ่านระบบเครือข่าย อินเทอร์เน็ตเว็บไซต์ : www.cpdutor.com หลักสูตรที่ 10-Deferred tax และ Employee benefit จาก CPD Tutor Co.,Ltd.

ความสัมพันธ์ทางครอบครัวระหว่างกรรมการด้วยกัน

: ไม่มี

จำนวนหุ้นที่ถือ

: 17,700 หุ้น* คิดเป็นร้อยละ 0.0027 ของหุ้นที่มีสิทธิออกเสียงทั้งหมด
(ข้อมูล ณ วันที่ 31 ธันวาคม 2566)

ตำแหน่งในกิจการอื่นที่เป็นบริษัทจดทะเบียน

: ไม่มี

ตำแหน่งในกิจการอื่นที่ไม่ใช่บริษัทจดทะเบียน

: ไม่มี

ตำแหน่งในกิจการอื่นที่อาจทำให้เกิดความขัดแย้งทางผลประโยชน์ต่อบริษัท

: ไม่มี



นายพัลลภ บุญถึง

อายุ 47 ปี สัญชาติ ไทย



ที่อยู่

: เลขที่ 15 ซ.1ข ถ.ใจแก้ว ต.หนองหอย อ.เมือง จ.เชียงใหม่ 50000

ตำแหน่ง

: ผู้อำนวยการฝ่ายบริหารทั่วไป

วุฒิการศึกษา

: ปริญญาตรี บริหารทรัพยากรมนุษย์ มหาวิทยาลัยพายัพ

ประสบการณ์ทำงาน

: 2564 – ปัจจุบัน – ผู้อำนวยการฝ่ายบริหารทั่วไปบมจ.ชนสวิต
2558 - 2563 - ผู้จัดการฝ่ายคุณภาพ บมจ.ชนสวิต

การอบรม

: ไม่มี

ความสัมพันธ์ทางครอบครัวระหว่างกรรมการด้วยกัน

: ไม่มี

จำนวนหุ้นที่ถือ

: 20,150 หุ้น* คิดเป็นร้อยละ 0.003 ของหุ้นที่มีสิทธิออกเสียงทั้งหมด
(ข้อมูล ณ วันที่ 31 ธันวาคม 2566)

ตำแหน่งในกิจการอื่นที่เป็นบริษัทจดทะเบียน

: ไม่มี

ตำแหน่งในกิจการอื่นที่ไม่ใช่บริษัทจดทะเบียน

: ไม่มี

ตำแหน่งในกิจการอื่นที่อาจทำให้เกิดความขัดแย้งทางผลประโยชน์ต่อบริษัท

: ไม่มี



นายอดิศักดิ์ สำเนียง

อายุ 49 ปี สัญชาติ ไทย



ที่อยู่

: เลขที่ 900/200 ม.9 หมู่บ้าน ทิพย์ภิรมย์-หางดง ต. หางดง อ. หางดง จ. เชียงใหม่ 50230

ตำแหน่ง

: ผู้อำนวยการฝ่ายขายและการตลาด

วุฒิการศึกษา

: ปริญญาตรี คณะศึกษาศาสตร์ สาขาวิทยาศาสตร์ มหาวิทยาลัยเชียงใหม่
ปริญญาโท คณะผลิตกรรมการเกษตร สาขาพัฒนาชนบท มหาวิทยาลัยแม่โจ้

ประสบการณ์ทำงาน

: 2564 – ปัจจุบัน – ผู้อำนวยการฝ่ายขายและการตลาด บมจ.ชนสวิต
2560-2563 - ผู้จัดการฝ่ายขายต่างประเทศ บมจ.ชนสวิต
2558-2560 – ผู้จัดการแผนกขายต่างประเทศ บจก.ชนสวิต

การอบรม

: ไม่มี

ความสัมพันธ์ทางครอบครัวระหว่างกรรมการด้วยกัน

: ไม่มี

จำนวนหุ้นที่ถือ

: 30,150 หุ้น* คิดเป็นร้อยละ 0.0046 ของหุ้นที่มีสิทธิออกเสียงทั้งหมด
(ข้อมูล ณ วันที่ 31 ธันวาคม 2566)

ตำแหน่งในกิจการอื่นที่เป็นบริษัทจดทะเบียน

: ไม่มี

ตำแหน่งในกิจการอื่นที่ไม่ใช่บริษัทจดทะเบียน

: ไม่มี

ตำแหน่งในกิจการอื่นที่อาจทำให้เกิดความขัดแย้งทางผลประโยชน์ต่อบริษัท

: ไม่มี



นายรัฐศักดิ์ หนูคง
อายุ 48 ปี สัญชาติ ไทย



ที่อยู่

: เลขที่ 119/67 หมู่ 5 ต.สุเทพ อ.เมือง จ.เชียงใหม่ 50200

ตำแหน่ง

: ผู้อำนวยการฝ่ายวิศวกรรมและเทคโนโลยีสารสนเทศ

วุฒิการศึกษา

: ปริญญาโท ด้านบริหารการจัดการโรงงาน จาก The Pennsylvania State University USA

ประสบการณ์ทำงาน

: 2565 – ปัจจุบัน – ผู้อำนวยการฝ่ายวิศวกรรมและเทคโนโลยีสารสนเทศ บมจ.ชันสวีท
2557 - 2564 - ผู้จัดการฝ่ายผลิต บมจ.ชันสวีท

การอบรม

: ไม่มี

ความสัมพันธ์ทางครอบครัวระหว่างกรรมการด้วยกัน

: ไม่มี

จำนวนหุ้นที่ถือ

: 8,800 หุ้น* คิดเป็นร้อยละ 0.001 ของหุ้นที่มีสิทธิออกเสียงทั้งหมด (ข้อมูล ณ วันที่ 31 ธันวาคม 2566)

ตำแหน่งในกิจการอื่นที่เป็นบริษัทจดทะเบียน

: ไม่มี

ตำแหน่งในกิจการอื่นที่ไม่ใช่บริษัทจดทะเบียน

: ไม่มี

ตำแหน่งในกิจการอื่นที่อาจทำให้เกิดความขัดแย้งทางผลประโยชน์ต่อบริษัท

: ไม่มี



นางอัมพันธ์ สุริยง
อายุ 53 ปี สัญชาติ ไทย



ที่อยู่

: เลขที่ 17/3 หมู่ 5 ตำบลบ้านแม่ อำเภอมืองเชียงใหม่ จังหวัดเชียงใหม่ 50120

ตำแหน่ง

: ผู้อำนวยการฝ่ายโรงงาน

วุฒิการศึกษา

: ปริญญาตรี คณะศึกษาศาสตร์ สาขาวิทยาศาสตร์ มหาวิทยาลัยเชียงใหม่
ปริญญาโท คณะผลิตกรรมเกษตร สาขาพัฒนาชนบท มหาวิทยาลัยแม่โจ้

ประสบการณ์ทำงาน

: 2562 – ปัจจุบัน – ผู้อำนวยการฝ่ายโรงงาน บมจ.ชันสวีท
2560 - 2562 - ผู้จัดการฝ่ายผลิต บมจ.ชันสวีท
2536 - 2560 - ผู้จัดการฝ่ายส่งเสริมวัตถุดิบ บจก.ชันสวีท

การอบรม

: ไม่มี

ความสัมพันธ์ทางครอบครัวระหว่างกรรมการด้วยกัน

: ไม่มี

จำนวนหุ้นที่ถือ

: 139,050 หุ้น* คิดเป็นร้อยละ 0.0215 ของหุ้นที่มีสิทธิออกเสียงทั้งหมด
คู่สมรส 5,700 หุ้น* คิดเป็นร้อยละ 0.0008 ของหุ้นที่มีสิทธิออกเสียงทั้งหมด (ข้อมูล ณ วันที่ 31 ธันวาคม 2566)

ตำแหน่งในกิจการอื่นที่เป็นบริษัทจดทะเบียน

: ไม่มี

ตำแหน่งในกิจการอื่นที่ไม่ใช่บริษัทจดทะเบียน

: ไม่มี

ตำแหน่งในกิจการอื่นที่อาจทำให้เกิดความขัดแย้งทางผลประโยชน์ต่อบริษัท

: ไม่มี



นางวรรณฎารัตน์ ไชยชนะ

อายุ 43 ปี สัญชาติ ไทย



ที่อยู่

: เลขที่ 132 หมู่ที่ 10 ตำบลบ้านแม อำเภอสันป่าตอง จังหวัด เชียงใหม่ 50120

ตำแหน่ง

: เลขานุการบริษัท

วุฒิการศึกษา

: ปริญญาตรี สาขาวิชาการบัญชี คณะบัญชี การเงินและการธนาคาร มหาวิทยาลัยพายัพ

ประสบการณ์ทำงาน

: 2564 – ปัจจุบัน – เลขานุการบริษัท
2546 – 2563 – เลขานุการประธานเจ้าหน้าที่บริหาร บมจ.ชินสวีท
2545 – 2546 – เลขานุการผู้จัดการทั่วไป บจก.ชินสวีท

การอบรม

: หลักสูตร Company Secretary Program 77/2017 จากสมาคมส่งเสริมสถาบันกรรมการบริษัทไทย

ความสัมพันธ์ทางครอบครัวระหว่างกรรมการด้วยกัน

: ไม่มี

จำนวนหุ้นที่ถือ

: 133,600 หุ้น* คิดเป็นร้อยละ 0.0207 ของหุ้นที่มีสิทธิออกเสียงทั้งหมด
(ข้อมูล ณ วันที่ 31 ธันวาคม 2566)

ตำแหน่งในกิจการอื่นที่เป็นบริษัทจดทะเบียน

: ไม่มี

ตำแหน่งในกิจการอื่นที่ไม่ใช่บริษัทจดทะเบียน

: ไม่มี

ตำแหน่งในกิจการอื่นที่อาจทำให้เกิดความขัดแย้งทางผลประโยชน์ต่อบริษัท

: ไม่มี

: ไม่มี



นางวารารัตน์ คำมะณี

อายุ 51 ปี สัญชาติ ไทย



ที่อยู่

: เลขที่ 333/212 หมู่บ้านพิมุกต์4 ตำบลสันพระเนตร อำเภอสันทราย จังหวัดเชียงใหม่ 50210

ตำแหน่ง

: ผู้จัดการฝ่ายบัญชี

วุฒิการศึกษา

: ปริญญาตรี สาขาบัญชี มหาวิทยาลัยธรรมศาสตร์
ปริญญาโท บริหารธุรกิจ มหาวิทยาลัยธรรมศาสตร์

ประสบการณ์ทำงาน

: 2561 – ปัจจุบัน – ผู้จัดการฝ่ายบัญชี บมจ.ชินสวีท
2556 – 2560 - Assistant Vice President Finance & Accounting Department บมจ.เบอร์ลี่ ยุคเกอร์

การอบรม

: ไม่มี

ความสัมพันธ์ทางครอบครัวระหว่างกรรมการด้วยกัน

: ไม่มี

จำนวนหุ้นที่ถือ

: 25,000 หุ้น* คิดเป็นร้อยละ 0.0038 ของหุ้นที่มีสิทธิออกเสียงทั้งหมด
(ข้อมูล ณ วันที่ 31 ธันวาคม 2566)

ตำแหน่งในกิจการอื่นที่เป็นบริษัทจดทะเบียน

: ไม่มี

ตำแหน่งในกิจการอื่นที่ไม่ใช่บริษัทจดทะเบียน

: ไม่มี

ตำแหน่งในกิจการอื่นที่อาจทำให้เกิดความขัดแย้งทางผลประโยชน์ต่อบริษัท

: ไม่มี

: ไม่มี

เอกสารแนบ 2 :

รายละเอียดเกี่ยวกับคณะกรรมการของบริษัทย่อย





นายองอาจ กิตติคุณชัย

อายุ 67 ปี สัญชาติ ไทย



ที่อยู่

: เลขที่ 9 หมู่ 1 ตำบลทุ่งสะโตก อำเภอสันป่าตอง จังหวัดเชียงใหม่ 50120

ตำแหน่ง

: กรรมการบริษัท

วุฒิการศึกษา

: ศึกษบัณฑิตกิตติมศักดิ์ มหาวิทยาลัยแม่โจ้

ประสบการณ์ทำงาน

: 2540 – ปัจจุบัน - กรรมการบริษัท/ กรรมการบริหาร บมจ.ชั้นสวีท
2565 – ปัจจุบัน – กรรมการบริษัท บจก.ชั้นสวีท โฮลดิ้งส์
2559 – ปัจจุบัน - กรรมการบริษัท บจก. เชียงใหม่วิสาหกิจเพื่อสังคม
2557– ปัจจุบัน - กรรมการบริษัท บจก. โซลสวีท
2557– ปัจจุบัน - กรรมการบริษัท บจก. ชั้นไนน์ทราเวล
2548 – ปัจจุบัน - กรรมการบริษัท บจก. ชั้นสวีท อินเตอร์เนชั่นแนล
2548 – ปัจจุบัน - กรรมการบริษัท บจก. ชั้นสวีท ไปโอ เอ็นเนอวี่
2535 – ปัจจุบัน - กรรมการบริษัท บจก. ชั้นสวีท อโกรเทค

ความสัมพันธ์ทางครอบครัวระหว่างกรรมการด้วยกัน

: คู่สมรส นางจิราพร กิตติคุณชัย/
น้องชายนางสาวมรกต กิตติคุณชัย/ พี่ชายนางศุภราภรณ์ ประสาทงามเลิศ

จำนวนหุ้นที่ถือ

: 1 หุ้น
(ข้อมูล ณ วันที่ 31 ธันวาคม 2566)



นางสาวมรกต กิตติคุณชัย

อายุ 72 ปี สัญชาติ ไทย



ที่อยู่

: เลขที่ 9 หมู่ 1 ตำบลทุ่งสะโตก อำเภอสันป่าตอง จังหวัดเชียงใหม่ 50120

ตำแหน่ง

: กรรมการบริษัท

วุฒิการศึกษา

: Mini MBA มหาวิทยาลัยเชียงใหม่ รุ่น 10

ประสบการณ์ทำงาน

: 2540 – ปัจจุบัน - กรรมการบริษัท/ กรรมการบริหาร บมจ.ชั้นสวีท
2565 – ปัจจุบัน – กรรมการบริษัท บจก.ชั้นสวีท โฮลดิ้งส์
2557– ปัจจุบัน - กรรมการบริษัท บจก. ชั้นไนน์ทราเวล
2548 – ปัจจุบัน - กรรมการบริษัท บจก. ชั้นสวีท อินเตอร์เนชั่นแนล

ความสัมพันธ์ทางครอบครัวระหว่างกรรมการด้วยกัน

: พี่สาว นายองอาจ กิตติคุณชัย และนางศุภราภรณ์ ประสาทงามเลิศ

จำนวนหุ้นที่ถือ

: ไม่มี
(ข้อมูล ณ วันที่ 31 ธันวาคม 2566)



นางจิราพร กิตติคุณชัย

อายุ 65 ปี สัญชาติ ไทย



ที่อยู่

: เลขที่ 9 หมู่ 1 ตำบลทุ่งสะโตก อำเภอสันป่าตอง จังหวัดเชียงใหม่ 50120

ตำแหน่ง

: กรรมการบริษัท

วุฒิการศึกษา

: ประกาศนียบัตรวิชาชีพชั้นสูง สาขาการบัญชี วิทยาลัยเทคโนโลยี และอาชีวศึกษาภาค พายัพ

ประสบการณ์ทำงาน

: 2540 – ปัจจุบัน - กรรมการบริษัท/ กรรมการบริหาร

บมจ. ชันสวีท

2565 – ปัจจุบัน – กรรมการบริษัท บจก. ชันสวีท โฮลดิ้งส์

2557 – ปัจจุบัน - กรรมการบริษัท บจก. ชันไซน์ทราเวล

2548 – ปัจจุบัน - กรรมการบริษัท บจก. ชันสวีท อินเตอร์

เนชั่นแนล

ความสัมพันธ์ทางครอบครัวระหว่างกรรมการด้วยกัน

: คู่สมรส นายองอาจ กิตติคุณชัย

จำนวนหุ้นที่ถือ

: 1 หุ้น

(ข้อมูล ณ วันที่ 31 ธันวาคม 2566)



นางศุภราภรณ์ ประสาทงามเลิศ

อายุ 63 ปี สัญชาติ ไทย



: เลขที่ 9 หมู่ 1 ตำบลทุ่งสะโตก อำเภอสันป่าตอง จังหวัดเชียงใหม่ 50120

ตำแหน่ง

: กรรมการบริษัท

วุฒิการศึกษา

: Mini MBA มหาวิทยาลัยเชียงใหม่

ประสบการณ์ทำงาน

: 2540 – ปัจจุบัน - กรรมการบริษัท/ กรรมการบริหาร

บมจ. ชันสวีท

2557 – ปัจจุบัน - กรรมการบริษัท บจก. ชันไซน์ทราเวล

2548 – ปัจจุบัน - กรรมการบริษัท บจก. ชันสวีท อินเตอร์

เนชั่นแนล

ความสัมพันธ์ทางครอบครัวระหว่างกรรมการด้วยกัน

: น้องสาว นางสาวมรกต กิตติคุณชัย และนายองอาจ กิตติคุณชัย

จำนวนหุ้นที่ถือ

: ไม่มี

(ข้อมูล ณ วันที่ 31 ธันวาคม 2566)

เอกสารแนบ 3 :

รายละเอียดเกี่ยวกับหัวหน้าหน่วยงานตรวจสอบภายใน

บริษัท ชันสวีท จำกัด (มหาชน) ได้แต่งตั้ง นางสาวสุนทรี มูลเมา ให้ปฏิบัติงานเป็นหัวหน้างานตรวจสอบภายใน โดยทำหน้าที่เป็นผู้รับผิดชอบหลักในการปฏิบัติหน้าที่ผู้ตรวจสอบภายในของบริษัท เพื่อทำการตรวจสอบและประเมินความเพียงพอของระบบการควบคุมภายใน และรายงานผลการตรวจสอบดังกล่าวต่อคณะกรรมการตรวจสอบอย่างสม่ำเสมอทุกไตรมาส ทั้งนี้คณะกรรมการตรวจสอบได้พิจารณาคุณสมบัตินางสาวสุนทรี มูลเมาแล้วได้ลงความเห็นว่ามีความเหมาะสมเพียงพอกับการปฏิบัติหน้าที่ดังกล่าวเนื่องจากมีความเป็นอิสระและมีประสบการณ์ในการปฏิบัติงานด้านการตรวจสอบภายใน

นอกจากนี้บริษัทกำหนดให้มีระบบการกำกับดูแลการดำเนินธุรกิจของบริษัทให้เป็นไปตามกฎหมาย กฎระเบียบ ข้อบังคับ นโยบาย และข้อกำหนดของหน่วยงานทางการที่เกี่ยวข้อง เช่น สำนักงานคณะกรรมการกำกับหลักทรัพย์และตลาดหลักทรัพย์ และตลาดหลักทรัพย์แห่งประเทศไทย เป็นต้น และกำหนดนโยบายบริษัทภิบาล เพื่อกำหนดให้คณะกรรมการบริษัท คณะกรรมการตรวจสอบ ผู้บริหารระดับสูง ฝ่ายงานหรือหน่วยงาน และพนักงานต้องปฏิบัติให้ถูกต้องตามกฎหมาย รวมถึงมีการสื่อสารกับพนักงานให้ได้ตระหนักว่า พนักงานทุกคนมีหน้าที่ และความรับผิดชอบในการศึกษาและทำความเข้าใจในกฎหมายรวมถึงกฎระเบียบที่เกี่ยวข้องในงานที่ได้รับมอบหมาย และปฏิบัติให้ถูกต้องครบถ้วน เป็นไปตามกฎเกณฑ์อย่างเคร่งครัด



| | |
|-----------------|--|
| ชื่อ | : นางสาวสุนทรี มูลเมา |
| อายุ (ปี) | : 57 ปี |
| สัญชาติ | : ไทย |
| ที่อยู่ | : เลขที่ 282/1 หมู่ 3 ตำบลบ้านกลาง อำเภอสันป่าตอง จังหวัดเชียงใหม่ |
| ตำแหน่ง | : ผู้จัดการฝ่ายตรวจสอบภายใน |
| วุฒิการศึกษา | : ปริญญาตรี คณะบัญชี การเงิน และการธนาคาร มหาวิทยาลัยพายัพ |
| ประสบการณ์ทำงาน | : 2561 – ปัจจุบัน – ผู้จัดการฝ่ายตรวจสอบภายใน บมจ.ชันสวีท 2560 – 2563 – เลขานุการบริษัท บมจ.ชันสวีท 2557 – 2561 – ผู้จัดการฝ่ายบัญชี บจก.ชันสวีท 2554 - 2557 - หัวหน้าเจ้าหน้าที่ฝ่ายบัญชีและการเงิน บจก.เอเอฟเอ็มฟลาวเวอร์ซีดีส์ 2544 - 2553 - ผู้จัดการอาวุโสฝ่ายตรวจสอบภายใน บมจ.บิกซีซูเปอร์เซ็นเตอร์ |
| การอบรม | : ประกาศนียบัตรการเข้ารับรองหลักสูตร CSP 77/2017 ของสมาคมส่งเสริมสถาบันกรรมการบริษัทไทย : ประกาศนียบัตรหลักสูตรพื้นฐานด้านความยั่งยืนของธุรกิจ (Preliminary to Corporate Sustainability) จาก e-learning ตลาดหลักทรัพย์ : หลักสูตร S01-S03: กลยุทธ์ด้านความยั่งยืนของธุรกิจ จากตลาดหลักทรัพย์ โครงการmai Sustainability Strategy : หลักสูตรสรุปสาระสำคัญของมาตรฐานการรายงานทางการเงิน TFRS ที่มีการเปลี่ยนแปลงและมีผลบังคับใช้ ปี 2566 |

เอกสารแนบ 4 :

ทรัพย์สินที่ใช้ในการประกอบธุรกิจและรายละเอียดเกี่ยวกับรายการประเมิน
ราคาทรัพย์สิน



ตารางแสดงทรัพย์สินของบริษัทและบริษัทย่อยที่ใช้ในการประกอบธุรกิจ

หน่วย: ล้านบาท

| ประเภททรัพย์สิน | ลักษณะทรัพย์สิน | ลักษณะกรรมสิทธิ์ | ภาระผูกพัน | มูลค่าสุทธิ ณ 31 ธ.ค. 66 | การใช้ประโยชน์ในทรัพย์สิน |
|---------------------------------|---|------------------|------------|--------------------------|--|
| 1.ที่ดิน และ ส่วนปรับปรุงที่ดิน | <p>ที่ดินเนื้อที่รวม 1,128 ไร่ 2 งาน 6 ตารางวา ซึ่งเป็นที่ตั้งของสำนักงาน อาคารโรงงาน คลังสินค้า และพื้นที่สำหรับรองรับการปลูกวัตถุดิบการวิจัย และพัฒนานวัตกรรมทางการเกษตรของบริษัท ตั้งอยู่ที่ เลขที่ 9 หมู่ที่ 1 ตำบลทุ่งสะโตก อำเภอสันป่าตอง จังหวัดเชียงใหม่ และ เลขที่ 391 หมู่ 7 ตำบลทุ่งปี่ อำเภอแม่วาง จังหวัดเชียงใหม่</p> <p>ที่ดินเนื้อที่รวม 77 ไร่ 5 งาน 86 ตารางวา ใช้สำหรับการวิจัย และพัฒนา กระบวนการ สนับสนุนด้านวัตถุดิบ ตั้งอยู่ที่ ตำบลทุ่งปี่ อำเภอแม่วาง จังหวัดเชียงใหม่ และ</p> <p>ที่ดินเนื้อที่รวม 4 ไร่ 99 ตารางวา ใช้สำหรับการขยายกำลังการผลิตให้สอดคล้องกับแผนการผลิตและจำหน่ายสินค้าของบริษัท ตั้งอยู่ที่ ตำบลทุ่งสะโตก อำเภอสันป่าตอง จังหวัดเชียงใหม่</p> | บริษัท | | 282.82 | เป็นที่ตั้งของสำนักงาน อาคาร โรงงาน คลังสินค้า และพื้นที่สำหรับรองรับการปลูกวัตถุดิบพัฒนา นวัตกรรม และโครงสร้างพื้นฐานทางการเกษตรของบริษัท |
| 2.อาคาร และ ส่วนปรับปรุงอาคาร | อาคารสำนักงาน อาคารโรงงาน และอาคารคลังสินค้า ตั้งอยู่ เลขที่ 9 หมู่ที่ 1 ตำบลทุ่งสะโตก | บริษัท | | 164.63 | เพื่อใช้เป็นอาคารสำนักงาน |

| ประเภททรัพย์สิน | ลักษณะทรัพย์สิน | ลักษณะกรรมสิทธิ์ | ภาระผูกพัน | มูลค่าสุทธิ ณ 31 ธ.ค. 66 | การใช้ประโยชน์ในทรัพย์สิน |
|--|---|--|---|--------------------------|------------------------------------|
| | อำเภอสันป่าตอง จังหวัดเชียงใหม่ และส่วนปรับปรุงอาคารตั้งอยู่เลขที่ 391 หมู่ 7 ตำบลทุ่งปี อำเภอแม่วาง จังหวัดเชียงใหม่ | | | | โรงงานและคลังสินค้า |
| 3.เครื่องจักรและอุปกรณ์ | เครื่องจักรและอุปกรณ์ที่ใช้ในการผลิตสินค้า | บริษัทและบริษัทย่อยและบางส่วนอยู่ภายใต้สัญญาเช่าทางการเงิน | บางส่วนใช้เป็นส่วนหนึ่งของหลักประกันวงเงินสินเชื่อกับเจ้าหนี้สถาบันการเงินแห่งหนึ่ง ในวงเงินสินเชื่อ วงเงินหนังสือค้ำประกัน รวมประมาณ 1,579.44 ล้านบาท และวงเงิน Forward Contract 50 ล้านบาทเหรียญดอลลาร์สหรัฐ โดยทรัพย์สินที่เป็นกรรมสิทธิ์ของบริษัทที่นำไปเป็นหลักทรัพย์ ค้ำประกันประมาณ 405.68 ล้านบาท | 568.01 | เพื่อใช้ในกระบวนการผลิตสินค้า |
| 4.เครื่องตกแต่ง ติดตั้ง และอุปกรณ์สำนักงาน | เครื่องตกแต่งและเครื่องใช้สำนักงานที่ใช้ในอาคารสำนักงานของบริษัท | บริษัทและบริษัทย่อย | -ไม่มี- | 10.30 | เพื่อใช้ในสำนักงานบริษัท |
| 5.ยานพาหนะ | ยานพาหนะที่ใช้ในการดำเนินธุรกิจ | บริษัทและบริษัทย่อยและบางส่วนอยู่ภายใต้สัญญาเช่าซื้อและสัญญา | -ไม่มี- | 5.08 | เพื่อใช้ในการดำเนินธุรกิจของบริษัท |

| ประเภททรัพย์สิน | ลักษณะทรัพย์สิน | ลักษณะกรรมสิทธิ์ | ภาระผูกพัน | มูลค่าสุทธิ ณ 31 ธ.ค. 66 | การใช้ประโยชน์ในทรัพย์สิน |
|----------------------|------------------------------------|------------------|------------|--------------------------|---------------------------|
| 6.งานระหว่างก่อสร้าง | สินทรัพย์ระหว่างติดตั้งและก่อสร้าง | บริษัท | -ไม่มี- | 71.11 | |
| รวม | | | | 1,101.95 | |

สินทรัพย์ไม่มีตัวตนที่ใช้ในการประกอบธุรกิจ

ณ วันที่ 31 ธันวาคม 2566 บริษัทและบริษัทย่อยมีรายการสินทรัพย์ไม่มีตัวตนสุทธิเท่ากับ 1.43 ล้านบาท ประกอบด้วย โปรแกรมคอมพิวเตอร์ 1.40 ล้านบาท และเครื่องหมายการค้า 0.03 ล้านบาท

สัญญาสำคัญที่เกี่ยวข้องในการดำเนินธุรกิจ

(1) สัญญาเช่าสินทรัพย์

| รายละเอียดสำคัญของสัญญาเช่า - โกดัง | |
|-------------------------------------|--|
| คู่สัญญา | บริษัท อาหารเชียงใหม่อุตสาหกรรม จำกัด (ผู้ให้เช่า) ซึ่งไม่ได้เป็นบริษัท/บุคคลที่เกี่ยวข้องกับผู้ถือหุ้น กรรมการ และผู้บริหารบริษัท |
| วันที่ทำสัญญา | 25 พฤศจิกายน 2566 |
| รายละเอียดสัญญา | ผู้เช่าตกลงเช่าพื้นที่โกดัง สำหรับเก็บสินค้าของบริษัท ณ สถานที่ เลขที่ 419 หมู่ 3 ถนน เชียงใหม่-ฮอด ตำบลบ้านกลาง อำเภอสันป่าตอง จังหวัดเชียงใหม่ |
| ระยะเวลาสัญญา | 1 ปี เริ่มตั้งแต่วันที่ 31 ธันวาคม 2566 ถึง วันที่ 30 ธันวาคม 2567 |
| การชำระค่าเช่า | ชำระค่าเช่าเป็นรายเดือน |

| รายละเอียดสำคัญของสัญญาเช่า - โกดัง | |
|-------------------------------------|---|
| คู่สัญญา | นางวาสนา อุดมพันธ์ (ผู้ให้เช่า) ซึ่งไม่ได้เป็นบริษัท/บุคคลที่เกี่ยวข้องกับผู้ถือหุ้น กรรมการ และผู้บริหารบริษัท |
| วันที่ทำสัญญา | 25 พฤศจิกายน 2566 |

รายละเอียดสำคัญของสัญญาเช่า - โกดัง

| | |
|-----------------|---|
| รายละเอียดสัญญา | ผู้เช่าตกลงเช่าพื้นที่โกดัง สำหรับเก็บสินค้าของบริษัท ณ สถานที่ เลขที่ 199 หมู่ 2 ตำบลยี่หว้า อำเภอสันป่าตอง จังหวัดเชียงใหม่ |
| ระยะเวลาสัญญา | 1 ปี เริ่มตั้งแต่วันที่ 1 มกราคม 2566 ถึง วันที่ 30 ธันวาคม 2566 |
| การชำระค่าเช่า | ชำระค่าเช่าเป็นรายเดือน |

รายละเอียดสำคัญของสัญญาเช่า - โกดัง

| | |
|-----------------|---|
| คู่สัญญา | บริษัท สยามนอร์ทเทิร์นฟรุต จำกัด (ผู้ให้เช่า) ซึ่งไม่ได้เป็นบริษัท/บุคคลที่เกี่ยวข้องกับผู้ถือหุ้น กรรมการ และผู้บริหารบริษัท |
| วันที่ทำสัญญา | 21 กันยายน 2566 |
| รายละเอียดสัญญา | ผู้เช่าตกลงเช่าพื้นที่โกดัง สำหรับเก็บสินค้าของบริษัท ณ สถานที่ เลขที่ 5/1 หมู่ 3 ตำบลบ้านกาด อำเภอแม่วาง จังหวัดเชียงใหม่ |
| ระยะเวลาสัญญา | 1 ปี เริ่มตั้งแต่วันที่ 21 กันยายน 2566 ถึง วันที่ 20 กันยายน 2567 |
| การชำระค่าเช่า | ชำระค่าเช่าเป็นรายเดือน |

(2) สัญญาจ้างดำเนินงาน

รายละเอียดสำคัญของสัญญาจ้างดำเนินงาน-การจัดเก็บผักและผลไม้แช่แข็ง

| | |
|-----------------|--|
| คู่สัญญา | บริษัท เชียงใหม่บูรพาห้องเย็นกรุ๊ป จำกัด (ผู้ให้บริการ) ซึ่งไม่ได้เป็นบริษัท/บุคคลที่เกี่ยวข้องกับผู้ถือหุ้น กรรมการและผู้บริหารบริษัท |
| วันที่ทำสัญญา | 28 มิถุนายน 2566 |
| รายละเอียดสัญญา | สัญญาว่าจ้างการจัดเก็บสินค้าผักและผลไม้แช่แข็ง |
| ระยะเวลาสัญญา | 1 ปี เริ่มตั้งแต่วันที่ 1 กรกฎาคม 2566 ถึง วันที่ 30 มิถุนายน 2567 |

(3) สัญญาจ้างแรงงาน

| รายละเอียดสำคัญของสัญญาจ้างแรงงาน | |
|-----------------------------------|---|
| คู่สัญญา | บริษัท 118 เลเบอร์ แอนด์ ซัพพลาย แมนเนจเม้นท์ จำกัด (ผู้ให้บริการ) ซึ่งไม่ได้เป็นบริษัท/บุคคลที่เกี่ยวข้องกับผู้ถือหุ้น กรรมการและผู้บริหารบริษัท |
| วันที่ทำสัญญา | 16 มกราคม 2566 |
| รายละเอียดสัญญา | สัญญาว่าจ้างแรงงาน/บริการ |
| ระยะเวลาสัญญา | 1 ปี เริ่มตั้งแต่วันที่ 16 มกราคม 2566 ถึง วันที่ 31 ธันวาคม 2566 |

| รายละเอียดสำคัญของสัญญาจ้างแรงงาน | |
|-----------------------------------|--|
| คู่สัญญา | บริษัท อิทธิ 289 จำกัด (ผู้ให้บริการ) ซึ่งไม่ได้เป็นบริษัท/บุคคลที่เกี่ยวข้องกับผู้ถือหุ้น กรรมการและผู้บริหารบริษัท |
| วันที่ทำสัญญา | 1 พฤศจิกายน 2566 |
| รายละเอียดสัญญา | สัญญาว่าจ้างแรงงาน/บริการ |
| ระยะเวลาสัญญา | 1 ปี เริ่มตั้งแต่วันที่ 1 มกราคม 2566 ถึง วันที่ 31 ธันวาคม 2566 |

(4) สัญญากรมธรรม์ประกันภัย

บริษัทได้ทำประกันภัยทรัพย์สินของบริษัทในสำนักงานและโรงงานของบริษัท โดยมีรายละเอียดสัญญาที่สำคัญ ดังนี้

| รายละเอียดสำคัญของสัญญา – กรมธรรม์ประกันความเสี่ยงภัยทรัพย์สิน (Accidental Damage (property) Insurance Policy Schedule) | |
|--|--|
| คู่สัญญา | บริษัท ทิพยประกันภัย จำกัด (มหาชน) |
| เลขที่กรมธรรม์ | 14016-666-2300004524 |
| ประเภทประกันภัย | การประกันการเสี่ยงภัยทรัพย์สิน |
| ระยะเวลาประกันภัย | เริ่มตั้งแต่วันที่ 10 สิงหาคม 2566 ถึงวันที่ 10 สิงหาคม 2567 |
| วงเงินเอาประกันภัย | 30,000,000 บาท |

| รายละเอียดสำคัญของสัญญา – กรมธรรม์ประกันความเสียหายทรัพย์สิน (Accidental Damage (property) Insurance Policy Schedule) | |
|--|---|
| สถานที่ตั้งทรัพย์สิน (สถานที่เอาประกันภัย) | เลขที่ 9 หมู่ 1 ถนนสันป่าตอง-บ้านกาด-แม่วาง (ทล.1013) ตำบลทุ่งสะโตก อำเภอสันป่าตอง จังหวัดเชียงใหม่ 50120 |
| ทรัพย์สินที่เอาประกันภัย | ระบบและอุปกรณ์ในการผลิตก๊าซชีวภาพจากน้ำเสียของโรงงาน |
| เงื่อนไขความคุ้มครอง | คุ้มครองความสูญเสียวินัยหรือความเสียหายต่อทรัพย์สินที่เอาประกันภัยทางกายภาพที่เกิดขึ้นโดยตรงต่อทรัพย์สินที่เอาประกันภัยอันเกิดจากสาเหตุ ไฟไหม้ ฟ้าผ่า ภัยระเบิด ภัยลมพายุ ภัยจากควัน ภัยจากลูกเห็บ ภัยอากาศยาน ภัยจากยวดยานพาหนะ แผ่นดินไหว ภัยเนื่องจากน้ำ ภัยน้ำท่วม ภัยจากการนัดหยุดงาน การจลาจลหรือการกระทำอันมีเจตนาร้าย (ยกเว้นการกระทำเพื่อผลทางการเมือง ศาสนาและลัทธินิยม) และภัยจากปัจจัยอื่น ๆ ที่ไม่ได้ถูกระบุไว้เป็นข้อยกเว้นในกรมธรรม์ประกันภัยฉบับนี้ |
| ผู้รับผลประโยชน์ | ธนาคารที่ให้สินเชื่อ ตามภาระผูกพัน |

| รายละเอียดสำคัญของสัญญา – กรมธรรม์ประกันภัยความรับผิดตามกฎหมายอันเกิดจากการประกอบกิจการควบคุมประเภทที่ 3 | |
|--|---|
| คู่สัญญา | บริษัท วิริยะประกันภัย จำกัด (มหาชน) |
| เลขที่กรมธรรม์ | 03970-23501/POL/000167-207 |
| ประเภทประกันภัย | ประกันภัยความรับผิดตามกฎหมายอันเกิดจากการประกอบกิจการควบคุมประเภทที่ 3 (น้ำมัน) |
| ระยะเวลาประกันภัย | เริ่มตั้งแต่วันที่ 4 ตุลาคม 2566 ถึงวันที่ 4 ตุลาคม 2567 |
| วงเงินเอาประกันภัย | 1,500,000 บาท (ตามเงื่อนไข) |
| สถานที่ประกอบการ | เลขที่ 9 หมู่ 1 ถนนสันป่าตอง-บ้านกาด-แม่วาง (ทล.1013) ตำบลทุ่งสะโตก อำเภอสันป่าตอง จังหวัดเชียงใหม่ 50120 |
| อาณาเขตคุ้มครอง | เฉพาะบริเวณแนวเขตที่ยื่นขอรับใบอนุญาตประกอบกิจการควบคุมประเภทที่ 3 ส่วนที่เกี่ยวข้องกับการประกอบกิจการควบคุมน้ำมันภายในอาณาเขตประเทศไทย |
| ผู้รับผลประโยชน์ | ตามภาระผูกพัน |

| รายละเอียดสำคัญของสัญญา – กรมธรรม์ประกันภัยความรับผิดตามกฎหมายอันเกิดจากการประกอบกิจการควบคุมประเภทที่ 3 | |
|--|---|
| คู่สัญญา | บริษัท วิริยะประกันภัย จำกัด (มหาชน) |
| เลขที่กรมธรรม์ | 03970-23501/POL/000168-207 |
| ประเภทประกันภัย | ประกันภัยความรับผิดตามกฎหมายอันเกิดจากการประกอบกิจการควบคุมประเภทที่ 3 (ก๊าซปิโตรเลียมเหลว) |
| ระยะเวลาประกันภัย | เริ่มตั้งแต่วันที่ 4 ตุลาคม 2566 ถึงวันที่ 4 ตุลาคม 2567 |
| วงเงินเอาประกันภัย | 1,500,000 บาท (ตามเงื่อนไข) |
| สถานที่ประกอบกิจการ | เลขที่ 9 หมู่ 1 ถนนสันป่าตอง-บ้านกาด-แม่วาง (ทล.1013) ตำบลทุ่งสะโตก อำเภอสันป่าตอง จังหวัดเชียงใหม่ 50120 |
| อาณาเขตคุ้มครอง | เฉพาะบริเวณแนวเขตที่ยื่นขอรับใบอนุญาตประกอบกิจการควบคุมประเภทที่ 3 ส่วนที่เกี่ยวกับการประกอบกิจการควบคุมก๊าซปิโตรเลียมเหลวภายในอาณาเขตประเทศไทย |
| ผู้รับผลประโยชน์ | ตามภาระผูกพัน |

| รายละเอียดสำคัญของสัญญา – กรมธรรม์ประกันความเสียหายทรัพย์สิน (Accidental Damage (property) Insurance Policy Schedule) | |
|---|--|
| คู่สัญญา | บริษัท ทิพยประกันภัย จำกัด (มหาชน) |
| เลขที่กรมธรรม์ | 14046-666-230004760 |
| ประเภทประกันภัย | การประกันการเสียหายทรัพย์สิน |
| ระยะเวลาประกันภัย | เริ่มตั้งแต่วันที่ 7 กันยายน 2566 ถึงวันที่ 7 กันยายน 2567 |
| วงเงินเอาประกันภัย | 561,545,466.26 บาท |
| สถานที่ตั้งทรัพย์สิน (สถานที่เอาประกันภัย) | เลขที่ 9 หมู่ 1 ถนนสันป่าตอง-บ้านกาด-แม่วาง (ทล.1013) ตำบลทุ่งสะโตก อำเภอสันป่าตอง จังหวัดเชียงใหม่ 50120 |
| ทรัพย์สินที่เอาประกันภัย | <ol style="list-style-type: none"> 1. สิ่งปลูกสร้างตัวอาคาร (ไม่รวมฐานราก) 2. อาคารเครื่องกำเนิดไอน้ำ, และอาคารเก็บเชื้อเพลิง 1 หลัง 3. เครื่องจักร และอุปกรณ์ต่าง ๆ 4. เฟอร์นิเจอร์ เครื่องใช้สำนักงานต่างๆ พร้อมอุปกรณ์ส่วนควบที่อยู่ภายในอาคารสำนักงาน และบ้านพักผู้บริหาร 5. X-RAY และเครื่องซีคการรั่วของบรรจุก๊าซ |

| รายละเอียดสำคัญของสัญญา – กรมธรรม์ประกันความเสียหายทรัพย์สิน (Accidental Damage (property) Insurance Policy Schedule) | |
|---|--|
| | 6. เครื่องกำเนิดไอน้ำแบบชีวมวล 7. BATCH FREEZER 8. โรงอาหาร (7.5) 9. PACKING LINE |
| เงื่อนไขความคุ้มครอง | คุ้มครองความสูญเสียดังกล่าวหรือความเสียหายต่อทรัพย์สินที่เอาประกันภัยทางกายภาพที่เกิดขึ้นโดยตรงต่อทรัพย์สินที่เอาประกันภัยอันเกิดจากสาเหตุ ไฟไหม้ ฟ้าผ่า ภัยระเบิด ภัยแผ่นดินไหว ภัยลมพายุ ภัยน้ำท่วม ภัยจากยานพาหนะ ภัยจากการประท้วง ภัยจากการนัดหยุดงาน การจลาจลหรือการกระทำอันมีเจตนาร้าย ภัยจากลูกเห็บ ภัยเนื่องจากน้ำ ภัยอากาศยาน ภัยจากควัน ภัยจากไฟฟ้า ภัยจากการระอุและปัจจัยอื่น ๆ ที่ไม่ได้ถูกระบุไว้ เป็นข้อยกเว้นในกรมธรรม์ประกันภัยความเสียหายทรัพย์สิน (OIC Form) |
| ผู้รับผลประโยชน์ | ธนาคารที่ให้สินเชื่อ ตามภาระผูกพัน |

| รายละเอียดสำคัญของสัญญา – กรมธรรม์ประกันความเสียหายทรัพย์สิน (Accidental Damage (property) Insurance Policy Schedule) | |
|---|--|
| คู่สัญญา | บริษัท ทิพยประกันภัย จำกัด (มหาชน) |
| เลขที่กรมธรรม์ | 14016-666-230002590 |
| ประเภทประกันภัย | ประกันภัยความเสียหายทรัพย์สิน |
| ระยะเวลาประกันภัย | 1 ปี เริ่มตั้งแต่วันที่ 17 พฤษภาคม 2566 ถึงวันที่ 17 พฤษภาคม 2567 |
| วงเงินเอาประกันภัย | 205,000,000 บาท |
| สถานที่ตั้งทรัพย์สิน (สถานที่เอาประกันภัย) | 1. <u>สถานที่เอาประกันที่ 1</u> โกดังชั้นสวีทอาคาร 1/อาคารวิศวกรรม บมจ.ชั้นสวีท เลขที่ 9 หมู่ 1 ตัดถนนสันป่าตอง-แม่วาง (กม.5) ตำบลทุ่งสะโตก อำเภอสันป่าตอง จังหวัดเชียงใหม่ (Block Code : N-13-14A-002-I) 2. <u>สถานที่เอาประกันที่ 2</u> โกดังชั้นสวีทอาคาร 2 เลขที่ 9 หมู่ 1 ตัดถนนสันป่าตอง-แม่วาง (กม.5) ตำบลทุ่งสะโตก อำเภอสันป่าตอง จังหวัดเชียงใหม่ (Block Code : N-13-14A-002-I) 3. <u>สถานที่เอาประกันที่ 3</u> โกดังชั้นสวีทอาคาร 3 เลขที่ 9 หมู่ 1 ตัดถนนสันป่าตอง-แม่วาง (กม.5) ตำบลทุ่งสะโตก อำเภอสันป่าตอง จังหวัดเชียงใหม่ (Block Code : N-13-14A-002-I) 4. <u>สถานที่เอาประกันที่ 4</u> โกดังสันป่าตอง (คลังบีมเซลล์) คุณประกอบ อุดมพันธ์ เลขที่ 199 หมู่ 2 ตำบลยุหว่า อำเภอสันป่าตอง จังหวัดเชียงใหม่ (Block Code : N-13-14A-003-I) 5. <u>สถานที่เอาประกันที่ 5</u> โกดังทุ่งเสี้ยว |

รายละเอียดสำคัญของสัญญา – กรมธรรม์ประกันความเสียหายทรัพย์สิน

(Accidental Damage (property) Insurance Policy Schedule)

| | |
|--------------------------|---|
| | <p>เลขที่ 419 หมู่ที่ 3 ตำบลบ้านกลาง อำเภอสันป่าตอง จังหวัดเชียงใหม่ (Block Code : N-13-14A-004-I)</p> <p>6. <u>สถานที่เอาประกันภัยที่ 6</u> ห้องเก็บเมล็ดพันธุ์ที่โรงอาหารบริษัท เลขที่ 9 หมู่ 1 ตัดถนนสันป่าตอง-แม่วาง (กม.5) ตำบลทุ่งสะโตก อำเภอสันป่าตอง จังหวัดเชียงใหม่ (Block Code : N-13-14A-002-I)</p> <p>7. <u>สถานที่เอาประกันภัยที่ 7</u> โกดัง บุญประสงค์ เลขที่ 19 หมู่ 3 ตำบลดอนเปา อำเภอแม่วาง จังหวัดเชียงใหม่ (Block Code : N-13-22*-000-I)</p> <p>8. <u>สถานที่เอาประกันภัยที่ 8</u> โกดัง บจก. สยามนอร์ทเทิร์นฟู้ดส์ เลขที่ 5/1 หมู่ที่ 3 ตำบลบ้านกาด อำเภอแม่วาง จังหวัดเชียงใหม่ (Block Code : N-13-22*-000-I)</p> <p>9. <u>สถานที่เอาประกันภัยที่ 9</u> โกดัง คุณณรงค์ ตาปัญญา เลขที่ 397 หมู่ 3 ตำบลบ้านกาด อำเภอแม่วาง จังหวัดเชียงใหม่ (Block Code : N-13-22*-000-I)</p> <p>10. <u>สถานที่เอาประกันภัยที่ 10</u> โกดัง คุณสุข นุพงศ์ (สหกรณ์ผู้ปลูกหัวหอมใหญ่แม่วาง) เลขที่ 302 หมู่ 3 ตำบลบ้านกาด อำเภอแม่วาง จังหวัดเชียงใหม่ (Block Code : N-13-22*-000-I)</p> |
| ทรัพย์สินที่เอาประกันภัย | <p>1. <u>สถานที่เอาประกันภัยที่ 1</u> โกดังชั้นสวีทอาคาร 1 สต็อกอาหารกระป๋อง วัสดุหีบห่อ ภาชนะบรรจุส่วนผสม น้ำตาล เกลือ</p> <p>2. <u>สถานที่เอาประกันภัยที่ 2</u> โกดังชั้นสวีทอาคาร 2 สต็อกอาหารกระป๋อง วัสดุหีบห่อ ภาชนะบรรจุส่วนผสม น้ำตาล เกลือ</p> <p>3. <u>สถานที่เอาประกันภัยที่ 3</u> โกดังชั้นสวีทอาคาร 3 สต็อกอาหารกระป๋อง วัสดุหีบห่อ ภาชนะบรรจุส่วนผสม น้ำตาล เกลือ</p> <p>4. <u>สถานที่เอาประกันภัยที่ 4</u> โกดังสันป่าตอง (คลังบีมเซลล์) สต็อกอาหารกระป๋อง วัสดุหีบห่อ ภาชนะบรรจุส่วนผสม น้ำตาล เกลือ</p> <p>5. <u>สถานที่เอาประกันภัยที่ 5</u> โกดังทุ่งเสี้ยว สต็อกสินค้า</p> <p>6. <u>สถานที่เอาประกันภัยที่ 6</u> ห้องเก็บเมล็ดพันธุ์ที่โรงอาหารบริษัท เมล็ดข้าวโพดหวาน</p> <p>7. <u>สถานที่เอาประกันภัยที่ 7</u> โกดัง คุณธนากร บุญแผ้วผล (บ้านกาด) สต็อกสินค้า</p> <p>8. <u>สถานที่เอาประกันภัยที่ 8</u> โกดัง บจก. สยามนอร์ทเทิร์นฟู้ดส์ สต็อกสินค้าอาหารกระป๋อง วัสดุหีบห่อ ภาชนะบรรจุ ส่วนผสม น้ำตาล เกลือ สินค้า พืชผลทางการเกษตรต่างๆ รวมถึงข้าวโพดบรรจุถุงสุญญากาศ</p> |

| รายละเอียดสำคัญของสัญญา – กรมธรรม์ประกันความเสียหายทรัพย์สิน (Accidental Damage (property) Insurance Policy Schedule) | |
|--|--|
| | 9. <u>สถานที่เอาประกันที่ 9</u> อาคารวิศวกรรม สต็อกอะไหล่สิ้นเปลืองในอาคารวิศวกรรม รวมทุนประกันภัย 178,000,000 บาท |
| เงื่อนไขความคุ้มครอง | ความสูญเสียหรือความเสียหายต่อทรัพย์สินที่เอาประกันภัย อันเนื่องมาจากสาเหตุไฟไหม้ ฟ้าผ่า ภัยระเบิด ภัยแผ่นดินไหว ภัยลมพายุ ภัยจากน้ำท่วม ภัยจากยวดยานพาหนะ ภัยจากการนัดหยุดงาน การจลาจลหรือการกระทำอันมีเจตนาร้าย (ยกเว้นการกระทำเพื่อผลทางการเมือง ศาสนาและลัทธินิยม) ภัยจากลูกเห็บ ภัยเนื่องจากน้ำ ภัยจากอากาศยาน ภัยจากควีน ภัยจากไฟฟ้า ภัยจากการระอุ และภัยจากปัจจัยอื่น ๆ ที่ไม่ได้ถูกระบุไว้เป็นข้อยกเว้นในกรมธรรม์ประกันภัยความเสียหายทรัพย์สิน (OIC Form) |
| ผู้รับผลประโยชน์ | ธนาคารที่ให้สินเชื่อ ตามภาระผูกพัน |

| รายละเอียดสำคัญของสัญญา – กรมธรรม์ประกันภัยความเสียหายทรัพย์สิน (Accidental Damage (property) Insurance Policy Schedule) | |
|---|--|
| คู่สัญญา | บริษัท อลิอันซ์ อยุธยา ประกันภัย จำกัด (มหาชน) |
| เลขที่กรมธรรม์ | 006-MS-2023-0003265 (IAR) |
| ประเภทประกันภัย | ประกันภัยความเสียหายทรัพย์สิน |
| ระยะเวลาประกันภัย | 1 ปี เริ่มตั้งแต่วันที่ 10 สิงหาคม 2566 ถึงวันที่ 10 สิงหาคม 2567 |
| วงเงินเอาประกันภัย | 135,000,000 บาท |
| สถานที่ตั้งทรัพย์สิน(สถานที่เอาประกันภัย) | เลขที่ 9 หมู่ 1 ถนนสันป่าตอง-แม่วาง ตำบลทุ่งสะโตก อำเภอสันป่าตอง จังหวัดเชียงใหม่ 50120 |
| ทรัพย์สินที่เอาประกันภัย | 1. สิ่งปลูกสร้างตัวอาคาร(ไม่รวมฐานราก) รวมส่วนปรับปรุงต่อเติม Frozen ห้องเย็น 2. เครื่องจักรและอุปกรณ์ส่วนควบทุกชนิด 3. เครื่องจักร Frozen เพิ่มเติม พร้อมอุปกรณ์ส่วนควบทุกชนิด |
| เงื่อนไขความคุ้มครอง | ความสูญเสียหรือความเสียหายของทรัพย์สินที่เอาประกันภัย อันมีสาเหตุเนื่องมาจาก อัคคีภัย ฟ้าผ่า ภัยระเบิด ภัยน้ำท่วม ภัยแผ่นดินไหว หรือภูเขาไฟระเบิดหรือคลื่นใต้น้ำ หรือสึนามิ ภัยพายุ ภัยเนื่องจากน้ำ ภัยอากาศยาน ภัยจากยวดยานพาหนะ ภัยจากควีน ภัยลูกเห็บ ภัยไฟฟ้า ภัยจากการประท้วง การนัดหยุดงาน การจลาจล และการกระทำอันมีเจตนาร้าย (ยกเว้น การกระทำเพื่อผลทางการเมือง ศาสนาหรือลัทธินิยม) การลักทรัพย์ที่ปรากฏร่องรอยการจับแฉะเพื่อเข้าไปหรือออกจากตัวอาคาร และรวมถึงอุบัติเหตุที่มีสาเหตุ |

| รายละเอียดสำคัญของสัญญา – กรมธรรม์ประกันภัยความเสียหายทรัพย์สิน (Accidental Damage (property) Insurance Policy Schedule) | |
|---|---|
| | มาจากปัจจัยภายนอกทุกชนิดที่ไม่ได้ระบุไว้เป็นข้อยกเว้นในกรมธรรม์ประกันภัยทรัพย์สิน ฉบับมาตรฐาน |
| ผู้รับผลประโยชน์ | ธนาคารที่ให้สินเชื่อ ตามภาระผูกพัน |

| รายละเอียดสำคัญของสัญญา – กรมธรรม์ประกันภัยความรับผิดชอบต่อบุคคลภายนอก (Public Liability Insurance Policy Schedule) | |
|--|---|
| คู่สัญญา | บริษัท อลิอันซ์ อยุธยา ประกันภัย จำกัด (มหาชน) |
| เลขที่กรมธรรม์ | 006-MS-2023-0003267 (PL) |
| ประเภทประกันภัย | ประกันภัยความรับผิดชอบต่อบุคคลภายนอก |
| ระยะเวลาประกันภัย | 1 ปี เริ่มตั้งแต่วันที่ 10 สิงหาคม 2566 ถึงวันที่ 10 สิงหาคม 2567 |
| วงเงินเอาประกันภัย | 1,000,000 บาท |
| สถานที่ตั้งทรัพย์สิน(สถานที่เอาประกันภัย) | เลขที่ 9 หมู่ 1 ถนนสันป่าตอง-แม่วาง ตำบลทุ่งสะโตก อำเภอสันป่าตอง จังหวัดเชียงใหม่ 50120 |
| เงื่อนไขความคุ้มครอง | ความรับผิดตามกฎหมายซึ่งเกิดขึ้นจากการประกอบธุรกิจ และเกิดขึ้นภายในหรือมีสาเหตุจากการใช้สถานประกอบการที่เอาประกันภัย |
| ผู้รับผลประโยชน์ | ธนาคารที่ให้สินเชื่อ ตามภาระผูกพัน |



| รายละเอียดสำคัญของสัญญา – กรมธรรม์ประกันภัยความเสียหายทรัพย์สิน (Accidental Damage (property) Insurance Policy Schedule) | |
|---|---|
| คู่สัญญา | บริษัท กรุงเทพประกันภัย จำกัด (มหาชน) |
| เลขที่กรมธรรม์ | 623-01525-2 |
| ประเภทประกันภัย | ความรับผิดตามกฎหมายต่อความเสียหายที่เกิดขึ้นจากสินค้าที่ไม่ปลอดภัย |
| ระยะเวลาประกันภัย | 1 ปี เริ่มตั้งแต่วันที่ 1 มกราคม 2566 ถึง 1 มกราคม 2567 |
| วงเงินเอาประกันภัย | 40,000,000 บาท ต่อเหตุการณ์แต่ละครั้งและตลอดระยะเวลาเอาประกันภัย |
| สถานที่ตั้งทรัพย์สิน(สถานที่เอาประกันภัย) | เลขที่ 9 หมู่ 1 ถนนสันป่าตอง-แม่วาง ตำบลทุ่งสะโตก อำเภอสันป่าตอง จังหวัดเชียงใหม่ 50120 |



| รายละเอียดสำคัญของสัญญา – กรมธรรม์ประกันภัยความเสียหายทรัพย์สิน (Accidental Damage (property) Insurance Policy Schedule) | |
|---|---|
| ประเภทสินค้า | ข้าวโพด |
| เงื่อนไขความคุ้มครอง | ความรับผิดตามกฎหมายต่อความเสียหายที่เกิดขึ้นจากสินค้าที่ไม่ปลอดภัย สำหรับความสูญเสียต่อชีวิต ร่างกายสุขภาพ ความเสียหายต่อทรัพย์สินของผู้เสียหาย รวมค่าใช้จ่ายในการต่อสู้คดีที่ได้รับความยินยอมจากบริษัทประกันภัย กรมธรรม์ประกันภัยจะชดใช้ความผิดตามที่กฎหมายกำหนด แต่ไม่เกินกว่าวงเงินความรับผิดภายใต้กรมธรรม์ที่จัดไว้ |
| ผู้รับผลประโยชน์ | คู่ค้าของ บมจ. ซีพี ออลล์ และ บมจ. ซีพี ออลล์ |





เครื่องหมายการค้า

ปัจจุบันบริษัทมีเครื่องหมายการค้าสำหรับการจำหน่ายผลิตภัณฑ์ของบริษัท (Brand Logo) ที่จดทะเบียนเครื่องหมายการค้ากับกรมทรัพย์สินทางปัญญา กระทรวงพาณิชย์ ดังนี้

| เครื่องหมายการค้า | ภาพเครื่องหมายการค้า | กรรมสิทธิ์ | ประเทศ | ประเภทสินค้า | วันที่จดทะเบียน | เลขทะเบียน | ระยะเวลาคุ้มครอง | วันที่ต่ออายุครั้งล่าสุด | วันที่สิ้นสุด |
|-------------------|---|------------|-----------|---|------------------|------------------|--|--------------------------|----------------|
| KC |  | บริษัท | ไทย | ลำไยกระป๋อง ลินจีกระป๋อง สับปะรดกระป๋อง เงาะกระป๋องและลำไยอบแห้ง | 30 มีนาคม 2542 | ค108507 | 10 ปีนับแต่วันที่จดทะเบียน (ต่ออายุได้ทุก 10 ปี) | 28 มีนาคม 2562 | 29 มีนาคม 2572 |
| KC |  | บริษัท | ไทย | ข้าวโพดหวานกระป๋อง/ ข้าวโพดฝักอ่อนกระป๋อง/ ซอสมะเขือเทศ | 30 มีนาคม 2542 | ค108509 | 10 ปีนับแต่วันที่จดทะเบียน (ต่ออายุได้ทุก 10 ปี) | 28 มีนาคม 2562 | 29 มีนาคม 2572 |
| KC |  | บริษัท | ไทย | หอมหัวใหญ่สด | 30 มีนาคม 2542 | ค108603 | 10 ปีนับแต่วันที่จดทะเบียน (ต่ออายุได้ทุก 10 ปี) | 28 มีนาคม 2562 | 29 มีนาคม 2572 |
| KC |  | บริษัท | เมียนมาร์ | ประเภท 29: ข้าวโพดหวานบรรจุกระป๋อง ครีมหิวโพดบรรจุกระป๋อง เมล็ดข้าวโพดหวานแช่แข็ง | 12 มิถุนายน 2557 | MM/T/2021/004916 | ไม่มีกฎหมายกำหนดไว้ชัดเจน แต่ในทางปฏิบัติตัวแทนพม่ามักจะแนะนำให้ผู้จดทะเบียนยื่นคำแถลงแสดงความเป็นเจ้าของเครื่องหมายการค้า พร้อมลงประกาศโฆษณาในหนังสือพิมพ์ท้องถิ่นทุก | | |

| เครื่องหมายการค้า | ภาพเครื่องหมายการค้า | กรรมสิทธิ์ | ประเทศ | ประเภทสินค้า | วันที่จดทะเบียน | เลขทะเบียน | ระยะเวลาคุ้มครอง | วันที่ต่ออายุครั้งล่าสุด | วันที่สิ้นสุด |
|-------------------|---|------------|---------|---|-----------------|------------|--|--------------------------|-----------------|
| | | | | ประเภท 31: ข้าวโพดหวานแบบฝักบรรจุถุงสุญญากาศ เมล็ดข้าวโพดหวานบรรจุถุงสุญญากาศ | | | 2 ปี | | |
| KC |  | บริษัท | ญี่ปุ่น | ประเภท 29: ฝักแปรรูป ผลไม้บรรจุกระป๋อง ข้าวโพดหวานบรรจุกระป๋อง ข้าวโพดหวานบรรจุถุงสุญญากาศ ซุปรวม ซุปข้าวโพดบรรจุกระป๋อง ซุปข้าวโพด ฝักแช่แข็ง ข้าวโพดแช่แข็ง | 19 ธันวาคม 2556 | 5672805 | 10 ปีนับแต่วันที่จดทะเบียน (ต่ออายุได้ทุก 10 ปี) | - | 23 พฤษภาคม 2567 |
| KC |  | บริษัท | ไต้หวัน | ประเภท 29: น้ำมันข้าวโพด ซอสข้าวโพดบรรจุกระป๋อง ข้าวโพดบรรจุกระป๋อง ข้าวโพดผสมแป้งอบกรอบ | 1 มกราคม 2557 | 1618553 | 10 ปีนับแต่วันที่จดทะเบียน (ต่ออายุได้ทุก 10 ปี) | - | 31 ธันวาคม 2566 |
| KC |  | บริษัท | ฮ่องกง | ประเภท 29: เมล็ดข้าวโพดหวานบรรจุกระป๋อง ครีมหิวโพดบรรจุกระป๋อง ข้าวโพดหวานแบบฝักบรรจุถุงสุญญากาศ เมล็ดข้าวโพดหวานบรรจุถุงสุญญากาศ เมล็ดข้าวโพดหวานแช่แข็ง | 18 กันยายน 2557 | 303140144 | 10 ปีนับแต่วันที่จดทะเบียน (ต่ออายุได้ทุก 10 ปี) | - | 23 พฤษภาคม 2567 |

| เครื่องหมายการค้า | ภาพเครื่องหมายการค้า | กรรมสิทธิ์ | ประเทศ | ประเภทสินค้า | วันที่จดทะเบียน | เลขทะเบียน | ระยะเวลาคุ้มครอง | วันที่ต่ออายุครั้งล่าสุด | วันที่สิ้นสุด |
|-------------------|---|------------|----------|---|-----------------|--------------|---|--------------------------|-----------------|
| KC |  | บริษัท | สิงคโปร์ | ประเภท 29: เมล็ดข้าวโพดหวานบรรจุกระป๋อง ครีมข้าวโพดบรรจุกระป๋อง ข้าวโพดหวานแบบฝักสุกบรรจุถุง เมล็ดข้าวโพดหวานปรุงสุกบรรจุถุง เมล็ดข้าวโพดหวานแช่แข็ง | 20 พฤษภาคม 2558 | 40201508401V | 10 ปีนับแต่วันที่จดทะเบียน (ต่ออายุได้ทุก 10 ปี) | - | 20 พฤษภาคม 2568 |
| KC |  | บริษัท | ตุรกี | ประเภท 29: เมล็ดข้าวโพดหวานบรรจุกระป๋อง ครีมข้าวโพดหวานบรรจุกระป๋อง เมล็ดข้าวโพดหวานแช่แข็ง ข้าวโพดอบแห้ง กระป๋อง แช่แข็ง ปรุงสุก รมควัน ข้าวโพด ผลไม้และผัก ฝักบรรจุกระป๋อง ฝักแช่แข็ง ประเภท 30: ชาไหมข้าวโพด ประเภท 31: ข้าวโพดหวานแบบฝักบรรจุถุงสุญญากาศ เมล็ดข้าวโพดหวานบรรจุถุงสุญญากาศ | 17 ธันวาคม 2556 | 2013/103096 | 10 ปีนับแต่วันที่จดทะเบียน (ต่ออายุได้ทุก 10 ปี) | 17 ธันวาคม 2566 | 17 ธันวาคม 2576 |
| KC |  | บริษัท | อิหร่าน | ประเภท 29: น้ำมันพืช น้ำมันข้าวโพด น้ำมันพืชแบบถนอมอาหาร | 2 กรกฎาคม 2557 | 218202 | 10 ปีนับแต่วันที่จดทะเบียน (ต่ออายุได้ทุก 10 ปี) | - | 1 กรกฎาคม 2567 |

| เครื่องหมายการค้า | ภาพเครื่องหมายการค้า | กรรมสิทธิ์ | ประเทศ | ประเภทสินค้า | วันที่จดทะเบียน | เลขทะเบียน | ระยะเวลาคุ้มครอง | วันที่ต่ออายุครั้งล่าสุด | วันที่สิ้นสุด |
|-------------------|---|------------|--------|--|------------------|---------------------|---|--------------------------|-------------------|
| KC |  | บริษัท | เกาหลี | ประเภท 35: ผักและผลไม้ที่ผ่านกระบวนการ แช่แข็ง อบแห้งและปรุงสุกแบบขายส่ง ผักและผลไม้สดแบบขายส่ง | 25 เมษายน 2557 | 41-0311585 | - | - | 1 กุมภาพันธ์ 2568 |
| Dragon king |  | บริษัท | ไทย | ข้าวโพดหวานบรรจุกระป๋อง | 6 สิงหาคม 2553 | ค 340538 | 10 ปีนับแต่วันที่จดทะเบียน (ต่ออายุได้ทุก 10 ปี) | - | 5 สิงหาคม 2573 |
| Goodboy |  | บริษัท | ไทย | ข้าวโพดหวานบรรจุกระป๋อง | 6 สิงหาคม 2553 | ค 341566 | 10 ปีนับแต่วันที่จดทะเบียน (ต่ออายุได้ทุก 10 ปี) | - | 5 สิงหาคม 2573 |
| SUN |  | บริษัท | ไทย | ประเภท 29: เมล็ดข้าวโพดหวานบรรจุกระป๋อง ครีมข้าวโพดหวานบรรจุกระป๋อง เมล็ดข้าวโพดหวานแช่แข็ง ข้าวโพดอบแห้ง กระป๋อง แช่แข็ง ปรุงสุก รมควัน ข้าวโพดผลไม้และผัก ผักบรรจุกระป๋อง ผักแช่แข็ง | 1 พฤศจิกายน 2564 | 210139462/221132683 | 10 ปีนับแต่วันที่จดทะเบียน (ต่ออายุได้ทุก 10 ปี) | - | 31 ตุลาคม 2574 |
| SUN |  | บริษัท | ไทย | ประเภท 30: ชาไหมข้าวโพด | 1 พฤศจิกายน 2564 | 210139463/221132597 | 10 ปีนับแต่วันที่จดทะเบียน (ต่ออายุได้ทุก 10 ปี) | - | 31 ตุลาคม 2574 |

| เครื่องหมายการค้า | ภาพเครื่องหมายการค้า | กรรมสิทธิ์ | ประเทศ | ประเภทสินค้า | วันที่จดทะเบียน | เลขทะเบียน | ระยะเวลาคุ้มครอง | วันที่ต่ออายุครั้งล่าสุด | วันที่สิ้นสุด |
|-------------------|---|------------|--------|---|------------------|---------------------|--|--------------------------|----------------|
| SUN |  | บริษัท | ไทย | ประเภท 31: ข้าวโพดหวานแบบฝักบรรจุถุงสุญญากาศ เมล็ดข้าวโพดหวานบรรจุถุงสุญญากาศ | 1 พฤศจิกายน 2564 | 210139469/221132622 | 10 ปีนับแต่วันที่จดทะเบียน (ต่ออายุได้ทุก10 ปี) | - | 31 ตุลาคม 2574 |



เอกสารแนบ 5 :

สิทธิประโยชน์ที่ได้รับจากการส่งเสริมการลงทุน (BOI)



การส่งเสริมการลงทุนโดยคณะกรรมการส่งเสริมการลงทุน (BOI)

บริษัทได้รับการส่งเสริมการลงทุนโดยคณะกรรมการส่งเสริมการลงทุน (BOI) จำนวน 4 ฉบับ ซึ่งมีรายละเอียด ดังนี้

- (1) เลขที่ 61-0181-1-00-1-0 จากสำนักงานคณะกรรมการส่งเสริมการลงทุนในกิจการผลิตพืชผักผลไม้บรรจุภาชนะ
 ผนึก และน้ำผลไม้เข้มข้นประเภท 1.17 กิจการผลิตหรือถนอมอาหาร เครื่องดื่ม วัตถุประสงค์ป้อนอาหารหรือสิ่งปรุงแต่ง
 อาหาร โดยใช้เทคโนโลยีที่ทันสมัย เมื่อวันที่ 14 มกราคม 2562 โดยบริษัทเริ่มใช้สิทธิประโยชน์ ในปี 2562 และ
 คงเหลือสิทธิประโยชน์จำนวน 2 เดือน ซึ่งมีรายละเอียด ดังนี้

| | |
|---------------|---|
| สิทธิประโยชน์ | <ul style="list-style-type: none"> ● ได้รับการยกเว้นอากรขาเข้าสำหรับเครื่องจักรตามที่คณะกรรมการพิจารณาอนุมัติ ● ได้รับยกเว้นภาษีเงินได้นิติบุคคลสำหรับกำไรสุทธิที่ได้รับจากการประกอบกิจการที่ได้รับการส่งเสริม รวมกันไม่เกินร้อยละ 100 ของเงินลงทุนไม่รวมค่าที่ดินและทุนหมุนเวียนมีกำหนดเวลา 5 ปี นับตั้งแต่วันที่เริ่มมีรายได้จากการประกอบกิจการนั้น ทั้งนี้ตั้งแต่วันที่ 14 มกราคม 2562 โดยรายได้ที่นำมาคำนวณให้รวมถึงรายได้จากการจำหน่ายผลพลอยได้ ได้แก่ เศษหรือของเสียจากกระบวนการผลิตโดยบริษัทเริ่มใช้สิทธิประโยชน์ในปี 2562 และคงเหลือสิทธิประโยชน์จำนวน 2 เดือน |
| เงื่อนไข | <ul style="list-style-type: none"> ● มีทุนจดทะเบียนและเรียกชำระเต็ม ไม่น้อยกว่า 215 ล้านบาท ● ชนิดผลิตภัณฑ์ คือ พืชผักผลไม้แช่แข็ง เช่น ข้าวโพดหวาน เป็นต้น ● กำลังการผลิต ปีละ 21,600 ตัน (เวลาทำงาน 20 ชั่วโมง/วัน: 360 วัน/ปี) โดยผลพลอยได้ ได้แก่ เศษหรือของเสียจากกระบวนการผลิต ● มีขนาดการลงทุน (ไม่รวมค่าที่ดินและทุนหมุนเวียน) ไม่น้อยกว่า 1 ล้านบาท ● ภาษีเงินได้นิติบุคคลที่ได้รับการยกเว้นมีมูลค่าไม่เกิน 146.50 ล้านบาท ทั้งนี้ จะปรับเปลี่ยนตามจำนวนเงินลงทุน โดยไม่รวมค่าที่ดินและทุนหมุนเวียนที่แท้จริง ● ต้องดำเนินการให้ ได้รับใบรับรองระบบคุณภาพตามมาตรฐาน ISO 9000 หรือ ISO 14000 หรือมาตรฐานสากลอื่นที่เทียบเท่าภายใน 2 ปี นับแต่วันครบ เปิดดำเนินการ ● ย้ายโรงงานไปตั้งในท้องถิ่นอื่นมิได้ เว้นแต่จะได้รับอนุญาตจากคณะกรรมการ |

- (2) เลขที่ 64-0200-1-00-1-0 จากสำนักงานคณะกรรมการส่งเสริมการลงทุนในกิจการผลิตพืชผักและผลไม้บรรจุ
 ภาชนะผนึกและน้ำผลไม้เข้มข้นประเภท 1.17 กิจการผลิต หรือถนอมอาหาร เครื่องดื่ม วัตถุประสงค์ป้อนอาหารหรือสิ่ง
 ปรุงแต่งอาหาร โดยใช้เทคโนโลยีที่ทันสมัย เมื่อวันที่ 7 ธันวาคม 2563 เริ่มใช้สิทธิเมื่อวันที่ 4 มิถุนายน 2564 – 4
 มิถุนายน 2569 ได้รับยกเว้นภาษีเงินได้ไม่เกิน 52.96 ล้านบาท ซึ่งมีรายละเอียด ดังนี้

| | |
|---------------|--|
| สิทธิประโยชน์ | <ul style="list-style-type: none"> ● ได้รับการยกเว้นอากรขาเข้าสำหรับเครื่องจักรตามที่คณะกรรมการพิจารณาอนุมัติ ● ได้รับยกเว้นภาษี เงินได้นิติบุคคลสำหรับกำไรสุทธิที่ได้รับจากการประกอบกิจการที่ได้รับการส่งเสริม รวมกันไม่เกินร้อยละ 100 ของเงินลงทุนไม่รวมค่าที่ดินและทุนหมุนเวียนมีกำหนดเวลา 5 ปี นับตั้งแต่วันที่เริ่มมีรายได้จากการประกอบกิจการนั้น โดยรายได้ที่นำมาคำนวณกำไรสุทธิที่ได้จากการประกอบกิจการให้รวมถึงรายได้จากการจำหน่ายผลพลอยได้ ได้แก่เศษหรือของเสียจากกระบวนการผลิตโดยบริษัทเริ่มใช้สิทธิประโยชน์ ในปี 2562 และคงเหลือสิทธิประโยชน์ จำนวน 5 ปี |
| เงื่อนไข | <ul style="list-style-type: none"> ● มีทุนจดทะเบียนและเรียกชำระเต็ม ไม่น้อยกว่า 215 ล้านบาท ● ชนิดผลิตภัณฑ์คือ ผลิตภัณฑ์พร้อมรับประทาน กำลังการผลิต พืชผักผลไม้บรรจุภาชนะผนึก ปีละ 4,745 ตัน (เวลาทำงาน 24 ชั่วโมง/วัน: 365 วัน/ปี) โดยผลพลอยได้ได้แก่เศษ หรือของเสียจากกระบวนการผลิต ● มีขนาดการลงทุน (ไม่รวมค่าที่ดินและทุนหมุนเวียน) ไม่น้อยกว่า 1 ล้านบาท ● ภาษีเงินได้นิติบุคคลที่ได้รับการยกเว้นมีมูลค่าไม่เกิน 52.96 ล้านบาท ทั้งนี้ จะปรับเปลี่ยนตามจำนวนเงินลงทุน โดยไม่รวมค่าที่ดินและทุนหมุนเวียนที่แท้จริง ● ต้องดำเนินการให้ ได้รับใบรับรองระบบคุณภาพตามมาตรฐาน ISO 9000 หรือ ISO 14000 หรือมาตรฐานสากลอื่นที่เทียบเท่าภายใน 2 ปี นับแต่วันครบเปิดดำเนินการ ● ย้ายโรงงานไปตั้งในท้องที่อื่นมิได้ เว้นแต่จะได้รับอนุญาตจากคณะกรรมการ |

(3) เลขที่ 64-0201-1-00-1-0 จากสำนักงานคณะกรรมการส่งเสริมการลงทุนในกิจการผลิตเชื้อเพลิง จากเศษวัสดุหรือขยะหรือของเสียที่ได้จากผลผลิตทางการเกษตร ประเภท 1.16.2 เมื่อวันที่ 9 พฤศจิกายน 2563 ได้รับยกเว้นภาษีเงินได้นิติบุคคล มูลค่า 58.30 ล้านบาท ซึ่งมีรายละเอียด ดังนี้

| | |
|---------------|--|
| สิทธิประโยชน์ | <ul style="list-style-type: none"> ● สิทธิประโยชน์ได้รับการยกเว้นอากรขาเข้าสำหรับเครื่องจักรตามที่คณะกรรมการพิจารณาอนุมัติ ● ได้รับยกเว้นภาษี เงินได้นิติบุคคลสำหรับกำไรสุทธิที่ได้รับจากการประกอบกิจการที่ได้รับการส่งเสริม รวมกันไม่เกินร้อยละ 100 ของเงินลงทุนไม่รวมค่าที่ดินและทุนหมุนเวียนมีกำหนดเวลา 8 ปี นับตั้งแต่วันที่เริ่มมีรายได้จากการประกอบกิจการนั้น โดยรายได้ที่นำมาคำนวณกำไรสุทธิที่ได้จากการประกอบกิจการให้รวมถึงรายได้จากการจำหน่ายผลพลอยได้ ได้แก่เศษหรือของเสียจากกระบวนการผลิต โดยบริษัทเริ่มใช้สิทธิประโยชน์ ในปี 2565 และคงเหลือสิทธิประโยชน์ จำนวน 8 ปี |
| เงื่อนไข | <ul style="list-style-type: none"> ● มีทุนจดทะเบียนและเรียกชำระเต็ม ไม่น้อยกว่า 215 ล้านบาท |

| | |
|--|---|
| | <ul style="list-style-type: none"> • ชนิดผลิตภัณฑ์คือ ก๊าซชีวภาพ (BIOGAS) กำลังการผลิตก๊าซชีวภาพ (BIOGAS) ปีละประมาณ 3,960,000 ลูกบาศก์เมตร (เวลาทำงาน 24 ชั่วโมง/วัน: 330 วัน/ปี) โดยผลพลอยได้ได้แก่เศษหรือของเสีย จากกระบวนการผลิต • มีขนาดการลงทุน (ไม่รวมค่าที่ดินและทุนหมุนเวียน) ไม่น้อยกว่า 1 ล้านบาท • ภาษีเงินได้นิติบุคคลที่ได้รับการยกเว้นมีมูลค่าไม่เกิน 58.30 ล้านบาท ทั้งนี้ จะปรับเปลี่ยนตามจำนวนเงินลงทุน โดยไม่รวมค่าที่ดินและทุนหมุนเวียนที่แท้จริง • ต้องดำเนินการให้ได้รับใบรับรองระบบคุณภาพตามมาตรฐาน ISO 9000 หรือ ISO 14000 หรือมาตรฐานสากลอื่นที่เทียบเท่าภายใน 2 ปี นับแต่วันครบเปิดดำเนินการ • ย้ายโรงงานไปตั้งในท้องที่อื่นมิได้ เว้นแต่จะได้รับอนุญาตจากคณะกรรมการ |
|--|---|

(4) เลขที่ 65-1252-1-05-1-0 จากสำนักงานคณะกรรมการส่งเสริมการลงทุนในกิจการผลิตพืชผักผลไม้บรรจุภาชนะผนึก ประเภท 1.17 กิจการผลิต หรือถนอมอาหาร เครื่องดื่ม วัตถุเจือปนอาหารหรือสิ่งปรุงแต่งอาหารโดยใช้เทคโนโลยีที่ทันสมัย เมื่อวันที่ 21 กรกฎาคม 2565 ได้รับยกเว้นภาษีเงินได้นิติบุคคล มูลค่า 77.76 ล้านบาท ซึ่งมีรายละเอียด ดังนี้

| | |
|---------------|---|
| สิทธิประโยชน์ | <ul style="list-style-type: none"> • ได้รับการยกเว้นอากรขาเข้าสำหรับเครื่องจักรตามที่คณะกรรมการพิจารณาอนุมัติ • ได้รับยกเว้นภาษีเงินได้นิติบุคคลสำหรับกำไรสุทธิที่ได้รับจากการประกอบกิจการที่ได้รับการส่งเสริม รวมกันไม่เกินร้อยละ 50 ของเงินลงทุนในการปรับปรุงประสิทธิภาพ โดยไม่รวมค่าที่ดินและทุนหมุนเวียนมีกำหนดเวลา 3 ปี นับตั้งแต่วันที่เริ่มมีรายได้จากการประกอบกิจการนั้น โดยรายได้ที่นำมาคำนวณให้รวมถึงรายได้จากการจำหน่ายผลพลอยได้ ได้แก่ เศษหรือของเสียจากกระบวนการผลิต |
| เงื่อนไข | <ul style="list-style-type: none"> • มีทุนจดทะเบียนและเรียกชำระเต็ม ไม่น้อยกว่า 215 ล้านบาท • ชนิดผลิตภัณฑ์ คือ พืชผักผลไม้บรรจุภาชนะผนึก เช่น ข้าวโพดหวาน เป็นต้น • กำลังการผลิต ปีละ 45,455 ตัน (เวลาทำงาน 21 ชั่วโมง/วัน: 300 วัน/ปี)โดยผลพลอยได้ได้แก่ เศษหรือของเสียจากกระบวนการผลิต • มีขนาดการลงทุน (ไม่รวมค่าที่ดินและทุนหมุนเวียน) ไม่น้อยกว่า 1 ล้านบาท • ภาษีเงินได้นิติบุคคลที่ได้รับการยกเว้นมีมูลค่าไม่เกิน 77.76 ล้านบาท • ทั้งนี้ จะปรับเปลี่ยนตามจำนวนเงินลงทุน โดยไม่รวมค่าที่ดินและทุนหมุนเวียนที่แท้จริง • ต้องดำเนินการให้ได้รับใบรับรองระบบคุณภาพตามมาตรฐาน ISO 9000 หรือ ISO 14000 หรือมาตรฐานสากลอื่นที่เทียบเท่า ภายใน 2 ปี นับตั้งแต่วันที่เปิดดำเนินการ • ตั้งโรงงานในท้องที่จังหวัดเชียงใหม่ และภายใน 15 ปีนับตั้งแต่วันเปิดดำเนินการจะย้ายโรงงานไปตั้งในท้องที่อื่นมิได้ |

เอกสารแนบ 6 :

นโยบายและแนวปฏิบัติการค้ากับดูแลกิจการ



นโยบายกำกับดูแลกิจการที่ดี



จริยธรรมธุรกิจ



นโยบายต่อต้านการทุจริต



นโยบายการเก็บรวบรวม ใช้ หรือเปิดเผยข้อมูลส่วนบุคคล



นโยบายการเคารพสิทธิและทรัพย์สินทางปัญญา



คู่มือจริยธรรมและหลักปฏิบัติสำหรับคู่ค้า



นโยบายด้านความยั่งยืน



นโยบายด้านสิทธิมนุษยชน



บริษัทได้เปิดเผยนโยบายต่าง ๆ ของบริษัท บนเว็บไซต์บริษัท www.sunsweetthai.com

ภายใต้หัวข้อ “การกำกับดูแลกิจการที่ดี”

เอกสารแนบ 7 :

รายงานคณะกรรมการตรวจสอบ



รายงานของคณะกรรมการตรวจสอบ

คณะกรรมการตรวจสอบโดยการแต่งตั้งของคณะกรรมการบริษัท ชันสวีท จำกัด (มหาชน) ในวันที่ 1 กุมภาพันธ์ 2560 ประกอบด้วยกรรมการอิสระจำนวน 3 ท่าน ซึ่งเป็นผู้ทรงคุณวุฒิด้านการเงิน การบัญชี และการบริหารจัดการ และมีคุณสมบัติครบถ้วนตามที่กำหนดไว้ในกฎบัตรคณะกรรมการตรวจสอบ ซึ่งจัดทำตามแนวทางและข้อกำหนดของสำนักงานคณะกรรมการกำกับหลักทรัพย์และตลาดหลักทรัพย์ (กลต.) และตลาดหลักทรัพย์แห่งประเทศไทย (ตลท.) โดยมีรายชื่อปรากฏดังนี้

- | | | |
|--------------------|--------------|----------------------|
| 1. นายพิชัย | คชมิตร | ประธานกรรมการตรวจสอบ |
| 2. นายวรงค์ | นันทาภิวัฒน์ | กรรมการตรวจสอบ |
| 3. นางสาวอุดมรัตน์ | อัครชิโนเรศ | กรรมการตรวจสอบ |

โดยมีนางสาวสุนทรี มูลเมา ผู้จัดการฝ่ายตรวจสอบภายในทำหน้าที่เป็นเลขานุการคณะกรรมการตรวจสอบ

ในปี 2566 คณะกรรมการตรวจสอบได้มีการประชุมร่วมกัน 5 ครั้ง ได้ปฏิบัติหน้าที่ตามขอบเขตที่กำหนดไว้ในกฎบัตรของคณะกรรมการตรวจสอบและหน้าที่ตามที่ได้รับมอบหมายจากกรรมการบริษัท อย่างครบถ้วน โดยคณะกรรมการตรวจสอบทุกท่านเข้าร่วมประชุมครบทั้ง 5 ครั้งซึ่งสามารถสรุปสาระสำคัญได้ดังนี้

1. คณะกรรมการตรวจสอบได้สอบทานความถูกต้องครบถ้วน และเชื่อถือได้ของงบการเงินทั้งรายไตรมาส และประจำปี 2566 ซึ่งผ่านการสอบทานและตรวจสอบจากผู้สอบบัญชีของบริษัทแล้ว ตลอดจนได้หารือร่วมกับฝ่ายบริหารและผู้สอบบัญชี เพื่อ พิจารณาถึงนโยบายการบัญชีที่สำคัญ การเปิดเผยข้อมูลประกอบงบการเงิน รายการพิเศษ การปรับปรุงบัญชีและประมาณการที่สำคัญครบถ้วนเพียงพอ นอกจากนี้คณะกรรมการตรวจสอบได้ประชุมร่วมกับผู้สอบบัญชีโดยไม่มีฝ่ายจัดการเข้าร่วมประชุม 1 ครั้งเพื่อหารือเกี่ยวกับความเป็นอิสระในการปฏิบัติ หน้าที่และพิจารณาข้อเสนอแนะต่อระบบการควบคุมภายในของผู้สอบบัญชี เพื่อให้มั่นใจได้ว่าข้อสังเกตสำคัญที่พบจากการตรวจสอบได้รับการพิจารณาดำเนินการแก้ไขจากฝ่ายบริหารอย่างเหมาะสมรวมถึงประเด็นที่สำคัญจากการสอบทานซึ่งผู้สอบบัญชีแจ้งว่าไม่พบประเด็นปัญหาที่เป็นสาระสำคัญในด้านบัญชีและการเงินมีความเป็นอิสระและได้รับความร่วมมือเป็นอย่างดีในการปฏิบัติงาน

คณะกรรมการตรวจสอบ มีความเห็นว่า กระบวนการจัดทำรายงานทางบัญชีและการเงินของบริษัทมีระบบการควบคุมภายในที่เหมาะสมผู้สอบบัญชีมีความเป็นอิสระในการปฏิบัติหน้าที่โดยไม่ถูกจำกัดขอบเขตในการตรวจสอบ ซึ่งทำให้มั่นใจได้ว่า รายงานทางการเงินได้แสดงฐานะทางการเงินและผลการดำเนินงานของบริษัทอย่างถูกต้องตามมาตรฐานการบัญชี และการเปิดเผยข้อมูลอย่างเพียงพอจึงให้ความเห็นชอบและนำเสนอต่อคณะกรรมการบริษัทเพื่อพิจารณาอนุมัติต่อไป

2. คณะกรรมการตรวจสอบได้สอบทานประสิทธิภาพและความเพียงพอของระบบการควบคุมภายใน โดยพิจารณาจากรายงานผลการตรวจสอบภายในประจำปี 2566 ไตรมาสละครั้ง เพื่อรับทราบข้อสังเกตและเสนอแนวทางในการป้องกันความเสียหายที่อาจเกิดขึ้นต่อฝ่ายบริหาร รวมทั้งพิจารณาและติดตามผลการปฏิบัติตามข้อเสนอแนะในรายงานผลการตรวจสอบของผู้ตรวจสอบภายในและผู้สอบบัญชี นอกจากนี้ คณะกรรมการตรวจสอบยังได้สอบทานระบบการควบคุมภายในที่เพียงพอและมีประสิทธิภาพในเรื่องที่สำคัญ

3. คณะกรรมการตรวจสอบได้พิจารณารายการระหว่างกัน หรือรายการที่อาจมีความขัดแย้งทางผลประโยชน์ของบริษัท คณะกรรมการตรวจสอบเห็นว่าฝ่ายบริหารได้ตัดสินใจทำรายการดังกล่าวเพื่อประโยชน์ของบริษัทเป็นสำคัญดัง เช่นที่ ทำกับบุคคลภายนอกทั่วไป มีเงื่อนไขการค้าปกติด้วยราคาที่สมเหตุสมผล และผ่านการประเมินจากบริษัทประเมินมูลค่าสินทรัพย์ในตลาดทุนและผู้ประเมินหลักซึ่งอยู่ในรายชื่อที่ได้รับความเห็นชอบจากสำนักงาน กลต. ตลอดจนดูแลให้มีการเปิดเผยข้อมูลสารสนเทศอย่างครบถ้วน ถูกต้องและเพียงพอตามกฎหมายและกฎระเบียบของคณะกรรมการกำกับตลาดทุน

4. คณะกรรมการตรวจสอบได้สอบทานและอนุมัติแผนการตรวจสอบภายในประจำปีเพื่อให้สอดคล้องกับระบบงาน คณะกรรมการตรวจสอบภายในเห็นว่าฝ่ายตรวจสอบภายในนั้นมีความรู้ความสามารถและประสบการณ์ในการตรวจสอบและ

แผนการตรวจสอบภายในที่เกี่ยวข้องกับวงจรและระบบงานที่สำคัญนั้นเหมาะสม เพียงพอที่ให้นั่นใจว่างบการเงินน่าเชื่อถือ และมีการปฏิบัติตามข้อกำหนดของบัญชี

5. คณะกรรมการตรวจสอบได้สอบทานระบบการบริหารความเสี่ยงของบริษัทจากการรับทราบรายงานจากคณะกรรมการบริหารความเสี่ยง รวมทั้งได้ให้ข้อเสนอแนะเพื่อให้ระบบการบริหารความเสี่ยงของบริษัทมีประสิทธิภาพมากยิ่งขึ้น และเห็นว่าบริษัทมีระบบการบริหารความเสี่ยงที่สำคัญอย่างเหมาะสม

6. คณะกรรมการตรวจสอบได้สอบทานการปฏิบัติตามกฎหมายว่าด้วยหลักทรัพย์และตลาดหลักทรัพย์ ข้อกำหนดของตลาดหลักทรัพย์ และกฎหมายที่เกี่ยวข้องกับการดำเนินธุรกิจของบริษัทโดยกำกับให้ปฏิบัติตามกฎหมายและข้อกำหนดดังกล่าวอย่างเคร่งครัด

7. คณะกรรมการตรวจสอบได้จัดทำรายงานผลการปฏิบัติงานของคณะกรรมการตรวจสอบให้กับคณะกรรมการบริษัททราบทุกไตรมาสโดยได้ให้ข้อเสนอแนะที่เป็นประโยชน์ต่อการบริหารงานของฝ่ายบริหาร ซึ่งต่อมาได้มีการดำเนินการปรับปรุงแก้ไขตามข้อเสนอแนะอย่างเหมาะสม

8. คณะกรรมการตรวจสอบได้มีการประเมินผลการปฏิบัติงานของตนเองเป็นรายคณะเป็นประจำทุกปีตามหลักการกำกับดูแลกิจการที่ดีของตลาดหลักทรัพย์แห่งประเทศไทย จากผลการประเมินดังกล่าว คณะกรรมการ ตรวจสอบได้ปฏิบัติหน้าที่อย่างมีประสิทธิภาพและเป็นไปตามขอบเขตหน้าที่และความรับผิดชอบตามหลักการกำกับดูแลกิจการที่ดี

9. คณะกรรมการตรวจสอบได้พิจารณาคัดเลือก เสนอแต่งตั้ง และเสนอค่าตอบแทนของผู้สอบบัญชีประจำปี 2566 โดยได้ประเมินจากความเป็นอิสระของผู้สอบบัญชี ทักษะความรู้ความสามารถของทีมงาน ประสบการณ์ในการตรวจสอบ และบริการอื่นอันเป็นประโยชน์ต่อธุรกิจที่จะได้รับ และความเหมาะสมของค่าสอบบัญชี จึงมีมติเสนอต่อคณะกรรมการบริษัทเพื่อขออนุมัติจากที่ประชุมผู้ถือหุ้นให้แต่งตั้งผู้สอบบัญชีจากบริษัท ไพร์ซวอเตอร์เฮาส์คูเปอร์ส เอบีเอเอส จำกัด เป็นผู้สอบบัญชีประจำปี 2566 และกำหนดค่าตรวจสอบบัญชีของบริษัทและบริษัทย่อย เป็นจำนวนเงิน 2,800,000 บาท

ในนามของคณะกรรมการตรวจสอบ



(นายพิชัย คชมิตร)



www.sunsweetthai.com

บริษัท ซันสวีท จำกัด (มหาชน)

เลขที่ 9 หมู่ 1 ต.ทุ่งสะท้อน อ.สันป่าตอง จ.เชียงใหม่ 50120.

โทรศัพท์ : 053-106538-40, โทรสาร 053-106541